

**KÖZPONTI STATISZTIKAI HIVATAL
VESZPRÉMI IGAZGATÓSÁG**

**A BALATON ÜDÜLŐKÖRZET
IDEGENFORGALMA
2000-2005.**

2006. október

© Központi Statisztikai Hivatal
Veszprémi Igazgatóság, 2006

Internetes:

ISBN-10: 963-235-022-7

ISBN-13: 978-963-235-022-6

Nyomdai:

ISBN-10: 963-235-023-5

ISBN-13: 978-963-235-023-3

Igazgató:

Szemes Mária

Tájékoztatási osztályvezető:

Berta Györgyné

Készítették:

Baunok László

Cserta Orsolya

Derzsenyi Dávid

Fiauschné Rákóczi Erzsébet

Dr. Kőrös Endréné

Mezeyné Dr. Varju Emma

Vastagh Zoltán

*Másodlagos publikálás csak a forrás megjelölésével, adatok átadása
csak a KSH Veszprémi Igazgatósága engedélyével történhet!*

A KSH Veszprémi Igazgatósága kiadványai
megrendelhetők, megvásárolhatók:
Veszprém, Radnóti tér 2. Telefon: 88/620-200, Telefax: 88/420-806

TARTALOM

	Oldal
MEGJEGYZÉSEK-JELMAGYARÁZAT	4
BEVEZETŐ	5
A Balaton kiemelt üdülőkörzet tájegységei	6
1. A BALATON ÜDÜLŐKÖRZET FŐBB JELLEMZŐI	7
1.1. Településszerkezet, népesség	7
1.2. Lakás és közműellátás.....	10
1.3. Szolgáltatások, infrastruktúra	13
2. IDEGENFORGALOM A BALATON ÜDÜLŐKÖRZETBEN	16
2.1.1. Szálláshelyek és vendégforgalom	16
2.1.2. Kereskedelmi szálláshelyek idegenforgalma.....	20
2.1.3. Gyógy- és wellness-turizmus	26
2.1.4. Konferenciaturizmus	29
2.1.5. A kereskedelmi szálláshelyek szállásdíj bevétele.....	30
2.1.6. A magán szálláshelyek idegenforgalma	31
2.1.7. Idegenforgalmi vonzerők és programlehetőségek	33
3. A BALATON TÉRSÉGÉNEK FEJLESZTÉSI LEHETŐSÉGEI	37
3.1. A balatoni turizmus fejlesztési koncepciója.....	37
3.2. A Balaton régió turizmusának fejlesztési célkitűzései.....	37
TÁBLÁZATOK	39

MEGJEGYZÉSEK

Az adatokat a 2005. január 1-jei közigazgatási állapotnak megfelelően közöljük.

A százalék- és viszonyszámok számítása kerekítés nélküli alapadatokból történt.

Az adatok és a megoszlási viszonyszámok kerekítése egyedileg történt, ezért a részadatok összegei eltér(het)nek az összesen adatoktól.

A kiadványban szereplő fogalmak értelmezésében a megyei statisztikai évkönyvekben szereplő meghatározásokat tekintettük irányadónak.

JELMAGYARÁZAT

- + Előzetes adat.
- A megfigyelt statisztikai jelenség nem fordult elő.
- .. Az adat nem ismeretes.
- 0,0 A mutató értéke olyan kicsi, hogy kerekítve zérust ad.

BEVEZETŐ

A Központi Statisztikai Hivatal – a három Balaton parti megye közös kiadványaként – 1998-ban adta ki „A Balaton és környéke” című elemző kötetét, amely 1991-1996 közötti időszakra vonatkozott, ezt követően 2003-ban jelent meg a „Balaton üdülőkörzet, 1996-2002” kiadvány. A 2000. december 2-áig érvényes 87/1997. (V.28.) Kormányrendelet szerint a Balaton kiemelt üdülőkörzete akkor 151 települést (40 part menti és 111 háttértelepülést) foglalt magába.

Az időközben megalkotott Balaton törvény (a 2000. évi CXII. törvény, a Balaton kiemelt üdülőkörzet Területrendezési Tervének elfogadásáról és a Balatoni Területrendezési Szabályzat megállapításáról) 164 települést (52 partközeli és 112 további települést) sorolt az üdülőkörzethez. Ez az 52 település jelenleg a Balaton törvény 2. számú mellékletében part közeli településnek minősül, melynek összetartozását döntően földrajzi elhelyezkedésük határozza meg. (A Balaton törvény 3. számú mellékletében, 2.3. A településrendszer térbeli rendjének változásai cím alatt más megközelítésben is olvashatunk erről.)

A most megjelenő „A Balaton üdülőkörzet idegenforgalma 2000-2005” című kötetünk adatai és elemző része a jelenlegi területi beosztásnak megfelelően készült. Eszerint a balatoni üdülőkörzet területe 3 623 km² (az ország területének 4%-a), melynek mintegy négytizede a partközeli, hattizede a parttól távolabb fekvő településekre jut. A partközeli települések közül 26 Veszprém, 17 Somogy, 9 Zala megyében, míg a további települések közül 48 Somogy, 46 Veszprém és 18 Zala megyében található.

A Balaton kiemelt üdülőkörzet tájegységei

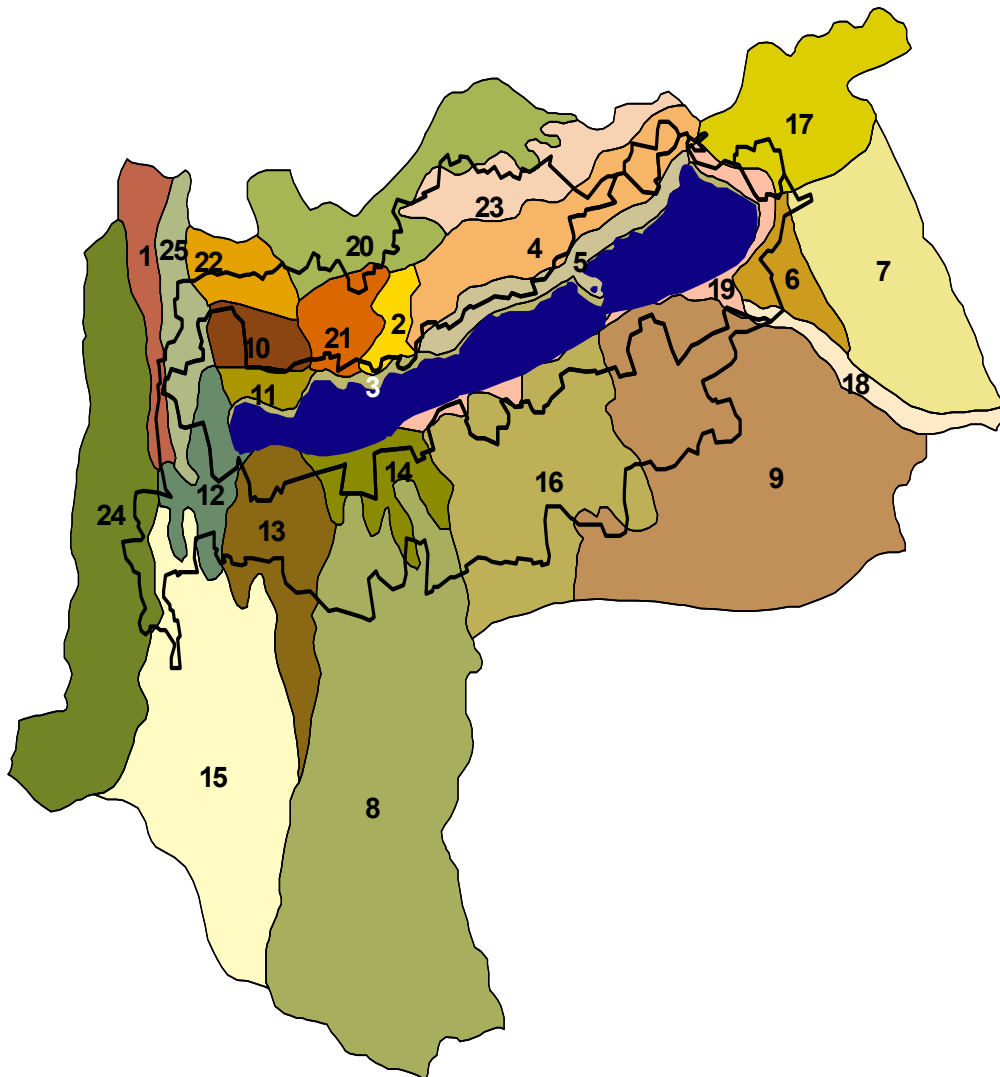

- | | |
|------------------------------------|-----------------------------------|
| 1. Alsó-Zala-völgy | 14. Nagyberek |
| 2. Badacsony-Gulács-csoport | 15. Nyugat-Belső-Somogy |
| 3. Balaton | 16. Nyugat-Külső-Somogy |
| 4. Balaton-felvidék és kismedencék | 17. Sárrét |
| 5. Balatoni-Riviéra | 18. Sió-völgy |
| 6. Enyingi-hát | 19. Somogy parti sík |
| 7. Kálóz-Igari löszhátak | 20. Sümeg-Tapolcai-hát |
| 8. Kelet-Belső-Somogy | 21. Tapolcai-medence |
| 9. Kelet-Külső-Somogy | 22. Tátika-csoport |
| 10. Keszthelyi-fennsík | 23. Veszprém-Nagyvázsonyi-medence |
| 11. Keszthelyi-Riviéra | 24. Zalaapáti-hát |
| 12. Kis-Balaton-medence | 25. Zalavári-hát |
| 13. Marcali-hát | |

1. A BALATON ÜDÜLŐKÖRZET FŐBB JELLEMZŐI

1. 1. Településszerkezet, népesség

A Balaton kiemelt üdülőkörzetről 1979, a regionális rendezési terv óta beszélhetünk. Korábban a Balaton környéki régióba a partmenti települések, a partvonal menti üdülőterületek tartoztak. A Balaton vízgyűjtő területének településhálózata a XII-XV. században alakult ki. Jelentősebb változást jelentett a térség életében a Festetics család birtokossá válása a XVIII. században. A keszthelyi Festeticsek néhány évtized alatt hatalmas, a kor színvonalát messze felülmúló uradalmat hoztak létre. A következő jelentős fejlődést a balatoni gőzhajózás megindulása jelentette az 1830-as évektől. A gőzhajózás és a gőzvasút a gazdasági élet fellendülését hozta a balatoni településeknek. A jobb közlekedési feltételek magukkal vonták az üdülőépítéseket is. A Balaton partmenti települések üdülőterületi jellegűvé alakulását az 1893-94-es évektől számítjuk. Hasonló jelentős hatással bírt a közutak fejlesztése is. (A partmenti településeket összekötő makadám burkolatú utakat 1925-1929 között építették.) 1920 és 1940 között tömegesen épültek nyaralóvillák, panziók, szállodák. Az 1970-es évek végéig tovább folytatódott a bővülés, a települések sok helyen szinte összenőttek. A nyolcvanas évektől azonban már az építések korlátozására is szükség volt. 1990-ben a települési önkormányzatok létrejöttével, a városok, községek önállóvá válásával, illetve a 2000. évi CXII. törvény eredményeként a „Balaton kiemelt üdülőkörzet” településszerkezete megváltozott.

Települések száma

Megnevezés	1996	2006
Partközeli települések	40	52
Ebből: Somogy	13	17
Veszprém	23	26
Zala	4	9
További települések	111	112
Ebből: Somogy	43	48
Veszprém	48	46
Zala	20	18
<i>Üdülőkörzet összesen</i>	<i>151</i>	<i>164</i>

A balatonparti települések közül 1954-ben Keszthely, 1968-ban Siófok városi rangra emelkedett. Az 1980-as, 1990-es években tovább folytatódott a városiasodás folyamata.

Népsűrűség, 2006

Megnevezés	Népsűrűség, fő/km ²
Partközeli települések	103
További települések	48
Üdülőkörzet összesen	70

1996-ban az üdülőkörzet települései közül 12-nek volt városi rangja, mely a várossá nyilvánítások, szétválások következtében 2006. év elejére 16-ra emelkedett. E folyamat eredményeként január elsején a lakónépesség 54%-a városi lakos volt.

A szétválások, várossá nyilvánítások, valamint az említett törvény rendelkezése értelmében a községek száma 1996 óta 10-zel nőtt, 2006 elején 164 település tartozott az üdülőkörzetbe.

A balatoni üdülőkörzet területe 3 623 km² (az ország területének 4%-a), melynek mintegy négytizede a partközeli, míg a többi a további településekre jut. Az üdülőkörzet legnagyobb részét (közel felét) Somogy megye fedi le, ezzel szemben a zalai részarány nem éri el a 20%-ot. A partközeli települések népsűrűsége 103 fő/km². Az idegenforgalmi idényben az üdülőnépesség néhány településen meghaladhatja a lakónépességet is, ezáltal ilyenkor ez az ország egyik legsűrűbben lakott térsége. Az üdülőkörzet további településein

átlagosan mindössze 48-an élnek km²-enként, melyen belül Veszprém megyében a legnagyobb a népsűrűség. A partközeli települések közül Hévíz (537 fő/km²), míg a többieknél Tapolca a legsűrűbben lakott település.

Népsűrűség az üdülőkörzet településein, fő/km²

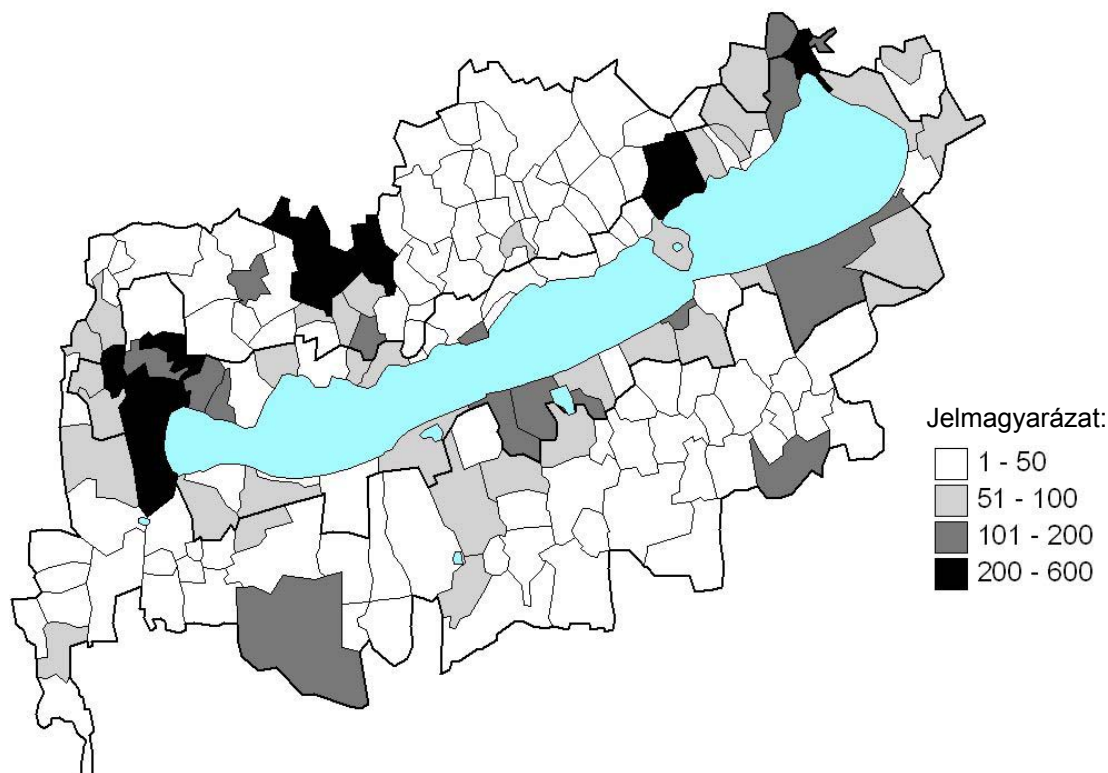

A Balaton-part településeinek népességnagyság szerinti összetétele változatos képet mutat. 2006 elején a települések négytizedének lakossága nem érte el az 500 főt, ezzel szemben az ötezer fő feletti kategóriába mindössze 8 település tartozott.

A Balaton környékének népessége az elmúlt két évtized folyamán az 1980-as évek második felében érte el csúcspontját, amikor megközelítette a 260 ezer főt. Azóta némi ingadozás figyelhető meg, de tendenciájában csökkenés tapasztalható. 2005 végén a lakónépesség száma 252 848 fő volt, 2000-hez képest 2 179 fővel (egy százalékkal) kevesebb. A népességfogyás egyértelműen a háttértelepüléseken figyelhető meg, amelyek népessége 2006 elején 105 185 fő volt, 3%-kal kevesebb, mint 2000-ben. Ezzel szemben a partközeli települések népessége kisebb ingadozásokkal növekvő tendenciát mutat. 2006 elején 147 663 lakos élt a partmenti településeken, ez 0,7%-os emelkedést jelent 2000-hez viszonyítva. Az egyes településeket nézve változatos képet mutat a népesség változása.

A települések jelentős többségében csökkent a népesség száma, de néhány népességnövekedést tudhat magáénak. 2000 és 2006 között három településen (Balatonszőlős, Cserszegtomaj és Gyenesdiás) 20% körüli volt a lakosság számának növekedése. További 17 településen ennél kisebb arányú, de határozott népességyarapodás történt. A lakosságszám növekedésének oka a bevándorlás, ide elsősorban olyan települések tartoznak, amelyek kiemelt üdülő-, pihenőhelyek (pl.: Zalakaros, Siófok), illetve nagyvárosok vonzáskörzete, amelyek a városi élet helyett nyugodt környezetet nyújtanak az odatelepülőknek (pl.: Szentkirályszabadja, Csupak, Alsóörs).

A népességfogyás oka a természetes fogyás, azaz többen halnak meg a lakosságból, mint ahányan születnek. A pozitív vándorlási egyenleg is csak mérsékelni tudta a népességfogyást, megállítani nem. Az 1990-es években az élveszületések száma a korábbi évtizedhez hasonlóan tovább csökkent, illetve ezzel párhuzamosan a halálozás alakulása kedvezőtlen népesedési helyzetet teremtett. 1970 és 1980 között az évenkénti átlagos közel 3 ezrelékes természetes szaporodást az 1980-as évtizedben közel 2 ezrelékes fogyás követte, amely az 1990-es évek elején már 4 ezrelék fölé emelkedett, illetve 2005-re már 5 ezreléket tett ki.

1000 lakosra jutó népességszám változás

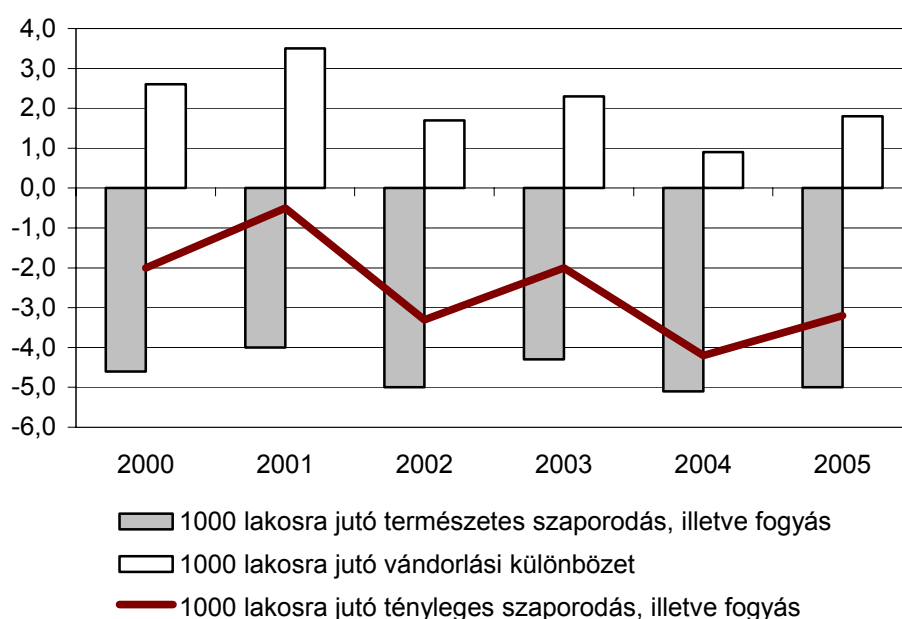

A természetes népességfogyás alakulásában meghatározó szerepe volt a születések csökkenésének. Az élveszületési arány – 1000 lakosra jutó élveszületés – az elmúlt évtizedben folyamatosan csökkent, a partközeli településeken az 1996. évi 9,2 ezrelékről 2000-re 7,6-re, majd 2005-re 8,3 ezrelékre nőtt. A további településeken 1996 és 2000 között 10,2-ről 9,1 ezrelékre, majd 2005-ben 8,9-re csökkent. A gyermekvállalási kedv a partközeli településeken 2002-ben volt a legalacsonyabb (7,1 ezrelék), a távolabbiakon 2004-ben (8,1).

A természetes népességfogyás másik fő eleme a halálozások számának és arányának alakulása. 2000 és 2005 között a Balaton-parti településeken közel 20 ezer ember halt meg, amely azt jelenti, hogy a halálozási arányszám – 1000 lakosra jutó halálozás – 12-13 ezrelék körül mozgott. 2005-ben 1000 lakosra 13,6 haláleset jutott, ami a 2001. évi 12,1 ezrelékes mutató után jelentősebb emelkedés.

A Balaton üdülőkörzet természetes népmozgalmi folyamatának alakulását a vándorlási folyamat valamelyest ellensúlyozta, ami főként a partközeli településeken éreztette kedvező hatását.

A népesség nemek szerinti összetételére mind a partközeli, mind a többi településen – az országos arányokhoz hasonlóan – általános nőtöbbség a jellemző. (Ennek legfőbb magyarázata a nők és férfiak születéskor várható átlagos élettartamában keresendő.) A nők magasabb aránya miatt a partközeli településeken 1000 férfira 1 097, a további településeken 1 061 nő jutott.

A népesség öregedési folyamata a Balaton-parton is nyomon követhető, melyet a gyermekkorúak számának és arányának csökkenése, illetve a 65 éven felüliek arányának emelkedése mutat. Az üdülőkörzetben a 0-14 évesek aránya nem érte el a 14%-ot, míg a 65 év felettieké 16% volt. Az öregedési index (azaz az időskorúak gyermekkorúakhoz viszonyított aránya) megközelítette a 120-at. A partközeli települések népessége jóval idősebb. Ezeken a településeken 2005-ben száz gyermekkorúra 133 idős jutott. A többi településen valamelyest kedvezőbb a korösszetétel, az öregedési index alig haladta meg a 100-at.

A népesség iskolai végzettségéről a 2001. évi népszámlálásból kaphatunk képet. A Balaton üdülőkörzet lakosságának iskolázottsága némileg rosszabb, mint az országos átlag, mely összefügg a népesség kedvezőtlenebb korösszetételével.

**A 7 éves és idősebb népesség legmagasabb iskolai végzettsége
a 7 éves és idősebb népesség %-ában, 2001**

Terület	(százalék)				
	Egy osztályt sem végzett	Általános iskola 8. osztály	Középiskola érettségi nélkül	Középiskola érettségivel	Főiskola vagy egyetem
Partközeli települések	1,4	23,8	22,7	23,5	12,7
További települések	2,2	29,9	24,6	15,2	6,1
Balaton üdülőkörzet	1,7	26,4	23,5	20,0	9,9
Ország összesen	1,7	26,3	21,1	20,5	12,1

Élesebb a különbség, ha elkülönítjük a partmenti és a távolabbi településeket. A partközeli településeken alacsonyabb az egy osztályt sem végzetek aránya, míg a középiskolát, valamint a főiskolát, egyetemet végzetek aránya meghaladja az országos átlagot. Ezzel szemben a távolabbi településeken magas az iskolázatlanok aránya, míg a diplomásoké csaknem fele az országosnak.

A Balaton régió népességének jövőbeni képéről készültek kutatások, felmérések. Hablicsek László 2003-ban készített népesség előreszámítása szerint 2041-re a térség lakossága 260 ezer fő lesz, ami növekedést jelent a mostani állapothoz képest. Kihangsúlyozza azonban, hogy ebben az előrejelzésben a népesség növekedésének az oka kizárólag a nemzetközi vándorlás, azaz a külföldiek betelepülése a Balaton partra. E nélkül a népesség 245 ezer főre csökkenne, sőt ha a nemzetközi mellett a belföldi vándorlástól is eltekintünk, a természetes fogyás eredményeként 2041-re a térség lakosságának száma 215 ezer fő körülire esik vissza.

1.2. Lakás és közműellátás

A Balatoni üdülőkörzet területén 2005 végén 110 508 lakást tartottak nyilván, ami az ország lakásállományának 2,6%-át tette ki. A laksűrűség - 100 lakásra jutó népesség - folyamatosan csökkenő tendenciát mutat 2000 óta és az országos átlag alatt van. Jelentős a különbség a Balatonhoz közeli és az attól távolabbi települések között: 2005-ben a partközeli településeken 219, a távolabbiakon 244 lakos jutott 100 lakásra (országosan 229).

Az elmúlt hat évben a partközeli településeken 7 370, a további településeken 1 613, összesen 8 983 lakás épült fel. A lakásépítési kedv 2003-ban volt a legnagyobb, azóta csökkenés figyelhető meg az új lakások számában. Az építetők között a magánszemélyek aránya fokozatosan csökken.

A lakásépítések alakulása, 2000-2005

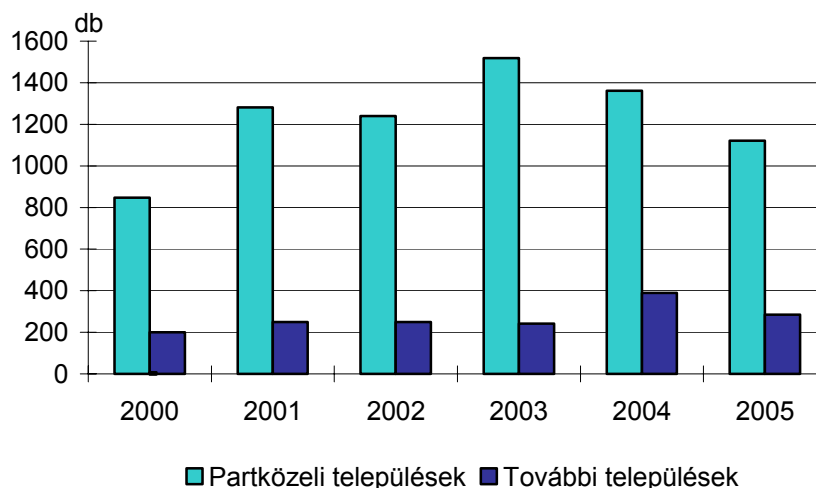

Az új lakások átlagos alapterülete a 2000. évi 111 m²-ről 2005-re 93 m²-re csökkent, ezzel párhuzamosan a 4 és több szobás lakások aránya is egyre kevesebb lett, az átlagos alapterület azonban még mindig meghaladja az országos 86,7 m²-t.

Évről-évre kevesebb a családi házas formában épült lakások száma. Ez különösen a partközeli településeken jellemző, ahol 2000-ben még az új lakások nyolctizede családi ház volt, míg 2005-re ez az arány 55%-ra csökkent.

Jelentős ingadozást mutat az üdülők építése az üdülőkörzetben. 2000 óta mintegy 1300 üdülő került átadásra, ezek túlnyomó többsége (86%-a) a partközeli településeken épült. Kiemelkedik a 2001. és a 2005. év, amikor az új üdülők száma elérte a 300-at. Összességében elmondható, hogy az ország új üdülőinek egynegyede épült a Balaton üdülőkörzetben.

Az üdülőépítések alakulása, 2000-2005

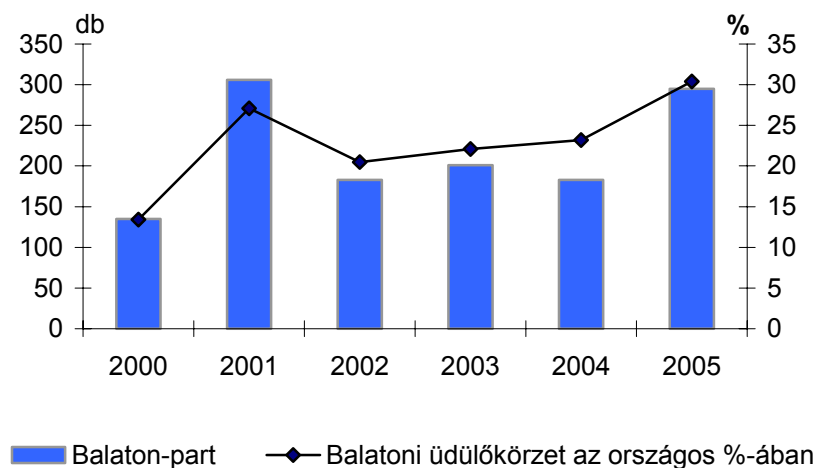

A Balaton üdülőkörzetben található üdülők száma a 2001. évi népszámlálás adatai szerint 72 ezer, ami 27%-a az ország összes üdülőingatlanjának. Somogy és Veszprém megye területén található az üdülők 45-45 %-a, a fennmaradó egytized Zala megye területén. Az üdülők kilenczede a partközeli településeken koncentrálódik.

A lakások, illetve üdülők minőségét, komfortfokozatát jelentősen meghatározza az infrastruktúra kiépítettsége, ami egyrészt a helyben lakó népesség ellátását, másrészt a turisztikai szezonban érkező vendégek pihenésének feltételeit teremti meg.

A közüemi ivóvízvezeték-hálózat hossza 2000 óta több, mint 200 km-rel bővült. Valamennyi település rendelkezik az egészséges ivóvízhez szükséges hálózattal. Az üdülőkörzet 164 települése közül 101-ben (62%) kiépített a szennyvízcsatorna-hálózat, a partközeli településeken ennél magasabb, 94% az ellátott települések aránya. A távolabbi településeken azonban még mindig jelentős a lemaradás, hiszen a 112 településből csak 52 csatornázott. Az utóbbi évek jelentős szennyvízberuházásai következtében az elmúlt 5 évben mintegy 900 km-rel nőtt a szennyvízcsatorna-hálózat hossza. A kommunális szennyvíz elvezetése és tisztítása a tó vízminősége szempontjából is nagy jelentőséggel bír. Az új építésű lakások hálózathoz csatlakozása jóval magasabb arányú a partközeli településeken.

Szennyvízcsatorna-ellátottság, 2005

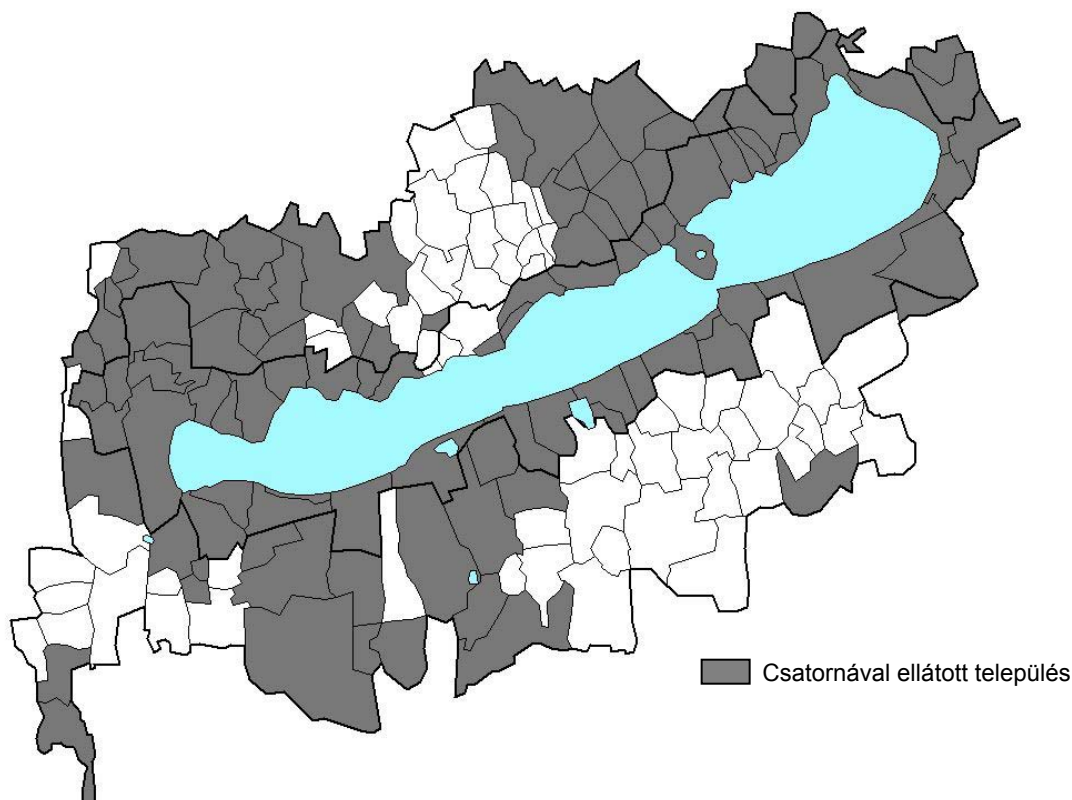

A Balaton üdülőkörzet települései (Zalamerenye és Öcs kivételével) vezetékes gázzal ellátottak. A 162 településen 3 és félezer km csőhálózat biztosítja a 94 ezer gázfogyasztó ellátását. A fogyasztókat villamos energiával ellátó kiefeszültségű hálózat teljesen kiépített. A fajlagos fogyasztás, azaz az egy háztartásra jutó évi villamosenergia-felhasználás (1 747kWh) jóval alacsonyabb az országos átlagnál (2 219 kWh), ami a hétfégyi és a szezonális fogyasztók nagyobb arányát jelzi.

A vezetékes telefonos ellátottság az országosnál kedvezőbb képet mutat. Az 1000 lakosra jutó távbeszélő fővonalak száma 292, szemben az országos 250-nel. Az utóbbi években a vezetékes telefonok száma csökkenést mutat, ami a körzetben is megfigyelhető.

1.3. Szolgáltatások, infrastruktúra

A megfelelő színvonalú idegenforgalmi szálláshelyek mellett elengedhetetlen, hogy a körzetbe érkező vendégek igényeit kielégítő egyéb szolgáltatások is jelen legyenek az érintett településeken. Ehhez nélkülözhetetlen a közlekedés, a kielégítő kereskedelmi és vendéglátó létesítmények, megfelelő egészségügyi ellátás, kulturális, szórakoztató intézmények jelenléte.

2005-ben csaknem 7 ezer kiskereskedelmi üzlet – az országos 4,1%-a - működött az üdülőkörzet településein, háromnegyedük a partközeli településeken. Az 1000 lakosra jutó üzletek száma 27 volt, 10-zel több, mint az országos átlag. A kiskereskedelmi üzletek egyötöde élelmiszer jellegű üzlet volt. A 4 187 vendéglátóhely közül csaknem 3 és félezer étterem ill. cukrászda. Az ezer lakosra jutó vendéglátóhelyek száma a partközeli településeken 4-szerese (24) az országosnak.

A Balaton-parti településeken működő egészségügyi intézmények fő feladata az állandó népesség ellátása, de az idegenforgalmi időszakban a környéken nyaralók ellátását is biztosítaniuk kell. Kórház Keszthelyen, Hévízen, Siófokon és Balatonfüreden működik, a távolabbi települések közül Marcaliban és Tapolcán. A kórházak 2005-ben 2 278 működő ágygal rendelkeztek. Szakorvosi ellátás elsősorban a városokban áll a rászorulóknak rendelkezésére. A lakosság közvetlen orvosi ellátását szolgáló háziorvosi és házi-gyermekorvosi szolgálat 37 partközeli és 42 távolabbi településen működik. Összesen 171 háziorvos dolgozik a területen, így 1 487 lakos jut egy orvosra, ami az országos átlagnál (1 539) kedvezőbb. Az egészségügyi ellátáshoz tartozik a gyógyszertárak jelenléte is, melyből 60 működik az üdülőkörzet területén (44 a partközeli, 16 a további településeken).

A Balaton-part közlekedési infrastruktúrájának kiépítése az 1920-as évekre vezethető vissza, ekkor építették meg azt a 200 km hosszú kőburkolatú utat, amely a part menti településeket összekötötte. 1929-ben kezdték el a Budapest-Székesfehérvár-Nagykanizsa közötti útvonal létrehozását, amelyet már akkor 7-es számmal jelöltek. Az autópálya folyamatos építése és felújítása párhuzamosan történik: 2001-2002-ben a jobb pályát építették meg Balatonaliga és Zamárdi között, 2005-ben Balatonszárszó és Ordacsehi között adták át 20 km új szakaszt, majd a Balatonkeresztúrig terjedő szakasz is elkészült.

A déli parton a 7-es út mellett fontos szerepet töltenek be a Balaton megközelítésében a 65-ös, 67-es, 68-as főutak, az északi parton pedig a 71-es főközlekedési út a legfontosabb közúti tengely, amely a fokozott igénybevétel miatt folyamatos felújításra szorul.

A Balatoni üdülőkörzetben élők személygépjármű-ellátottsága évről-évre növekszik, amit jól mutat, hogy az 1000 lakosra jutó személygépkocsi száma 2000 és 2005 között 271-ről 326-ra nőtt, a partközeli településeken 363. Az idegenforgalmi szempontból kiemelkedő nyári hónapokban a térségben nyaraló vendégek többsége is gépkocsival közlekedik, így ebben az időszakban az utak leterheltsége és a forgalom jelentősen megnő.

Az üdülőkörzet elsőrendű közúthálózata

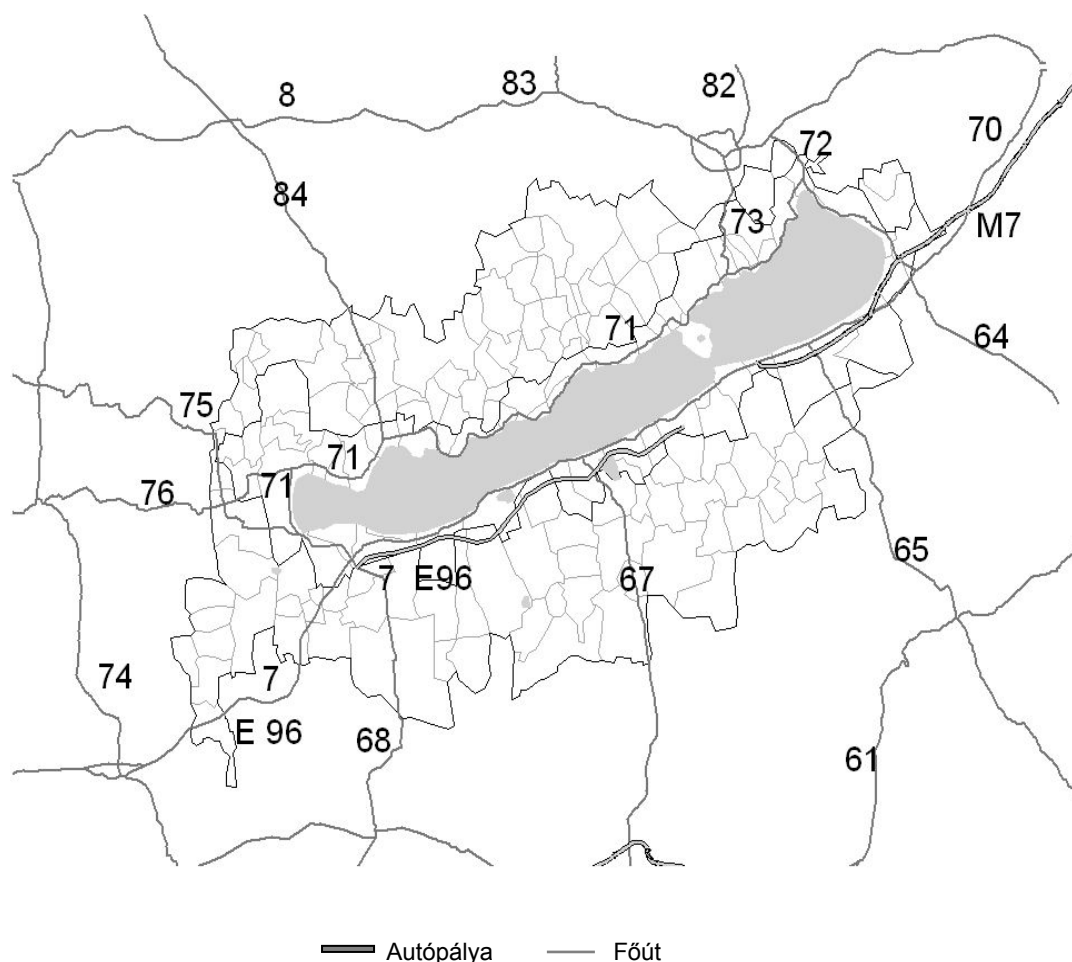

A közlekedés zavartalanságához hozzájárulnak az üzemanyag-töltő állomások is. A körzetben 72 benzinkút található, ebből 46 a partközeli településeken, 26 pedig a távolabb fekvőkön. A korábbi évekre jellemző volt a töltőállomások látványos elterjedése, ez a tendencia azonban napjainkban stagnálni látszik.

A távolsági autóbusz közlekedés az üdülőkörzetben jól szervezett. Valamennyi település területén van távolsági autóbusz megálló. A vasúti közlekedés 1861 óta folyamatos a Balaton déli és északi partján is. Személy-, gyors-, és Inter-City járatok biztosítják a közlekedést, az idegenforgalmi időszakban járatbővítésekkel, különjáratok indításával segítik a nagyobb számú utazóközönség gyors célbajutását.

A Balatoni hajózás fontos részét képezi a Tihany-Szántód között közlekedő kompjárat, amely a nyári időszakban nagy jelentőséggel bír a tó közlekedésében. Segítségével 7 perc alatt, a tó megkerülése nélkül át lehet jutni a túlsó partra. A balatoni sétahajózásnak inkább turisztikai funkciója van.

Hajókikötők a Balatonon

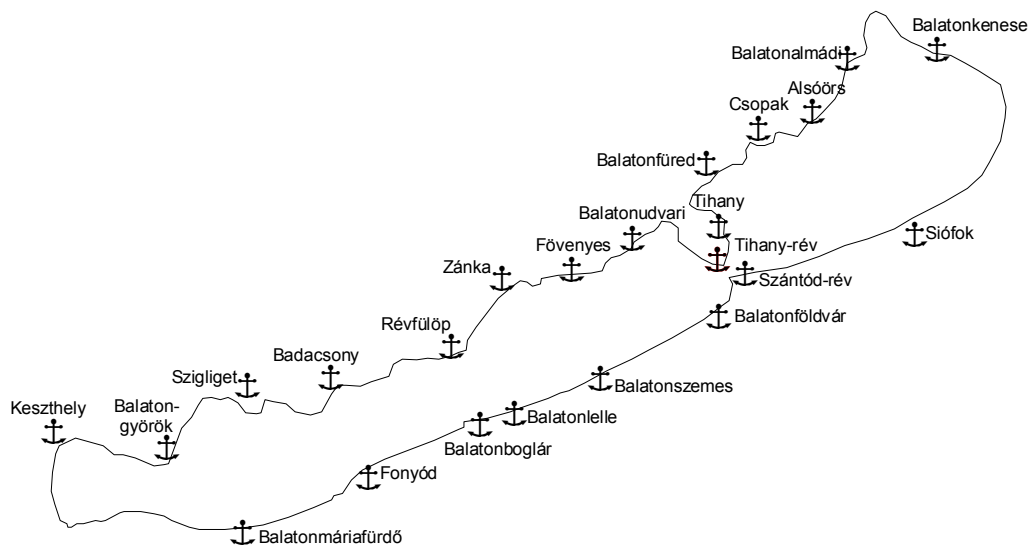

Napjainkban a Balaton már légi úton is megközelíthető. Egyrészt a Sármelléken található Balaton Airport teszi ezt lehetővé, ahol nagyteljesítményű utasszállító gépek fogadása is biztosított. A külföldről érkező vendégek így gyorsabban, kényelmesebben érhetik el úticéljukat. A Siófok-Balatonkiliti repülőtér elsősorban magángépek fogadására alkalmas.

2. IDEGENFORGALOM A BALATON ÜDÜLŐKÖRZETBEN

2.1.1. Szálláshelyek és vendégforgalom

A Balaton üdülőkörzet természeti és kulturális értékekben gazdag, kiemelkedő idegenforgalmi jelentőségű. A főváros után a legkeresettebb térségnek tekinthető, szállásférőhely kapacitása az országosnak több mint kétötöde, az ország vendégforgalmának csaknem egyötödét, a vendégéjszakák egynegyedét 2005-ben itt bonyolították.

Az üdülőkörzet turisztikai jelentőségét az idegenforgalmi szálláshelyek kapacitásának nagyságrendje is mutatja. A térségben 2005. július 31-én a férőhelyek száma túllépte a 250 ezret, számuk a 2000. évit csak kismértékben (1,2%-kal) haladta meg. Ezen belül a kereskedelmi szálláshelyek férőhelyeinek száma közel 94 ezer, míg a magánszálláshelyeké a 157 ezer, ami a kereskedelmi szálláshelyek esetében az országos férőhelyszám 28%-át, a magánszálláshelyek tekintetében pedig a 65%-át tette ki.

Az üdülőkörzet kereskedelmi- és magánszállás-férőhelyeinek 51%-a Somogy, 29%-a Veszprém, 20%-a pedig Zala megyében található. A szállásférőhelyek több mint kilenctizede a partközeli településekre koncentrálódik, ez alól – csak a Balaton Zala megyei üdülőövezete jelent kivételt, ahol a zalakarosi gyógyfürdőnek köszönhetően – az úgynevezett „további” települések a férőhelyek számából 16,7%-kal részesednek.

**Az üdülőkörzet településeinek kereskedelmi és magánszálláshely férőhelyei
2005. július 31.**

Az üdülőkörzet szakasza	Férőhelyek száma			Férőhelyek megoszlása, %		
	partközeli	további	összes	partközeli	további	összes
	települések					
Somogy megyében	124 797	3 527	128 324	97,3	2,7	100,0
Veszprém megyében	69 233	4 128	73 361	94,4	5,6	100,0
Zala megyében	40 803	8 177	48 980	83,3	16,7	100,0
Összesen	234 833	15 832	250 665	93,7	6,3	100,0

A térségben a férőhelyek száma településenként erősen differenciált. Az üdülőkörzet somogyi partközeli szakaszán a legtöbb férőhelyet 33 ezret Siófokon vehetik igénybe a vendégek, míg Fonyódon 14,2 ezer, Balatonlellén 13,3 ezer, Balatonfenyvesen 8,5 ezer, Balatonbogláron 8,4 ezer, Balatonszemesen 7,3 ezer, Balatonföldváron pedig 7,2 ezer szállás-férőhely található. Veszprém megyében Balatonfüred rendelkezik a legtöbb, szám szerint 15,3 ezer férőhellyel, ezt követi Balatonalmádi 9,9, Badacsonytomaj és Zánka több mint 4-4 ezer férőhellyel. Zalában a gyógyfürdőjéről híres Hévízen összesen 10,6, Vonyarcvashegyen 8,3, Keszthelyen 8,2 és Zalakaroson 6,9 ezer férőhely áll az idelátogatók rendelkezésére.

**A kereskedelmi- és magánszálláshelyek férőhelyeinek változása,
előző év=100,0**

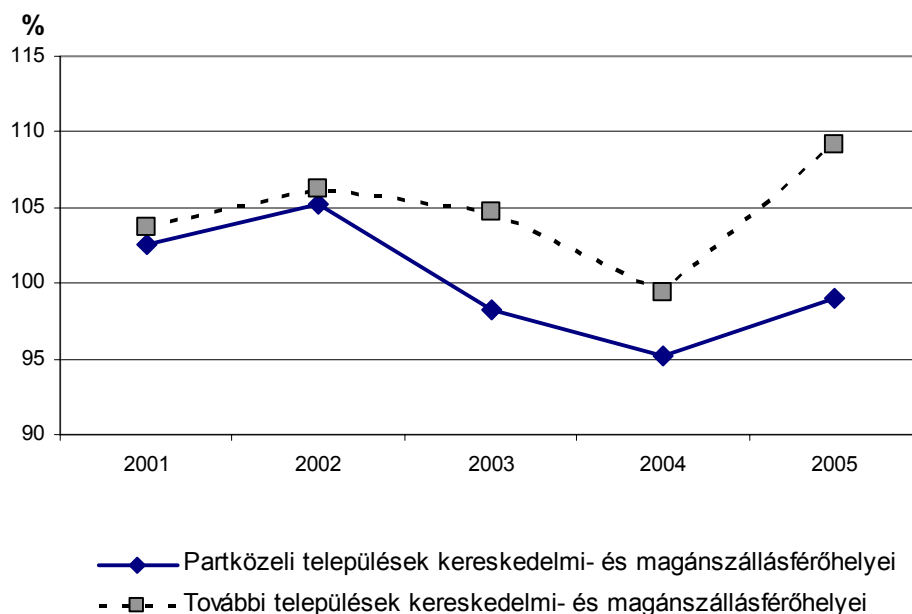

Az utóbbi években a szállásférőhelyek összetétele a keresletnek megfelelően változott, csökkent a partmenti kempingek befogadóképessége, ugyanakkor a szállodai és egyéb szálláshelyek fejlesztése felgyorsult. Ennek következtében a további települések férőhelykínálata 2000. óta évről évre nőtt, 2005-ben 2000. évhez képest egynegyedével emelkedett, ugyanakkor a partközeli településeken a férőhelykapacitás a 2001 és 2002. évi növekedést követően 2003-tól csökkenést mutat. Az üdülőkörzetben a szállásférőhelyek dinamikus bővülése különösen a gyógy- és termásvízzel is rendelkező településeket jellemezte.

**Az üdülőkörzet településeinek szállásférőhelyei
2005. július 31.**

Az üdülőkörzet szakasza	Kereskedelmi szálláshelyek férőhelyei				Magán-szállásadás férőhelyei	Mind-összesen
	összesen	ebből				
		szálloda	kemping	panzió		
Somogy megyében	38 696	14 957	12 294	3 833	89 628	128 324
Veszprém megyében	34 819	10 482	14 100	1 983	38 542	73 361
Zala megyében	20 467	10 277	7 616	1 275	28 513	48 980
Összesen	93 982	35 716	34 010	7 091	156 683	250 665
ebből:						
partközeli települések	88 130	32 546	32 165	6 579	146 703	234 833
további települések	5 852	3 170	1 845	512	9 980	15 832

A férőhelyek szállástípusonkénti megoszlásában jelentős eltérés mutatkozik az egyes megyék között. Somogyban a magán szálláshelyeken található férőhelyek száma több mint kétszerese a kereskedelmi szálláshelyekének, ugyanez Zalában kétötödével, Veszprém megyében pedig egytizedével többet tesz ki. Az üdülőkörzet kereskedelmi szállásférőhely kínálatának csaknem négytizede szálloda, további 36%-a kemping. Ezen belül Zala megyében a szállodai férőhelyek kínálata dominál (50%), Veszprém megyében a kempingek aránya magas (40%), míg Somogy megyében a szállodai és a kempingférőhelyek aránya is egyaránt jelentős (39, illetve 32%).

Kereskedelmi- és magán szálláshelyek vendégforgalma az üdülőkörzetben, 2005

Az üdülőkörzet szakasza	Vendégek száma	Ebből: külföldi	Vendég-éjszakák száma	Ebből: külföldi	Átlagos tartózkodási idő, éjszaka	Ezen belül: külföldiek
Somogy megye	550 588	242 167	2 154 540	1 150 605	3,9	4,8
Veszprém megye	445 988	164 504	1 709 909	939 898	3,8	5,7
Zala megye	418 990	180 464	1 974 633	1 212 284	4,7	6,7
Összesen	1 415 566	587 135	5 839 082	3 302 787	4,1	5,6
ebből:						
partközeli települések	1 270 726	549 521	5 280 410	3 033 522	4,2	5,5
további települések	144 840	37 614	558 672	269 265	3,9	7,2

2005-ben a kereskedelmi és magán szálláshelyeken 1 millió 416 ezer vendéget – az országos 18%-át – fogadtak, a 2000. évinél 5%-kal többet. Az elmúlt évtized második felében a Balaton vendégforgalmát növekedés jellemezte, ezt követően a 2001-2002 években ez a növekedési ütem lassult, majd a 2003-2004 években kisebb mértékű csökkenés után 2005-évben ismét növekedést mutatott.

Az idegenforgalmi kereslet (például: az üdülési szokások, a vendégkör összetétele: belföldi-külföldi turisták) és a kínálat az utóbbi években változóban van. Miközben a külföldi vendégforgalmat csökkenés, illetve stagnálás jellemzi, a belföldi turizmus élénkülésének lehetünk tanúi. Ezzel párhuzamosan bizonyos elmozdulás tapasztalható a kulturális, egészség és sportturizmus, valamint a természetvédelemmel közösen szervezett úgynevezett ökoturizmus felé.

A kereskedelmi- és magánszálláshelyek vendégforgalma az üdülőkörzetben

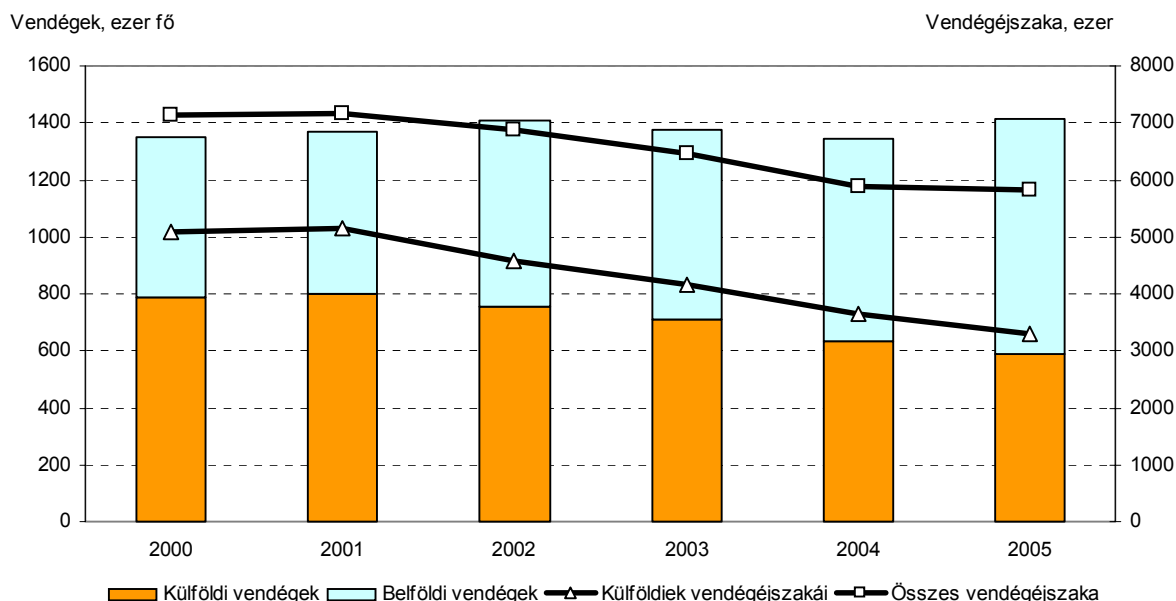

Az üdülőkörzetben 2000-2005. között a vendégek összetétele jelentősen változott; míg a belföldi vendégek száma közel a másfélszeresére nőtt, a külföldieké mintegy egynegyeddel kevesebb, arányuk 58-ról 41%-ra esett vissza. A vendégek kilenczede továbbra is a partközeli települések szálláslehetőségeit részesítette előnyben, bár nőtt az érdeklődés a további települések iránt is. Miközben a vendégszám a partközeli településeken lényegesen nem változott, a további településeken összességében megduplázódott. Különösen a Veszprém és Zala megyei szakaszon volt jelentős a forgalom növekedése.

Az üdülőkörzetben a legtöbben, 551 ezren a somogyi szálláslehetőségeket választották, míg Veszprém megyében 446 ezer, Zala megyében pedig 419 ezer vendég érkezett. A külföldiek aránya az előbbi térségi sorrendben 44, 37 és 43%-ot ért el. 2005-ben a vendégek négyötöde a kereskedelmi szálláshelyeket, egyötöde a magánszálláshelyeket kereste fel, a vendégforgalom több mint fele néhány jelentős, nagy hagyományokkal rendelkező partmenti üdülőhelyre koncentrálódott. Ezek közül legtöbben (232 ezren) Siófokon szálltak meg, majd sorrendben Hévízen (183 ezren), Balatonfüreden (115 ezren), Balatonbogláron (104 ezren), Zalakaroson (97 ezren), Keszthelyen (60 ezren) és Tihanyban (53 ezren).

Az üdülőkörzetbe érkezett vendégek 2005. évben összesen 5,8 millió éjszakát töltöttek el, ez az országos 26%-a, a 2000. évinél csaknem egyötöddel kevesebb. Megfigyelhető, hogy a vendégek évről évre kevesebb időt töltöttek a szálláshelyeken, így az átlagos tartózkodási idejük 5,3-ról 4,1 vendégéjszakára csökkent.

Az üdülőkörzetben eltöltött összes vendégéjszakák száma, 2005

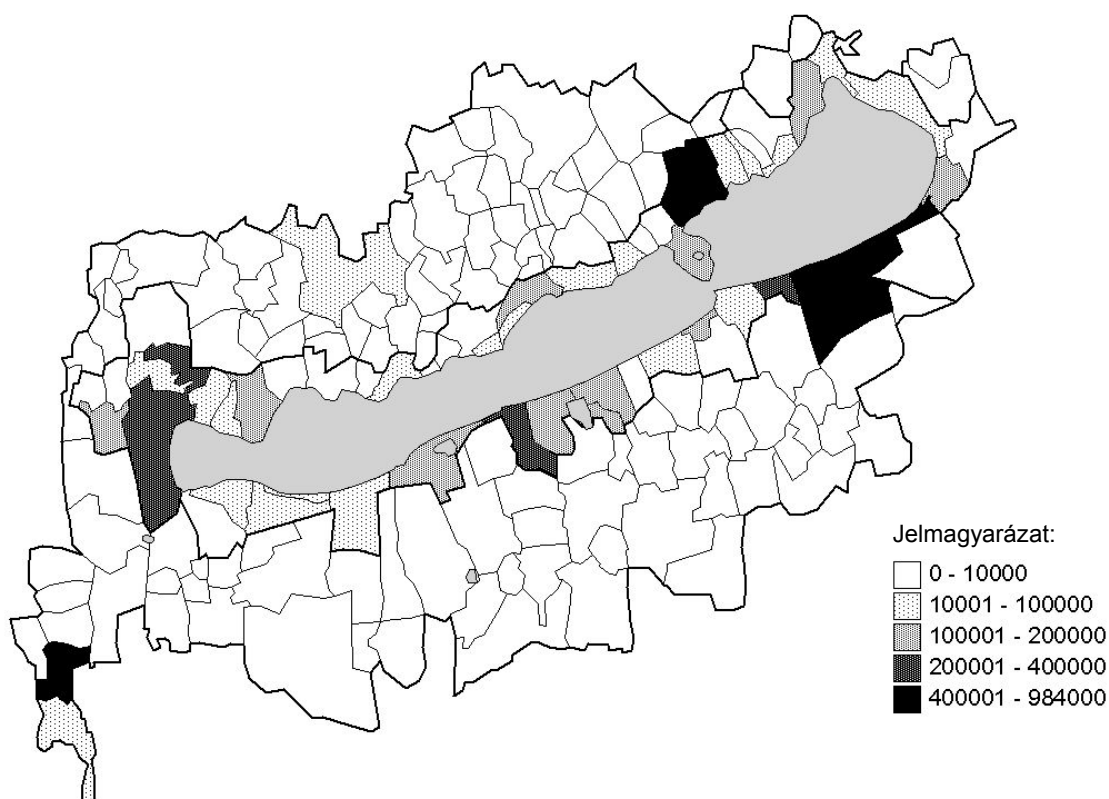

2005. évben a külföldiek átlagosan csaknem kétszer tovább maradtak; itt tartózkodási idejük 5,6 vendégéjszaka volt, míg a belföldiek csupán 3,1 vendégéjszakát töltöttek el. A külföldiek a leghosszabb időt (6,7 éjszaka) – köszönhetően a gyógyturizmusnak – az üdülőkörzet Zala megyei szakaszán, és a veszprémi partszakaszon töltötték (5,7 éjszaka).

2005. évben a nagyobb vendégforgalmat bonyolító települések szálláshelyei közül Palóznak, Vonyarcvashegy és Zamárdi emelhető ki átlagosan 7,4 éjszaka tartózkodási idővel. A külföldi vendégek leghosszabb időt Vonyarcvashegyen és Zamárdiban (9,2) töltötték, ugyanez a mutató jelentős értéket képviselt még Révfülöp (8,5), Zalakaros (8,1), Paloznak (8,7), Zánka (7,9) és Hévíz (7,1) településeken.

2.1.2. Kereskedelmi szálláshelyek idegenforgalma

Az üdülőkörzetben a kereskedelmi szálláshely-szolgáltatást nyújtó vállalkozások 2005. július 31-én 632 egységet üzemeltettek 94 ezer férőhellyel, amely az ország kereskedelmi szálláshelyeinek csaknem háromtizede. Vendégfogadás szempontjából területileg erőteljes különbségeket találunk, a partközeli településeken koncentrálódik a szállásférőhelyek 94%-a, (itt működött a szállodák, panziók, kempingek túlnyomó többsége is), míg a további települések közül főként a gyógyvízzel is rendelkezők (Zalakaros, Tapolca, Lengyeltóti, Galambok) esetében nagyobb a férőhely kapacitás.

A férőhelyek megoszlása a kereskedelmi szálláshelyek típusa szerint, 2000-2005

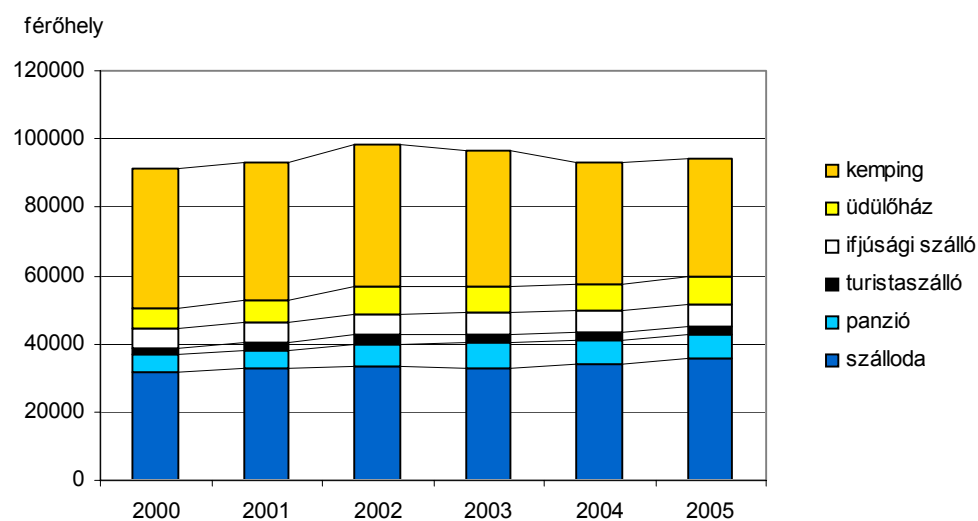

Az elmúlt öt évben a szálláshelyek kapacitása csak kismértékben nőtt (3,2%), de összetétele a keresletnek megfelelően jelentősen átrendeződött, a szállodai, a panzió és üdülőház férőhelyek bővülése mellett a kempingek kínálata csökkent. A legnagyobb fejlesztések 2002-2003 között főként a magasabb kategóriájú gyógy- és wellness szállodák körét bővítették (így pl. Hévízen és Zalakaroson).

A kereskedelmi szálláshelyek kapacitása, 2005. július 31.

Területi egység	Egy-ség	Férőhely	ebből:					
			szálloda	panzió	turista-szállás	ifjúsági szálló	üdülő-ház	kemping
			aránya, %					
Ország	3 117	329 290	35,2	14,1	8,8	6,2	7,1	28,6
Balaton üdülőkörzet	632	93 982	38,0	7,5	2,4	6,7	9,2	36,2
Ebből:								
Siófok	92	14 619	55,7	9,2	0,8	0,5	6,1	27,6
Balatonfüred	50	8 147	45,1	0,6	0,4	3,1	11,5	39,3
Hévíz	31	5 673	84,4	3,9	-	-	1,0	10,7
Keszthely	33	4 541	26,6	10,3	8,1	-	7,0	48,0
Zánka	9	3 248	-	1,7	2,7	88,1	7,6	-
Zalakaros	16	3 155	74,0	1,3	-	-	1,0	23,8
Tihany	13	2 063	57,6	3,7	1,2	-	37,5	-

Az üdülőkörzet szállásférőhely-kapacitásának összetétele eltér az országotól: a szállodák, az üdülőházak és – a térség idegenforgalmának idényjellegéből adódóan – a kempingek nagyobb arányt képviselnek, míg a panziók, a turistaszállások aránya kisebb az országosnál. Az üdülőkörzeten belül a legnagyobb szállásférőhely kapacitással sorrendben Siófok, Balatonfüred és Hévíz rendelkezik.

2005-ben az üdülőkörzetben működött az ország szállodai egységeinek egynegyede. A 206 szálloda mintegy 36 ezer vendég egyidejű elszállásolását biztosítja. Legtöbb szálloda Siófokon (38), Hévízen (21), Balatonfüreden (17) és Keszthelyen (14) üzemelt. A 22 gyógyszálló 6 ezer férőhellyel rendelkezett, legtöbbet Hévízen találjuk (14), ahol egész évben várják az üdülni és gyógyulni vágyó vendégeket. A 7 wellness szálloda közel háromezer férőhellyel üzemelt, legtöbb Siófokon.

A szállodák szobakihasználtsága az üdülőkörzetben éves átlagban 42%-os, fődényben mintegy 60%-os volt. Ezen belül a három és négycsillagosok iránt volt nagy az érdeklődés, egész évben átlagosan 44-49%-os, fődényben 63-70% közötti foglaltsággal üzemeltek. Legnagyobb kihasználtsággal a gyógyszállodák üzemeltek, éves átlagban 60%-os, fődényben 70% feletti telítettséggel. A 2000. és 2005. közötti években a szállodák kihasználtsága a magasabb minőségi kategóriákhoz tartozó szállodákban javult, ezeknél a szezonáltság kevésbé érvényesült.

A szállodai szobakihasználtság alakulása, 2000, 2005

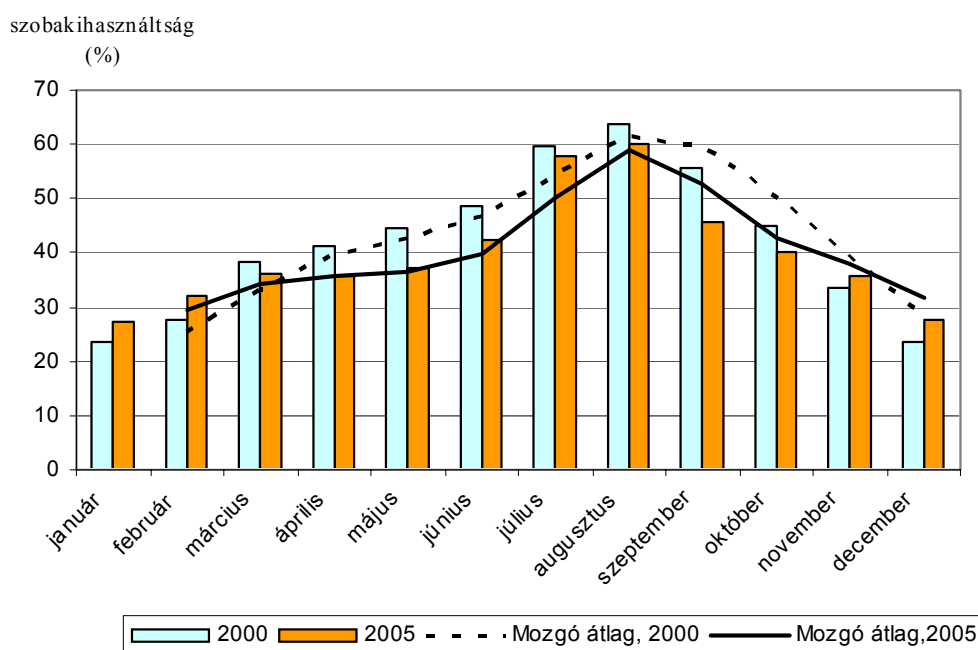

A szállodákon kívül 183 családi jellegű panzió (hétezer férőhellyel) fogadja a régióban üdülni szándékozó turistákat. Emellett a térségben 141 üdülőház, 19 turistaszállás, 19 ifjúsági szálló és 64 kemping kínálja szolgáltatásait, együttesen 58 ezer férőhellyel. A térség összes kereskedelmi szálláskapacitásának több mint egyharmadát a kempingek biztosítják, a legtöbbet Siófokon (négyezer férőhely), Balatonfüreden (háromezer férőhely) és Balatonszemesen (2,6 ezer férőhely) vehette igénybe az utazó. A diákturizmus kapcsán egyre keresettebbek az olcsó szálláshelynek számító ifjúsági szállók, együttes befogadóképességük hatezer férőhely, az országos kapacitás háromtizede itt található. A legnagyobb kínálatot Zánkán találjuk.

A kereskedelmi szálláshelyeken a vendégek száma a 2000. évi 1 032 ezerről 2005-re 1 125 ezerre, 9%-kal növekedett. Míg a Zala megyei partszakaszon a vendégek száma egyharmaddal bővült, a Veszprém megyei szakaszon 4,6%-kal több, a Somogy megyei szakaszon 3%-kal kisebb volt a forgalom. Az üdülőkörzetben 2005. évben 4 millió 456 ezer vendégéjszakát regisztráltak, mely a 2000. évihez képest egytizeddel kevesebb. Ezen belül a somogyi partszakaszon egyötödével, a veszprémin 14%-kal csökkent, míg a zalain 5,2%-

kal nőtt az igénybevett vendégéjszakák száma. Az átlagos tartózkodási idő a 2000. évi 4,8 éjszakáról folyamatos csökkenést mutatva 2005-re 4 éjszakára, ezen belül a partközeli településeken 4,8-ról 4 éjszakára, a további településeken 5,4-ről 3,4 éjszakára esett vissza. A vizsgált időszakban a külföldi vendégek aránya 52-ről 37%-ra, az általuk eltöltött vendégéjszakáké 67%-ról 53%-ra csökkent.

A kereskedelmi szálláshelyek vendégforgalma, 2005

Területi egység	Vendégek		Vendégéjszakák		Átlagos tartózkodási idő, éjszaka	
	száma, ezer	ebből: a külföldiek aránya,%	száma, ezer	ebből: a külföldiek aránya,%	összesen	ebből: a külföldiek aránya,%
Ország	7 064	48,8	19 737	54,6	2,8	3,1
Balaton üdüőkörzet	1 125	37,3	4 456	53,4	4,0	5,7
Ebből:						
Siófok	209	40,1	676	54,6	3,2	4,4
Hévíz	172	51,2	915	68,8	5,3	7,2
Balatonfüred	112	56,4	472	72,9	4,2	5,5
Zalakaros	87	24,3	323	42,5	3,7	6,5
Keszthely	56	43,6	189	55,7	3,4	4,3
Tihany	50	40,1	165	61,7	3,3	5,1
Zánka	39	9,5	125	22,7	3,3	7,8

A hazánkban megszállt vendégek 16%-a ebben a térségben keresett szállást. Az idegenforgalom idényjellege erősen érvényesült: a vendégéjszakák csaknem fele a fődényre (július-augusztus), egyharmada az elő- és utódényre összpontosult. A vendégforgalom szezonálitása az utóbbi években valamelyest mérséklődött, ami a szállodák kiegyenlített és növekvő forgalmának köszönhető.

A vendégéjszakák számának alakulása havonként

a kereskedelmi szálláshelyeken

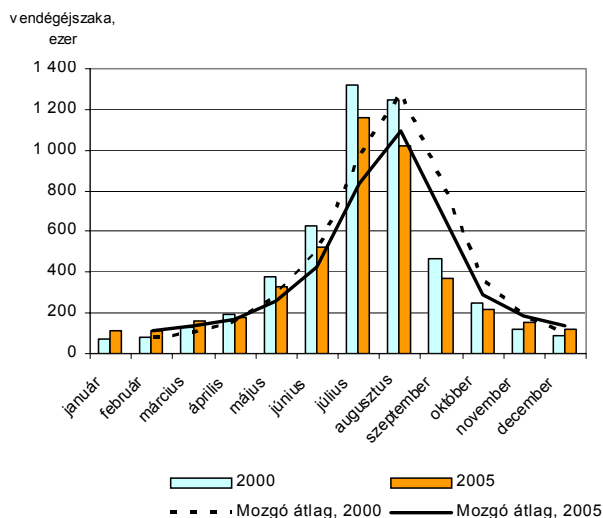

a szállodákban

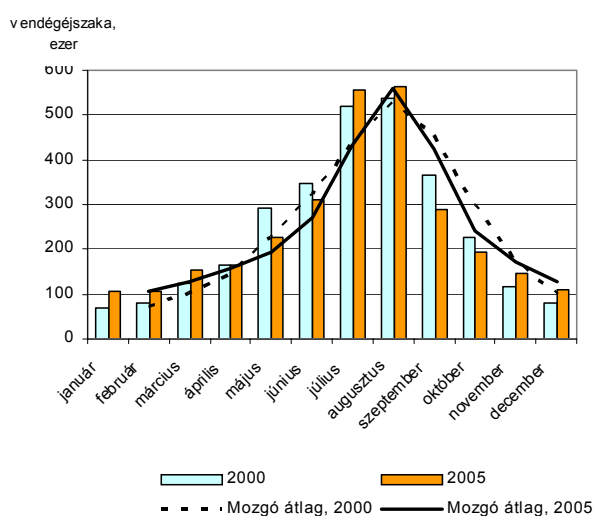

A vendégforgalom a szállodákra és emellett kisebb részben a kempingekre koncentrált, a vendégéjszakák több mint négyötöde e két szállástípushoz kötődött. 2005-ben a kereskedelmi szálláshelyek közül a vendégek 71%-a a szállodákat választotta, ezt követte a tóparti jól felszerelt kemping (11 %), míg 18 %-uk egyéb (turistaszállás, ifjúsági szálló, üdülőház) szálláshelyeken töltötte éjszakáit. A vendégéjszakák 66%-át regisztrálták a szállodák, 17 %-át a kempingek, közel 7%-át az üdülőházak, a fennmaradó egytized részén a többi szálláshelytípus osztozott. Fokozódik az érdeklődés a három és négycsillagos szállodák iránt, miközben az alacsonyabb minőségi kategóriájú szállodák vendégköre folyamatosan szűkül.

A kereskedelmi szálláshelyeken a vendégéjszakák száma szálláshely típusonként, 2000, 2005

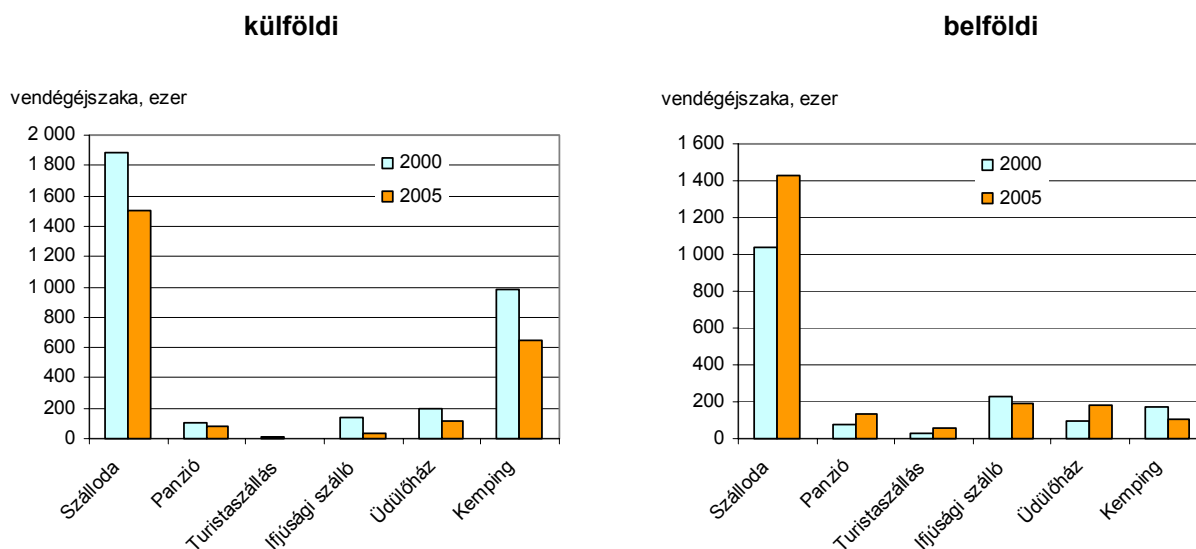

Az üdülőkörzet kereskedelmi szálláshelyeire 2005-ében 706 ezer belföldi vendég érkezett, a hazai vendégek közel egyötödének uticéja volt a Balatoni üdülőkörzet. A belföldi vendégek a vendégéjszakák háromnegyedét szállodákban és panziókban, 12%-át turista és ifjúsági szállókban, 8%-át üdülőházakban töltötték és csupán 5%-át kempingekben. A belföldiek körében a szállodák és panziók népszerűsége nőtt, ezeken a szálláshelyeken a vendégek száma a másfélszeresére, az általuk igénybe vett vendégéjszakáké kétötödével nőtt. Különösen a három és négycsillagos szállodákat részesítették előnyben, de egyre inkább megnőtt az érdeklődés a gyógyszállók és a wellness szállók iránt, 2005-ben a vendégek 29%-a itt szállt meg. Ugyanakkor csökkent az érdeklődés az ifjúsági szálló és a kempingek iránt. A belföldiek az átlagosnál rövidebb ideig, 2,9 vendégéjszakára maradtak.

A kereskedelmi szálláshelyeket igénybe vevők 37%-a (419 ezer fő) volt külföldi, az országba érkező vendégek 12%-a kereste fel a Balatont. Jelentős érdeklődés mutatkozott részükről a hagyományosan kedvelt üdülőhelyek iránt, egyötödük Hévízen, további egyötödük Siófokon, 15%-uk Balatonfüreden szállt meg. Emellett nagyobb számban Keszthely, Zalakaros és Tihany üdülőhelyeket látogatták. Országosan a külföldiek által eltöltött vendégéjszakák több mint egyötöde a Balaton térségéhez kötődött; ezen belül a vendégéjszakák több mint egynegyede Hévízen, 15-15%-uk Siófokon, illetve Balatonfüreden realizálódott.

A külföldiek a vendégéjszakák kétharmadát szállodákban és panziókban, több mint egynegyedét kempingekben, 7%-át egyéb szálláshelyeken töltötték.

A vendégéjszakák száma a szállodák típusai szerint

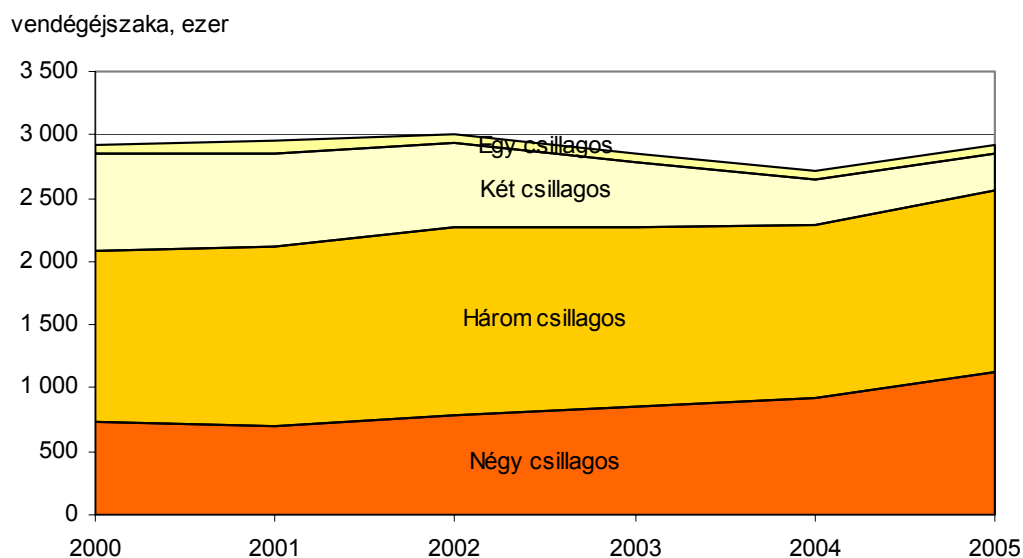

A külföldiek körében a nyári főszezonban különösen kedveltek a partmenti kempingek, ezek közül legnagyobb forgalmat a siófoki, balatonfüredi, balatonszemesi, keszthelyi kempingek bonyolították. Az utóbbi években megnőtt a wellness és a négycsillagos szállodák igénybe vétele, de nőtt a gyógyszállók iránti kereslet is. A külföldiek a szállodai vendégéjszakák több mint egynegyedét gyógyszállodákban töltötték, ami csaknem kétszerese a belföldiekénél. Míg a szállodai vendégéjszakák 60%-át júniustól szeptemberig vették igénybe, ezen belül a gyógyszállók szezonalitása ennél kiegyenlítettebb, a fenti időszakokra a vendégéjszakák 41%-a esett.

A kereskedelmi szálláshelyek külföldi vendégéjszakáinak megoszlása országok szerint

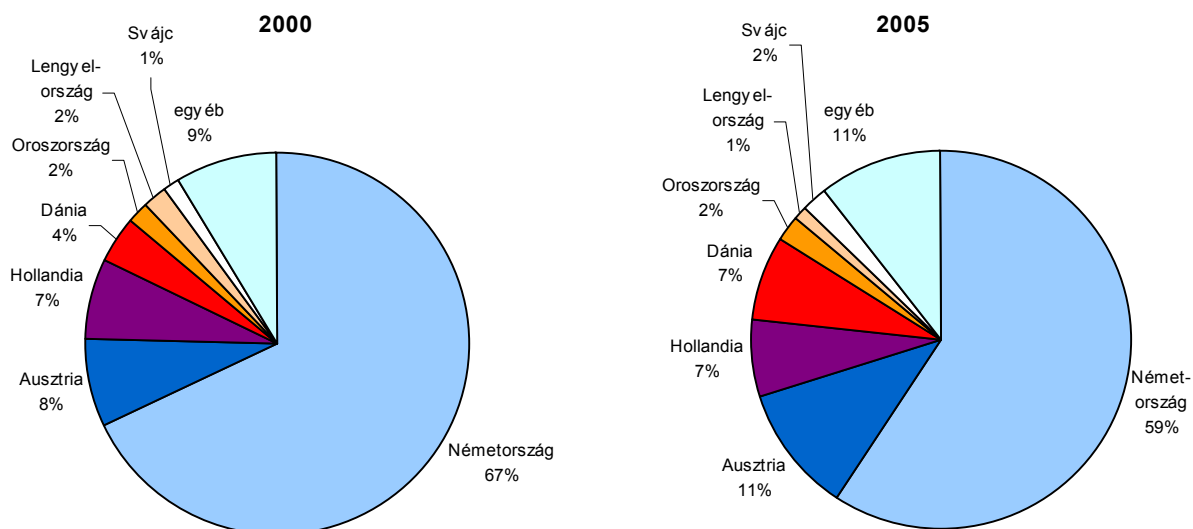

Az utóbbi években a vendégéjszakák összetétele módosult, kétötödével csökkent az idelátogató német, horvát, finn, csaknem egyharmaddal a holland, román, svéd vendégek által eltöltött vendégéjszakák száma, míg a francia és az ukrán kétszeresére, a dán, norvég és a svájci vendégéjszakák több mint egyötödével emelkedtek.

A térséget felkereső külföldi látogatók túlnyomó többsége európai uniós országokból érkezett. Legtöbbször Németországból, Ausztriából, Dániából és Hollandiából látogatók ide, az általuk eltöltött vendégéjszakák aránya a külföldiek körében több mint a négyötödét tette ki. Németország folyamatosan csökkenő aránya ellenére a vendégéjszakák 59%-át adja, továbbra is a térség legfontosabb küldő piacának tekinthető. A szállodákban a külföldi vendégéjszakák kétharmadát német, 14%-át osztrák vendégek vették igénybe, míg a kempingekben a német vendégek mellett a dán, holland és osztrák vendégek voltak túlsúlyban.

A Magyarországon megszállt külföldi vendégek közül 2005-ben is sokan választották a balatoni szálláshelyeket, így például a németek 27%-a, az osztrákok 26%-a, a dánok kétötöde, a hollandok egyötöde itt szállt meg, a dánok a vendégéjszakák kétharmadát, a németek illetve hollandok a kétötödét, az osztrákok több mint egyharmadát töltötték az üdülőkörzetben.

A külföldi vendégek az országosnál hosszabb ideig tartózkodtak a térségben. Egy vendég átlagos tartózkodása az összes szállástípust figyelembe véve 5,7 vendégéjszaka volt, ezen belül a kiemelkedő üdülőkörzetek közül Révfülöpön (9,1), Palóznakon (8,4) és Hévízen (7,2) maradtak legtovább. Az átlagosnál hosszabb időt a nyári hónapokban a dánok, hollandok és a németek töltötték el.

2.1.3. Gyógy- és wellness-turizmus

A gyógy-wellness-, illetve konferenciaturizmus kiemelt fejlesztési irányt képvisel a balatoni idegenforgalomban, mindez tükröződik a támogatási célokban is, így a Széchenyi-terv turizmusfejlesztési programjában, illetve a Nemzeti Fejlesztési Terv Regionális Operatív Programjának turisztikai prioritásai közt. Jelentősége egyre nő, 2005. évben már a Balaton üdülőkörzet kereskedelmi szálláshelyeit felkereső vendégek 14%-a kongresszus, konferencia, 12%-a gyógy- és termálturizmus céljából érkezett a régióba.

A kereskedelmi szálláshelyek vendégeinek összetétele az utazás célja szerint az üdülőkörzetben, 2005

Megnevezés	(százalék)					
	Szabadidő	Kongresszus, konferencia	Hivatalos (üzleti) utazás	Gyógy- és termálturizmus	Egyéb	Összesen
Szálloda	61	18	2	16	3	100
Panzió	77	6	7	2	8	100
Turistaszállás	80	1	-	-	19	100
Ifjúsági szálló	83	2	-	-	16	100
Üdülőház	88	6	-	2	3	100
Kemping	94	-	1	4	0	100
Összesen	69	14	2	12	4	100

A Balaton üdülőkörzetben 2005-ben 22 gyógyszálló, 7 wellness-szálló, illetve 4 gyógykemping található. A 22 gyógyszállóból 8 egység volt négycsillagos, 12 háromcsillagos illetve 2 egység a kétcsillagos szállodák csoportjába tartozott. A 7 wellness-szálloda esetében 5 négycsillagos, 2 háromcsillagos egység. A wellness-hotelek esetében tehát jóval nagyobb a magasabb kategóriájú egységek aránya, körükben jórészt új építésű, illetve átalakított házakat találunk.

A területi eloszlást tekintve a gyógyszállók - egyetlen tapolcai egység kivételével - mind a Hévíz – Zalakaros termál-tengelyen helyezkednek el. A wellness-szállodák közül 4 egység a Balaton keleti medencéjének vízparti településein található. Figyelemreméltó jelenség, hogy a wellness-hotelek megjelentek már a hagyományos vízparti üdülési desztinációkon is. Siófok és Balatonalmádi wellness-szállodái egyben jelentős konferencia helyszínek is, kihasználva e két profil közt fellépő szinergia-hatást.

A vonzerők fejlesztése, és a hozzájuk kapcsolódó szálláskapacitás bővítés hatására 2002-től a gyógyszállók száma megduplázódott a Balaton régióban. 2002 és 2005 között a gyógy-turisztikai férőhelyek száma 3 650-ről 6 144-re vagyis 68%-kal emelkedett, szobák száma 1676-ról 2 745-re tehát 64%-kal nőtt. A legnagyobb arányú kapacitásbővülés 2003 és 2004 közt következett be.

A wellness-szállók alacsony egység száma miatt egy újabb ház megnyitása is jelentős növekedést indukálhat. 2004-es megfigyelése óta, 2005-re a férőhelyek száma 1531-ről 2711-re vagyis 77%-kal, a szobák száma pedig 614-ről 1039-re, tehát 69%-kal növekedett.

2005-ben a balatoni szállodai szobakapacitás 20%-át a gyógyszállók 7%-át a wellness-szállodák tették ki. A férőhelyek számához a gyógyszállók 17%-ban, a wellness-szállók 8%-ban járultak hozzá.

A koncentráció mértéke országos viszonylatban is figyelemreméltó, hiszen a Balaton régióban lévő gyógyszállók adták az ország gyógyférőhelyeinek illetve gyógyvendégéjszakáinak 38 illetve 37%-át. A wellness-szállodák esetében ugyanezen arány 48 illetve 49%.

Gyógyszállodák és wellness-hotelek a Balaton üdülőkörzetben

Megnevezés	Gyógyszállodák		Wellness-hotelek	
	2004	2005	2004	2005
Egységek száma	17	22	6	7
Szobák száma	2 370	2 745	614	1 039
Férőhelyek száma	5 130	6 144	1 531	2 711
Külföldi vendégek száma	80 515	96 318	19 841	14 927
Belföldi vendégek száma	96 766	113 120	40 719	101 192
Vendégek száma összesen	177 281	209 438	60 560	116 119
Külföldi vendégéjszakák	561 033	645 804	118 378	101 135
Belföldi vendégéjszakák	294 870	361 943	91 858	243 022
Vendégéjszakák összesen	855 903	1 007 747	210 236	344 157
Átlagos tartózkodási idő, éjszaka	4,8	4,8	3,5	3,0
Ebből:				
külföldiek	7,0	6,7	6,0	6,8
belföldiek	3,0	3,2	2,3	2,4
Átlagos szoba kihasználtság, %	59,3	60,1	53,4	47,7
Egy szobára jutó szállásdíj, Ft	8 698	8 862	10 253	11 609

A gyógyszállók vendégforgalma többé-kevésbé követte a négy év alatt bekövetkezett kapacitásbővülést, tehát az újonnan létesített egységek töltése is megoldottak bizonyult.

2002-ben az ország gyógyszállóiban jelentkező vendégforgalom negyedét a Balaton üdülőkörzet gyógyszállodái adták. S ugyanezen hotelek tették ki a balatoni szállodaforgalom 18%-át. A balatoni gyógyszállók az azóta eltelt időszakban mindkét esetben növelték részesedésüket. 2005-ben az országos gyógy-turisztikai forgalomból 29%-kal, a balatoni szállodaforgalomból 26%-kal részesedtek.

A összforgalmon belül a külföldiek aránya folyamatosan csökkent a belföldi vendégforgalom dinamikus növekedése következtében. 2002-ben a külföldi-belföldi forgalom aránya 58-42% volt, míg 2005-ben 46-54%. Az arány 2004-ben fordult meg, amikor a belföldi vendégek száma 48%-kal nőtt, míg a külföldi vendégek csupán 3%-kal érkeztek nagyobb számban, mint az előző évben. 2002-2005 közt a gyógyszállók vendégforgalma 63%-kal, ezen belül a külföldi vendégforgalom 29%-kal, a belföldi vendégek száma duplájára emelkedett.

A belföldi vendégek tartózkodási ideje azonban kevesebb, mint a fele a külföldiek által a balatoni gyógyszállókban töltött napoknak. Míg a külföldi vendégek átlagosan egy egész hétre szálltak meg a gyógy-hotelekben, addig a hazai vendégek csupán egy hosszú hétvége erejéig kapcsolódtak ki.

2002-ben a balatoni gyógyszállók az ország összes gyógy-vendégéjszakájának harmadát adták, 2005-ben azonban már a 37%-át. Ugyanezen szállodák a balatoni szállodák 2002-es forgalmának közel negyedét, 2005-ben már egyharmadát képezték.

Más kereskedelmi szálláshelytípusokkal ellentétben a balatoni gyógyszállók vendégéjszakáinak alakulása szinte töretlen növekedést mutat – az egyetlen kivételt 2003-ban a külföldi vendégéjszakák 3,4%-os csökkenése képezte. A legjelentősebb bővülés 2004-ben a belföldi vendégéjszakák tekintetében mutatkozott, amikor is az érték másfélszeresére nőtt. Összességében 2002-2005 között a vendégéjszakák száma 44%-kal növekedett.

A gyógy- és wellness-turizmus esetében enyhébbek az időjárásra visszavezethető ingadozások, továbbá a jelentős külföldi szenior illetve 'empty nester' forgalom kereslete miatt a látogatók szabadidő felhasználása nem koncentrálódik a nyári hónapokra. Az augusztusi kiemelkedően magas 80%-os szobakihasználtság mellett a december-januári hullámvölgy mélysége enyhült az évek során, ugyanakkor megfigyelhető az elő- és utószezon forgalmának főszezonra való áthúzódnása. Átlagosan 60% körüli a szállodai szobakihasználtság.

Az egészségturizmus a Balaton régió vonatkozásában valóban kitörési pontnak tekinthető. Igen pozitív tendencia a belföldi vendégérkezések arányának növekedése. Egy stabil és hűséges belföldi vendégkör mérsékelheti a német, osztrák, és olasz küldő piacoktól való függést. Az attrakciók, illetve a szálláshelykínálat fejlesztése mellett, jelentős javulás mutatkozott a térség megközelíthetőségében. A sármelléki Fly-Balaton légikikötő nemzetközi repülőtéri rangra történő emelkedése, lehetővé teszi a skandináv, brit, ír, illetve orosz küldő piacok még hatékonyabb megcélzását.

2.1.4. Konferenciaturizmus

A balatoni térségben is egyre nő az üzleti utazások, találkozók, megbeszélések és továbbképzések iránt az érdeklődés. Többek között a multinacionális cégek jelenlétének és a térség földrajzi helyzetének köszönhetően.

A konferenciaturizmus – a turizmus hagyományos ágaival szemben – számos előnnyel rendelkezik:

- a rendezvények többsége időben a turisztikai szezonon kívül esik, tehát biztosítja a szálláshelyek folyamatos kihasználtságát, a kapcsolódó turisztikai programok eladhatóságát,
- a rendezvényen résztvevők átlagos pénzköltése a hazai, valamint a nemzetközi tapasztalatok és számítások szerint az átlagos turista költségeknek legalább háromszorosa,
- a konferenciáknak helyszínt adó településeken növekednek a közvetlen és közvetett adóbevételek,
- minden egyes rendezvény új ismereteket és kapcsolatokat jelent a témául szolgáló tudományág, gazdasági, művészeti és kulturális terület számára, hozzájárul annak nemzetközi hírnevéhez és elismertetéséhez. A rendezvény hatása tehát mindig jelentősen túlmutat a turizmus keretein.

A Balatoni kiemelt üdülőkörzet súlya az ország konferenciaturizmusában is jelentős. 2000-2005 között összesen 816 400 vendég érkezett konferencia turizmus céljából a balatoni régióba, ami az országos konferencia vendégszám 18%-a. Az elmúlt öt évben ez a részarány szinte alig változott, kiugrás csak az utolsó évben mutatkozott (22%). Csakúgy,

mint országos szinten, évről évre egyre többen keresik fel e motivációval a térséget. A 2000. évhez képest 2005-ben több mint 54 ezerrel több konferenciavendég szállt meg a balatoni kereskedelmi szálláshelyeken, ami 46%-os forgalomnövekedést takar.

**A kereskedelmi szálláshelyeken regisztrált konferencia vendégek száma
2000-2005**

Év	Magyarország	Ebből: Balaton üdülőkörzet		
	fő	az országos %-ában	2000. év= 100%	
2000	661 301	118 781	18	100
2001	685 381	116 205	17	97
2002	768 061	134 361	17	113
2003	747 537	133 077	18	112
2004	782 337	140 591	18	118
2005	802 373	173 385	22	146

A konferencia vendégforgalom több mint 90%-a szállodákban realizálódott. Míg 2000-ben a háromcsillagos szállodák, addig 2005-ben már a négycsillagos szállodák fogadták a konferencia vendégek döntő hányadát (55%).

A Balaton üdülőkörzetben a 2000-2005 közötti időszakban a konferenciavendégek 55%-át (448 ezer fő) Veszprém megye fogadta, szemben Somogy megye 33%-os (267 ezer fő) illetve Zala megye 12%-os (101 ezer fő) részarányával. A legtöbb konferenciavendég az elmúlt hat évben a Hotel Tihanyban szállt meg. A vendégek száma 2000-ben elérte a 20 ezret, 2005-re pedig meghaladta a 28 ezret, ami a legmagasabb érték az egész üdülőkörzetben. Ugyanakkor az utóbbi 2 évben – köszönhetően a siófoki négycsillagos szállodáknak – vendégforgalom növekedés csak a somogyi partszakaszon volt tapasztalható. 2005-ben az Azúr Hotel közel 20 ezres, a Conference & Wellness Hotel 12 ezres, míg a Panoráma Hotel 7 ezres forgalmat bonyolított, ami a 71 ezer fős somogyi konferencia vendégszámnak több mint a fele.

A gyógyszállodák is aktívan részt vállalnak a konferenciaturizmusban. A gyógyszállodák közül a zalakarosi MenDan Thermal, a hévízi Európa Fit illetve az Alsópáhokon működő családi Kolping Spa & Family Hotel bonyolított jelentősebb konferencia vendégforgalmat az elmúlt öt évben. A keszthelyi háromcsillagos Helikon Hotel az évi átlag 4 ezres forgalommal a legjelentősebb a térségben.

2.1.5. A kereskedelmi szálláshelyek szállásdíj bevétele

2005-ben az üdülőkörzet 632 kereskedelmi szálláshely egysége összességében 16,1 milliárd Ft szállásdíj bevételt realizált, mely az országos bevétel 14,1%-át jelenti. Ezen belül a szállodákból származó bevétel 13%-a az országosnak, ebből azonban a gyógyszállodák a háromtizedét, a wellness szállodák a kétötödét állították elő az azonos kategóriákon belül. Jelentős bevételhez jutottak még a kempingek és az üdülőházak, melyek az országos bevételnek a felét, illetve a kétötödét adták. Az ország külföldi bevételein belül különösen nagy arányt képviseltek az üdülőházak és a kempingek, innen származott a bevételek 70, illetve 55%-a.

A térségben a külföldiek és a hazaiak hasonló arányban, 8,5, illetve 7,6 milliárd forintot költöttek szállásdíjra. A szállásdíj bevételek 95%-át a partközeli településeken, a fennmaradó részt a további településeken érték el. Az üdülőkörzet

szállásférőhelyeinek csaknem fele a magasabb árfekvésű kategóriába (szálloda, panzió) tartozott, és innen származott az összes bevétel 84%-a (országosan a 94%-a).

A külföldiek nagyobb arányban a négy- és a háromcsillagos szállodákat vették igénybe, innen származott a bevételek 44, illetve 30%-a. A belföldieknél a szállásdíj bevételek 39%-a a négycsillagos, 32%-a a háromcsillagos szállodákból származott, de a panziók mellett az olcsóbb szállástípusokat, a turistaszállásokat, üdülőházakat és az ifjúsági szállókat is igénybe vették.

Kereskedelmi szálláshelyek szállásdíj bevételei, 2005

Szállástípus	Külföldi		Belföldi		Összes	
	szállásdíj bevétel					
	ezer Ft	megoszlása, %	ezer Ft	megoszlása, %	ezer Ft	megoszlása, %
Szálloda összesen	6 615 043	77,7	6 120 422	80,6	12 735 465	79,1
Négycsillagos	3 746 416	44,0	2 930 597	38,6	6 677 013	41,5
Háromcsillagos	2 550 056	30,0	2 435 721	32,1	4 985 777	31,0
Kétcsillagos	266 499	3,1	650 473	8,6	916 972	5,7
Egycsillagos	52 072	0,6	103 631	1,4	155 703	1,0
Szállodából:						
gyógyszálloda	3 429 694	40,3	1 560 784	20,6	4 990 478	31,0
wellness-szálloda	469 037	5,5	1 392 802	18,3	1 861 839	11,6
Panzió	295 997	3,5	433 319	5,7	729 316	4,5
Turistaszállás	6 564	0,1	80 845	1,1	87 409	0,5
Ifjúsági szálló	77 577	0,9	272 390	3,6	349 967	2,2
Üdülőház	453 048	5,3	515 506	6,8	968 554	6,0
Kemping	1 063 920	12,5	170 540	2,2	1 234 460	7,7
Összesen	8 512 149	100,0	7 593 022	100,0	16 105 171	100,0

A vendégek átlagosan 14 316 forintot fizettek a szállásért, ezen belül a külföldiek 20 302, míg a belföldiek ennek a felét 10 760 forintot költöttek. Az eltérés a külföldiek hosszabb tartózkodási idejéből, illetve a magasabb árfekvésű szállástípusok igénybevételéből adódott.

Egy vendégéjszakára jutó szállásdíj 2005-ben 3 614 Ft volt, ami az országosnál (5 777 Ft) 37%-kal kevesebb. A szállodákban az átlagos napi szállásdíj 4 356 Ft volt, az országostól (7241 Ft) kétötöddel marad el. A nagy forgalmat bonyolító négy és háromcsillagos szállodák naponta átlagosan 5 930, illetve 3 473 Ft-ba kerültek, ami az országosnál 25, illetve 23%-kal alacsonyabb.

2.1.6. A magánszálláshelyek idegenforgalma

A kereskedelmi szálláshelyek mellett kedveltek a magánszálláshelyek. 2005-ben magánszállásadási szolgáltatással az üdülőkörzetben 28 ezer vendéglátó foglalkozott, 93%-uk a fizetővendéglátás, 7%-uk a falusi szállásadás keretében. Ez egyszerre 157 ezer igénybe vehető férőhely, amely nagyságrendben a kereskedelmi szálláshelyek több mint másfélszeresét jelenti, az országosan jelen levő szálláshelyeknek pedig kétharmadát teszi ki.

A magán szálláshely kínálatának meghatározó hányadát a partközeli településeken, több mint felét a Somogy megyei partszakaszon találjuk. A partközeli települések mindegyikében üzemel fizetővendéglátás vagy falusi szálláshely.

A magán szállások vendégforgalma, 2000-2005

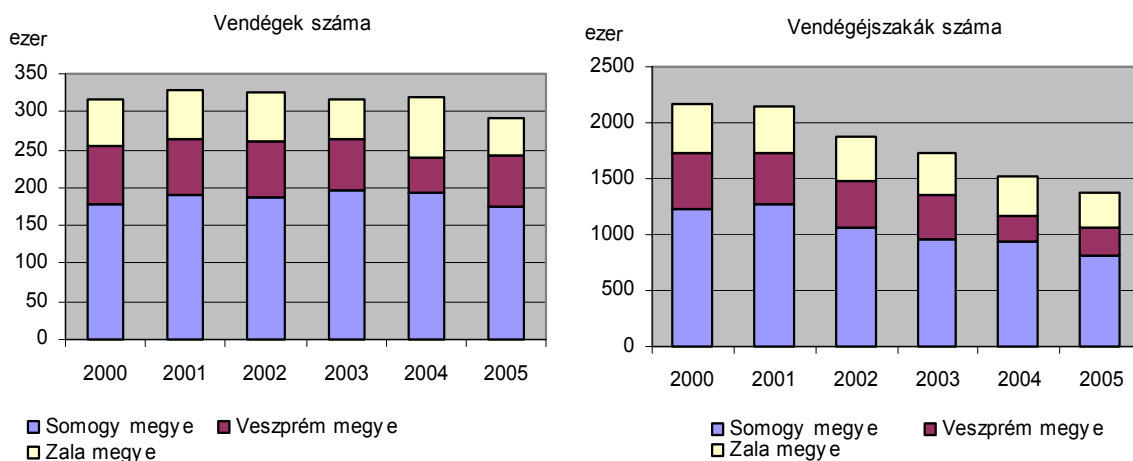

A magán szálláshelyeken 2005. évben 291 ezer vendéget fogadtak, 25 ezerrel, csaknem egytizeddel kevesebbet, mint 2000. évben. A vendégek kétharmada külföldi, a belföldiek száma csaknem megkétszereződött, a külföldieké egyharmaddal visszaesett.

A magán-fizetővendéglátás lehetőségét 2005-ben 280 ezer vendég - 59 %-uk külföldi – 1 331 ezer vendégéjszakára vette igénybe. A vendégek átlagosan 4,8 éjszakát töltöttek el, a külföldi vendégek hosszabban időzve 5,5 éjszakára maradtak. A falusi szállásadás, mint üdülési forma fogadására a Balaton háttértelepülései – népművészeti, építészeti hagyományai miatt – leginkább alkalmasak. A mintegy 12 ezer férőhellyel rendelkező kétezer vendéglátó 11 ezer vendéget fogadott, több mint egyharmaduk külföldi volt, akik átlagosan 6,2 éjszakát töltöttek a szálláshelyeken.

A vendégek évről évre kevesebb ideig maradtak. Az átlagosan eltöltött idő a partközeli településeken 6,8-ról 4,6 éjszakára, a további településeken 7,4-ről 7,2 éjszakára esett vissza. A külföldiek tartózkodási ideje 7-ről 5,5-re, a belföldieké 6,2-ről 3,7 vendégéjszakára csökkent. Ennek következtében az igénybevett vendégéjszakák száma jelentősen, egyharmadával visszaesett, ezen belül a külföldieké csaknem a felére csökkent.

2005-ben a legnagyobb forgalmat a Somogy megyei partszakaszon bonyolították, legtöbben a nyári időszakban főként a Balaton parti szálláshelyeket keresték. A külföldiek körében legnépszerűbb üdülőhely Balatonboglár, Zamárdi, Siófok, Fonyód, Hévíz, és Zalakaros. Legtovább Zalakaroson, Vonyarcvashegyen és Zamárdiban maradtak, sorrendben 13, 10-10 vendégéjszakára. A belföldiek elsősorban Balatonboglár, Zamárdi, Fonyód, Siófok és Balatongyörök üdülőhelyeket részesítették előnyben, az átlagosan 3-6 éjszakára.

**A magán szálláshelyek kapacitása és vendégforgalma
az üdülőkörzetben, 2005**

Megnevezés	Fizető- vendéglátás	Falusi szállásadás	Magán szállásadás összesen	2000. év = 100,0
Szállásadók száma, július 31.	26163	2064	28 227	90,9
Férőhelyek száma, július 31.	145 085	11 598	156 683	96,8
Vendégek száma, ezer	280	11	291	91,9
Ebből: külföldiek	164	4	168	66,0
Vendégéjszakák száma, ezer	1 331	52	1 383	63,8
Ebből: külföldiek	898	26	924	51,9
Átlagos tartózkodási idő, éjszaka	4,8	4,7	4,8	69,4
Ebből: külföldiek	5,5	6,2	5,5	78,6

2.1.7. Idegenforgalmi vonzerők és programlehetőségek

A hazai turisztikai szakemberek egyre nagyobb figyelmet fordítanak a táj természetes vonzerejének megőrzésére, és igyekeznek ehhez igazítani a turisztikai kínálatot. A vidéki térségekben a tájalkotó tényezők közül leginkább a természeti adottságok azok, amelyek közvetlenül meghatározzák egy-egy térségben a turisztikai lehetőségeket, és befolyásolják a táj turisztikai vonzerejét. A speciális adottságokkal rendelkező (pl. gyógy- és termálfürdők), a hegyvidéki és a tóparti tájak idegenforgalmi vonzása jelentős. A szállodák kihasználtságát tekintve a tó közeli, a hegyvidéki, a dombvidéki és a speciális adottságú tájak szálláshelyeinek telítettsége a legjobb, ami arra utal, hogy a természeti adottságok és a táj idegenforgalmi vonzereje között erőteljes összefüggés van.

A Balaton igen különleges táji adottságokkal rendelkezik, Közép-Európa legnagyobb természetes tava, három teljesen eltérő hangulatú és arculatú táj metszéspontjában helyezkedik el. Keletről a Mezőföld hullámos, termékeny táblája, északon a Balaton-felvidék hegyei és velük párhuzamosan a Déli-Bakony nyúlványai kísérik a partot. Nyugaton a Keszthelyi-hegység, délen szelíd, lankás dombok ölelésében fekszik a „Magyar Tenger”. A tihanyi félsziget a tó vizébe mélyen benyúlva gyakorlatilag kettéosztja a medencét. A közel 600 négyzetkilométernyi víztükör az ország második legjelentősebb turisztikai vonzereje a főváros után.

A Balaton legfőbb vonzerejét a vízparti üdülés, a kiránduló és gyógyturizmus képviselik. A térségben található országos jelentőségű természetvédelmi terület és helyi jelentőségű védett értékek az ez iránt fogékony turisták számára lehetnek csábítók. A kulturális turizmus elsősorban a tájegység, vagy a település múltjának, épített környezetének, hagyományainak, népművészetének megismerését célozza.

A természet alapú turizmus vendégköre a természetes környezet és élővilág megismerését célozza számtalan formában, a szabadidő élményt biztosító eltöltésével; a vadvilág megfigyelésétől a komoly fizikai erőnlétet kívánó kalandtúrákig. Az ökoturizmus, ezen belül talán egy szűkebb kategória, ami az ember jelenlétét a természetben oly módon tartja lehetségesnek, hogy a természetes környezetet óvja, értékeit őrzi, miközben a helyi lakóközösség megélhetéséhez is hozzájárul. Mindezek tipikus színtere a nemzeti park.

Az 1997-ben alakult Balaton-felvidéki Nemzeti Park 57 ezer hektáros területén 70 település és 19 védett belterületű kisközség található. Tihanytól a Kis-Balatonig minden évben növekvő számban látogatják bemutatóhelyeit, változatosan szép tájait. A Nemzeti Park a Balaton környékének rendkívül változatos földrajzi adottságait, sokszínű természeti értékeit hivatott megőrizni. A Balaton környékén található természetvédelmi területei pl. Balatonfüred környéke (a Koloska-völgy, Péter- és Tamáshegy, Barátlakások-hegye), a balatonkenesei tátorjános, a Hévízi-tó, a keszthelyi Kastélypark, a Tapolcai-tavasbarlang, a Zalakomáromi Madárrezervátum.

A nemzeti park turisztikai adottsága egyedülálló a maga nemében. Amit a Balaton környéke önmagában is nyújtani tud az a változatos tájképi egység a tóval a tanúhegyekkel, a síkságok, a mocsári- és vízi élőhelyekkel, ezek különleges növény- és állatvilágával. A természeti és kultúrtörténeti örökség védelme azonban nem zárja ki, hogy mindezeket megismerjék az ide látogatók. Oktatási céllal és tematikus bemutatóhelyekkel, tanösvényekre szervezett programokkal várják az érdeklődőket. Komoly marketing, és ismeretterjesztő tevékenységgel hívják fel a figyelmet ezekre a lehetőségekre.

A Balaton-felvidéki Nemzeti Park jelenlegi turisztikai kínálatában 8 bemutatóhely, kiépített tanösvények, éves rendszerességű programok és szakvezetések szerepelnek. Mindezt bővülő szolgáltatásokkal egészítik ki (pl. túravezetés, szálláshely-biztosítás, kerékpárkölcsonzés, oktató gyermek-foglalkozások).

A Balaton a környezetével egyetemben nemcsak a fürdőzés lehetőségével csábítja magához a pihenésre vágyókat, hanem számos alternatívát kínál az aktív pihenésre, kikapcsolódásra. Ezek közül sokan veszik igénybe többek között a kerékpáros-, a gyalogos-, illetve a lovas túralehetőségeket.

A Balaton-part és környékének (pl. Kis-Balaton, Nagyberek, Buzsák, Hévíz) felfedezése kerékpáron maradandó élményt nyújt. A Balaton körüli kerékpározás kiváló program és ismeretterjesztési lehetőség mind a nyaralás, mind a különböző iskolai szünetek, vagy egy-egy hosszú hétvége során. Az ezredforduló táján kezdték meg a kerékpárút befejező építkezéseit, így mára néhány rövid szakasz kivételével biztonságosan körbe lehet kerékpározni a tavat. A Balaton körüli kerékpárút nagyobb részben speciálisan épített utakon, máshol kiserővel vagy használt közutakon halad.

A gyalogtúrázók számára is jó programot kínál ez a vidék. Mivel a gyalogtúrák nemcsak kiépített útvonalakhoz kötődnek, a természetjárásra végtelen lehetőség nyílik. Közülük néhány ismertebb: az országos Kék-túra, a dél-dunántúli Kék-túra és a nemzetközi Balaton-túra, melyeknek több útvonala is a Balaton-partot érintve halad. Ezeken túlmenően is rengeteg lehetőség várja a tapasztalt és kezdő természetjárókat a térségben. Számtalan kijelölt tanösvény könnyíti meg a gyalogtúrázók útvonal választását.

A Balaton környékén egyre nagyobb a népszerűsége a lovasturizmusnak, a különböző lovas-klubok és iskolák igen színes és változatos programokat kínálnak. A lovas-oktatást kezdő szinttől a haladóig, pónilovaglást a gyerekeknek, terep- és túralovaglást a felnőtteknek, vadászlovaglást, fogathajtást, sétakocsikázást és még számtalan egyéb programot biztosítanak azoknak, akik felkeresik valamely Balaton környéki lovastanyát. Balatonfenyvesen épült fel az egyetlen, nemzetközi lovasversenyek megrendezésére is alkalmas lovarda. Az északi part ismertebb lovascentrumai: Nagyvázsony, Sümeg, Tapolca és Pécsely. A déli part mentén a lovaglást kedvelők népes tábora egyebek mellett Marcali, Balatonboglár, Zamárdi, Siófok, Balatonszabadi, Kőröshegy településeken hódolhat kedvenc sportjának.

Balatonfüred a sporthajózás-vitorlázás centruma. Itt rendezték meg 1933-ban az első Vitorlás Európa Bajnokságot. Napjaink élő hagyománya a Kék- (illetve Fehér-) szalag verseny, amelyen hajók és hajósaik mérik össze tudásukat a tavat megkerülő verseny során. Jelenleg mintegy 3500-4000 vitorlás hajó szeli a tó vizét. A vitorlaskikötők kapacitása folyamatosan bővül.

A Balaton és környező tavak kiválóan alkalmasak a horgászatra. A balatoni sporthorgászat az 1900-as évek elején alakult ki az üdülőhelyek létrejöttével egyidőben. Horgászni csak a Balatoni Halászati Részvénytársaságtól váltott engedély birtokában lehet, évente mintegy 80 ezer horgászjegyet értékesítenek.

A Balaton közvetlen part menti települései számos sportolási lehetőséget kínálnak. A labdarúgástól a motocrossig, a teniszezésig, az automata tekéig szinte valamennyi sportág hívei hódolhatnak szenvedélyüknek. A legnagyobb teniszcentrum a 14 szabadtéri és egy fedett pálya révén Balatonbogláron található. Fonyódon fedett sportcsarnok, Balatonfűzfőn fedett uszoda várja az érdeklődőket. A tó télen sem marad kihasználatlanul. A korcsolyázás, a jégvitorlázás, az úgynevezett fakutyázás, a jégkorongozás mindennapos szabadidős tevékenységnek számít.

Nevezetes sportesemény a nyaranta – immár több mint két évtizede – megrendezett Balaton-átúszás Révfülöp és Balatonboglár között. Az úgynevezett öbölátúszás a balatonfüredi strand és a tihanyi közforgalmi hajókikötő melletti strand között 3,6 kilométer távon ugyancsak hagyománnyá vált.

A szőlészet-borászat elválaszthatatlan a Balaton vidékétől, melyre bizonyos, hogy az ország 22 történelmi borvidéke közül 5 a tavat körülölelő térségben található, az üdülőkörzet 164 településéből 88 a borvidékek határain belül. A borturizmus megjelenése és elterjedése az 1990-es évekre tehető hazánkban.

A borút, mint turisztikai termék lényegét a hozzá kapcsolódó, a borútban részt vevő szőlőskertek, pincék, bor- és prэшázak, turisták által végiglátogatható útvonal adja, melyet a kulturált borfogyasztás mellett legtöbbször komplett magyaros vendéglátás – akár szállásadással is egybekötve – egészít ki. A borutak programkínálatát számos kulturális rendezvény (szüreti felvonulás, borfesztivál) színesíti, sok helyütt más jellegű idegenforgalmi attrakcióval (lovaglás, sétahajózás, horgászat, stb) összekapcsolva. A borutak egész évben jelentős turisztikai vonzerőt képviselnek, működésük a balatoni idegenforgalmi idény holtidőszakában sem szünetel.

A Balaton üdülőkörzetében tevékenykedő borút egyesületek elképzeléseivel messzemenőig egyezik a hat (Badacsonyi, Balaton-felvidéki, Balatonfüred-Csopaki, Dél-Balatoni, Balaton-melléki, Somló) történelmi borvidék összefogásával létrehozott Balatoni Borrégió törekvése, mely azzal az előremutató szándékkal jött létre, hogy összehangolja a térségben a piacszervezést, a fejlesztési terveket. A Balatoni Borrégió célja, hogy a borvidékek történelmi múltjához méltó, egységes arculatot nyerjen a régió, tovább javítva ezzel a balatoni borok piacképességét.

A Balaton és környéke rendkívül gazdag a múlt örökségét illetően is. Hagyományokban talán a leggazdagabb település Keszthely, ahol szinte mindenütt a Festetics család munkásságának nyomai fedezhetők fel. Keszthely leglátogatottabb nevezetessége a Festetics-kastély. Tihany az építészeti, vallástörténeti és a természeti látnivalók iránt érdeklődők körében egyaránt népszerű; történelmi, kulturális öröksége kimeríthetetlenül gazdag. A tihanyi apátság kéttornyú jellegzetes barokk templom a Balaton egyik szimbóluma. Balatonfüreden volt korábban a Dunántúl első kőszínháza, mely 1831-ben épült. Minden év júliusának utolsó szombatján a város rendezi a híres-nevezetes Anna-bált. Balatonalmádinak, mely a magyar tenger egyik legkedveltebb fürdőhelye, számos nevezetessége közül talán legszebb a Szent Jobb Kápolna. Siófok rendezett utcáit, tereit, parkjait, sétányait jeles művészek alkotásai díszítik. Makovecz Imre több látványos épületet tervezett, a város szülötte, Varga Imre szobrászművész pedig szobrokat mintázott a közterekre. Rangos művészeti és kulturális események színhelye a város főterén található Dél-Balaton Kulturális Központ. Balatonbogláron a Vár-dombon áll a Xantus Jánosról elnevezett gömbkilátó, melyről csodálatos panoráma tárul a tóra.

A Balaton kiemelt üdülőkörzet számos, közönséget vonzó, idegenforgalmi szempontból jelentős rendezvénnyel, fesztivállal várja vendégeit. A rendezvények többsége a turisztikai szezonhoz igazodik, tavasztól őszig számtalan kellemes felüdülést, kikapcsolódást nyújtó programmal találkozhatnak a Balaton közvetlen és tágabb környezetében. Az üdülőkörzet településein rendszeresen szerveznek falunapot, jelmezes farsangi bált, szüreti felvonulást, komoly- és könnyűzenei hangversenyeket, népművészeti vásárokat, fesztiválokat, kiállításokat, sportversenyeket. A térség helyi, regionális, országos valamint nemzetközi vonzerővel bíró események színhelye. Idegenforgalmi szempontból a kiemelt rendezvények a legfontosabbak, hiszen a távolabbról érkező vendégek feltehetően több napot is eltöltenek az események helyszínein.

3. A BALATON TÉRSÉGÉNEK FEJLESZTÉSI LEHETŐSÉGEI

3.1. A balatoni turizmus fejlesztési koncepciója

A Balaton kiemelt üdülőkörzet tulajdonképpen egy több évszázados szerves, spontán „agglomeráció”, amelynek egyetlen és meghatározó összetartó vonzereje maga a tó, illetve a köré települt népesség alkotta társadalmi-gazdasági környezet.

A nemzetgazdaság szempontjából ez a vidék elsősorban idegenforgalmi vonzása miatt meghatározó. Éppen ezért nemcsak az itt élők számára, országosan is fontos feladat a fenntartható fejlődés – lehetőség szerint – optimális feltételrendszerének kialakítása, megvalósítása. Ennek legfontosabb biztosítéka az Országgyűlés 2000. október 17-én elfogadott CXII. törvénye, a Balaton Kiemelt Üdülőkörzet Területrendezési Tervének elfogadásáról és a Balatoni Területrendezési Szabályzat megállapításáról, illetve a 2153/2002. (V.15.) Kormány határozat, a Balaton Kiemelt Üdülőkörzet Hosszú Távú Területfejlesztési Koncepciójáról (2002-2010). A Balaton törvény önmagában, megfelelő intézményi háttér nélkül természetesen nem valósulhat meg. Hosszú távú fejlesztési elképzeléseket csak korrekt tényfeltárára alapozva, jól megfogalmazott jövőkép felvázolásával lehet megvalósítani, amihez szükség van a közintézményi, a gazdasági-üzleti és a civil szféra partneri összefogására is. A több szereplős, feladatkoncentrált részleteket egy cél érdekében kell integrálni. Ezt a szerepet tölti be a Balaton Fejlesztési Tanács.

A Balatoni Turizmus Fejlesztési Koncepciója (BTFK) és Programja (BTFP) szerint a balatoni turizmus fejlesztésének elsődleges hosszú távú célja a fenntartható és versenyképes turizmus megteremtése, amely alapul szolgál a Balaton régió társadalmi, gazdasági és területi kohéziójának az erősítéséhez.

3.2. A Balaton régió turizmusának fejlesztési célkitűzései

A turizmus fejlesztését külön-külön, de azon belül komplex módon kell kezelni a Balaton környékén előforduló valamennyi turisztikai program esetében: a vízparti üdüléstől kezdve az aktív vízi turizmus, az egészségturizmus, az ökoturizmus, a bor- és gasztronómiai turizmus, a kulturális-, a falusi turizmus és egyre erősödően a konferencia turizmus területein. Mindegyik más-más megoldást kíván, a turisztikai ágazat fenntartható fejlődése érdekében magas színvonalú, komplex turisztikai kínálattal, új marketingeszközökkel és a keresleti oldalon megjelenő igényeknek megfelelő felkínált egyedi lehetőségekkel kell megjelenni.

A Balatonnak, mint utazási, üdülési célterületnek az újjáélesztése szükségessé vált. „A Balaton hanyatló turisztikai desztináció.” Ennek tartóssá váló jelei, hogy a vonzerők, szolgáltatások kínálata az utóbbi időben nem követte a fogyasztói szokások változását, például a tömegturizmus helyett az egyedi, célcsoport-specifikus kínálat megteremtését. Mindemelllett környezeti változások is egyre többször befolyásolják a Balaton látogatottságát, hol a tó vízszintje alacsony, hol az egyre kiszámíthatatlanabb időjárás jelent kockázatot a nyári fürdőzésnek. Mindeközben a Balaton turizmusára még mindig jellemző az erős szezonáltság és a part menti térbeli koncentráció, a nyári időszak zsúfoltsága. A balatoni turisztikai kínálat fő gondjai továbbra is: a komplex turisztikai termékek hiánya, a szolgáltatások alacsony színvonala és a marketing munka elégtelensége. A jelenlegi kínálat nem teszi lehetővé egy új, magasabb szintű kereslet lekötését.

A következő évek kiemelt feladata egy korszerű balatoni regionális és térségi, helyi desztinációs menedzsment szervezeti struktúra és marketing rendszer kialakítása. Mindezekkel összefüggésben szükséges a térség jövőképeinek és távlati fejlesztési céljainak az átgondolása.

A Balaton fejlesztésének 2007-2013 közötti időszakra szóló stratégia programjának elsődleges célja a balatoni turizmus új fejlődési szakaszának megindítása:

- a turisztikai desztinációs menedzsment (TDM) működő modelljének megteremtése a régióban a fenntartható fejlődés alapfeltételeinek kialakítása és a Balaton márkakép megteremtésének elősegítése érdekében;
- a versenyképesség erősítése a hiányosságok és a szűk keresztmetszetek felszámolása, valamint új, tudatos fejlesztések által a balatoni turizmus hanyatlásának megállítása és a benne rejlő lehetőségek eddiginél jobb kihasználása érdekében;
- a gazdasági hatékonyság javítása az ország külgazdasági egyensúlyának javítása, valamint a régió társadalmi, gazdasági és területi kohéziójának erősítése céljából.

A turizmus gazdasági teljesítményének fokozása fontos feladat mind az ország, mind a Balaton kohéziójának erősítése érdekében. Ezt egyrészt jelentős beruházásokkal, fejlesztésekkel, valamint a már meglévő és a létrehozandó új kínálat jövedelemtermelő képességének fokozásával lehet elérni. A stratégiai cél – a balatoni turizmus új fejlődési szakaszának megindítása érdekében – ez utóbbit célozza.

A stratégiai célok elérését a következő fejlesztési prioritások segítik elő:

1. a balatoni turisztikai desztinációs menedzsment modell létrehozása;
2. a turizmus korszerű működési rendszerének kialakítása (a Balatoni Turizmus Fejlesztési Programja 2000-2006. II. alprogramjában lévő korszerűsített rövid távú feladatok elvégzése);
3. a szűk keresztmetszetek felszámolása;
4. új turisztikai termékek kifejlesztése (például a kerékpárút körgyűrű déli parton még hiányzó önálló pályaszakaszainak kiépítése, a körgyűrűhöz szervezhető túraútvonalak kijelölése és szükség esetén pótlólagos kerékpárút építése, stb.);
5. a víz stabilitása és a környezet védelme;
6. a megközelíthetőség javítása;
7. az egyéb infrastrukturális hiányosságok megszüntetése;
8. a lakossági szolgáltatások magas színvonala;
9. jó közbiztonság;
10. Balatoni Kiemelt Üdülőkörzet jövőképeinek kialakítása és regionális besorolásának rendezése.

A turizmus szemszögéből a távlati cél, jövőkép:

„A Balaton régió az ország legexkluzívabb és legkedveltebb lakóhelye, és az európai turizmus egyik legkedveltebb desztinációja. A Balaton márkanév névadója és színhelye.”

A Balaton régió új, vonzó (a lakosságnak állandó és a turistáknak ideiglenes) életteret felvillantó jövőképeinek megvalósítása elősegítené a balatoni turizmus egyik legnagyobb gondjának, a szolgáltatási színvonal szezonális okozta gyengeségének a leküzdését is. A fizetőképes helyi törzsközönség kialakulása a vendéglátás vállalkozásai számára biztosíthatja majd a két hónapra lecsökkent működési idő egész évre való kiterjesztését, és ezáltal a képzett munkaerő megtartását, valamint a kiváló minőség elérését, ami az itt szerezhető élményekkel együtt a Balaton márkakép kialakításának alapvető feltétele. E jövőkép fokozatos megvalósítása a balatoni turizmus átfogó megújításának is igazi alapja és fő sikertényezője lehet.

TÁBLÁZATOK

A BALATON ÜDÜLŐKÖRZET ÖSSZEFOGLALÓ ADATAI

Megnevezés	2000	2001	2002	2003	2004	2005
DEMOGRÁFIA						
Lakónépesség (év végén), fő						
Partközeli települések	146 686	146 862	146 911	147 199	147 018	147 663
További települések	108 341	108 105	107 428	106 905	106 034	105 185
Összesen	255 027	254 967	254 339	254 104	253 052	252 848
1000 lakosra jutó élveszületés						
Partközeli települések	7,6	7,4	7,1	7,8	7,8	8,3
További települések	9,1	9,2	8,8	8,6	8,5	8,9
Összesen	8,2	8,1	7,8	8,1	8,1	8,6
1000 lakosra jutó halálozás						
Partközeli települések	12,7	11,9	12,7	12,1	12,7	12,8
További települések	12,9	12,4	12,9	12,9	13,7	14,6
Összesen	12,8	12,1	12,8	12,4	13,1	13,6
1000 lakosra jutó természetes szaporodás, illetve fogyás (+,-)						
Partközeli települések	-5,1	-4,5	-5,7	-4,3	-5,0	-4,5
További települések	-3,8	-3,3	-4,1	-4,3	-5,2	-5,7
Összesen	-4,6	-4,0	-5,0	-4,3	-5,1	-5,0
Vándorlási különbözet						
Partközeli települések	710	749	748	743	549	884
További települések	-35	137	-308	-157	-319	-429
Összesen	675	886	440	586	230	455
1000 lakosra jutó vándorlási különbözet						
Partközeli települések	4,8	5,1	5,1	5,1	3,7	6,0
További települések	-0,3	1,3	-2,9	-1,5	-3,0	-4,1
Összesen	2,6	3,5	1,7	2,3	0,9	1,8

A BALATON ÜDÜLŐKÖRZET ÖSSZEFOGLALÓ ADATAI (folytatás)

Megnevezés	2000	2001	2002	2003	2004	2005
LAKÁSHELYZET						
Lakásállomány						
Partközeli települések	61 288	62 424	63 622	65 077	66 371	67 419
További települések	41 844	42 049	42 280	42 476	42 829	43 089
Összesen	103 132	104 473	105 902	107 553	109 200	110 508
100 lakásra jutó lakos						
Partközeli települések	239	235	231	226	222	219
További települések	259	257	254	252	248	244
Összesen	247	244	240	236	232	229
Épített lakások száma						
Partközeli települések	848	1281	1240	1519	1361	1121
További települések	200	250	249	241	389	284
Összesen	1048	1531	1489	1760	1750	1405
A 4 és több szobás lakások aránya az építettekből, %						
Partközeli települések	49,6	42,5	41,8	34,7	34,5	35,8
További települések	31,5	41,6	38,6	49,0	44,5	48,6
Összesen	46,2	42,4	41,2	36,6	36,7	38,4
A természetes személyek által épített lakások aránya az építettekből, %						
Partközeli települések	85,3	66,5	67,3	61,0	60,3	62,9
További települések	91,0	86,0	87,1	98,8	85,1	83,1
Összesen	86,4	69,7	70,7	66,1	65,8	67,0
A családi házas formában épített lakások aránya az építettekből, %						
Partközeli települések	80,0	61,0	60,4	55,5	55,6	55,4
További települések	90,0	85,2	77,9	99,2	84,1	83,5
Összesen	81,9	65,0	63,3	61,5	61,9	61,1

A BALATON ÜDÜLŐKÖRZET ÖSSZEFOGLALÓ ADATAI (folytatás)

Megnevezés	2000	2001	2002	2003	2004	2005
LAKÁSHELYZET (folytatás)						
Az épített lakások átlagos alapterülete, m²						
Partközeli települések	113	94	97	89	92	90
További települések	103	105	102	114	111	108
Összesen	111	96	98	93	96	93
1000 lakosra jutó épített lakás						
Partközeli települések	5,8	8,7	8,4	10,3	9,3	7,6
További települések	1,8	2,3	2,3	2,2	3,7	2,7
Összesen	4,1	6,0	5,8	6,9	6,9	5,6
100 épített lakásra jutó megszűnt lakás						
Partközeli települések	6,1	5,3	3,4	4,2	4,9	6,5
További települések	25,0	9,6	7,2	18,7	9,3	8,5
Összesen	9,7	6,0	4,0	6,2	5,9	6,9
Épített üdülők száma						
Partközeli települések	125	305	167	167	175	181
További települések	10	1	16	34	8	114
Összesen	135	306	183	201	183	295
KÖZMŰELLÁTOTTSÁG						
Közüzem ivóvízvezeték-hálózat hossza, km						
Partközeli települések	2 090,9	2 104,0	2 192,2	2 231,9	2 261,1	2 272,3
További települések	1 114,3	1 125,7	1 137,6	1 156,4	1 145,4	1 167,3
Összesen	3 205,2	3 229,7	3 329,8	3 388,3	3 406,5	3 439,6
Közüzem szennyvízcsatorna-hálózat hossza, km						
Partközeli települések	1 092,8	1 120,7	1 238,6	1 420,1	1 528,4	1 571,6
További települések	162,8	178,7	185,9	274,6	504,4	578,2
Összesen	1 255,6	1 299,4	1 424,5	1 694,7	2 032,8	2 149,8

A BALATON ÜDÜLŐKÖRZET ÖSSZEFOGLALÓ ADATAI (folytatás)

Megnevezés	2000	2001	2002	2003	2004	2005
KÖZMŰELLÁTOTTSÁG (folytatás)						
Egy km közüemi ivóvízvezeték-hálózatra jutó közüemi szennyvízcsatorna hálózat hossza, m						
Partközeli települések	523	533	565	636	676	692
További települések	146	159	163	237	440	495
Összesen	392	402	428	500	597	625
Vezetékes gázt fogyasztó háztartások a lakásállomány %-ában						
Partközeli települések	84,0	88,5	91,2	92,9	91,9	94,2
További települések	44,7	48,1	49,9	51,9	53,7	55,7
Összesen	68,1	72,2	74,7	76,7	76,9	79,2
SZEMÉLYGÉPJÁRMŰ-ELLÁTOTTSÁG						
1000 lakosra jutó személygépkocsi						
Partközeli települések	306	318	334	351	357	363
További települések	222	234	249	263	267	274
Összesen	271	282	298	314	319	326
VEZETÉKES TELEFON-ELLÁTOTTSÁG						
1000 lakosra jutó távbeszélő fővonal						
Partközeli települések	420	393	365	356	347	332
További települések	273	256	245	241	242	237
Összesen	357	335	314	307	303	292
KERESKEDELEM, VENDÉGLÁTÁS						
Kiskereskedelmi üzletek száma						
Partközeli települések	5 222	5 328	5 420	5 373	5 285	5 247
További települések	1 619	1 664	1 700	1 664	1 669	1 650
Összesen	6 841	6 992	7 120	7 037	6 954	6 897

A BALATON ÜDÜLŐKÖRZET ÖSSZEFOGLALÓ ADATAI (folytatás)

Megnevezés	2000	2001	2002	2003	2004	2005
KERESKEDELEM, VENDÉGLÁTÁS (folytatás)						
Egyéni vállalkozás által üzemeltetettek aránya a kiskereskedelmi üzletekből, %						
Partközeli települések	53,8	52,3	50,5	49,7	48,5	47,4
További települések	62,0	61,1	59,9	59,0	57,5	56,3
Összesen	55,8	54,4	52,7	51,9	50,7	49,5
1000 lakosra jutó kiskereskedelmi üzletek száma						
Partközeli települések	36	36	37	37	36	36
További települések	15	15	16	16	16	16
Összesen	27	27	28	28	27	27
Kereskedelmi vendéglátóhelyek száma						
Partközeli települések	3 406	3 515	3 642	3 621	3 545	3 545
További települések	580	613	613	625	636	642
Összesen	3 986	4 128	4 255	4 246	4 181	4 187
Egyéni vállalkozás által üzemeltetettek aránya a kereskedelmi vendéglátóhelyekből, %						
Partközeli települések	54,9	51,3	49,2	47,7	46,2	45,6
További települések	73,8	70,0	68,8	68,3	65,6	64,3
Összesen	57,7	54,0	52,1	50,8	49,1	48,5
1000 lakosra jutó kereskedelmi vendéglátóhelyek száma						
Partközeli települések	23	24	25	25	24	24
További települések	5	6	6	6	6	6
Összesen	16	16	17	17	16	17
GAZDASÁGI SZERVEZETEK						
Regisztrált vállalkozások száma						
Partközeli települések	36 006	36 859	37 464	37 406	36 068	34 512
További települések	9 788	10 177	10 352	10 576	10 698	10 702
Összesen	45 794	47 036	47 816	47 982	46 766	45 214

A BALATON ÜDÜLŐKÖRZET ÖSSZEFOGLALÓ ADATAI (folytatás)

Megnevezés	2000	2001	2002	2003	2004	2005
------------	------	------	------	------	------	------

GAZDASÁGI SZERVEZETEK (folytatás)

Működő vállalkozások száma

Partközeli települések	18 100	18 215	18 018	18 081	17 417	..
További települések	6 963	7 084	7 102	7 304	7 242	..
Összesen	25 063	25 299	25 120	25 385	24 659	..

Egyéni vállalkozások aránya a működő vállalkozásokból, %

Partközeli települések	65,6	65,0	63,8	62,3	61,5	..
További települések	74,6	74,4	73,4	72,4	71,9	..
Összesen	68,1	67,6	66,5	65,2	64,5	..

A BALATON ÜDÜLŐKÖRZET NÉHÁNY FONTOSABB ADATA ORSZÁGOS ÖSSZEHOSONLÍTÁSBAN

2005

Megnevezés	Balaton üdülőkörzet	
	összesen	részesedése az országosból, %
Terület, km ²	3 623	3,9
Települések száma	164	5,2
Ebből: város	16	5,8
község	148	5,2
Lakónépesség (év végén)	252 848	2,5
Népsűrűség, fő/km ²	70	64,4
Lakásállomány (év végén)	110 508	2,6
Közüzemmi vízellátással rendelkező települések száma	164	5,2
Szennyvízcsatorna-hálózattal rendelkező települések száma	101	6,9
Gázellátással rendelkező települések száma	162	5,7
Személygépkocsik száma	82 434	2,9
Távbeszélő fővonalak száma	73 949	2,9
Működő vállalkozások száma ^{a/}	24 659	2,8
Ebből:		
kereskedelem, javítás	5 195	2,8
szálláshely-szolgáltatás, vendéglátás	3 172	7,9
Kiskereskedelmi üzletek száma	6 897	4,1
Vendéglátóhelyek száma	4 187	7,4
Szállásférőhelyek, július 31-én		
Kereskedelmi szálláshelyek	93 982	28,5
Magánszálláshelyek	156 683	65,3
Kereskedelmi- és magánszálláshelyek együtt	250 665	44,0

a/ 2004. évi adat.

**A BALATON ÜDÜLŐKÖRZET RÉSZLETEZŐ ADATAI
ORSZÁGOS ÖSSZEHASONLÍTÁSBAN
2005**

Megnevezés	Partközeli	További	Összesen	Ország összesen
	települések			
TERÜLET, DEMOGRÁFIA				
Terület, km ²	1 439	2 184	3 623	93 029
Lakónépesség (év végén), fő	147 663	105 185	252 848	10 076 581
Népsűrűség, fő/km ²	103	48	70	108
Állandó népesség (év végén), fő	152 104	108 156	260 260	10 179 000
Állandó népesség megoszlása nemek szerint, %				
férfi	47,7	48,5	48,0	47,8
nő	52,3	51,5	52,0	52,2
Állandó népesség megoszlása korcsoportok szerint, %				
0 - 14	12,8	15,1	13,8	15,3
15 - 17	3,2	3,9	3,5	3,7
18 - 59	60,3	60,1	60,2	60,1
60 - X	23,6	20,8	22,5	20,9
Élvezületés	1 225	940	2 165	97 496
Halálozás	1 889	1 541	3 430	135 732
Természetes szaporodás, illetve fogyás (+,-)	-664	-601	-1 265	-38 236
Vándorlási különbözet	736	-120	616	-
1000 lakosra jutó:				
élvezületés	8,3	8,9	8,6	9,7
halálozás	12,8	14,6	13,6	13,5
természetes szaporodás, illetve				
fogyás (+,-)	-4,5	-5,7	-5	-3,8
vándorlási különbözet	5	-1,1	2,4	-

A BALATON ÜDÜLŐKÖRZET RÉSZLETEZŐ ADATAI
ORSZÁGOS ÖSSZEHOSONLÍTÁSBAN (folytatás)
2005

Megnevezés	Partközeli	További	Összesen	Ország összesen
	települések			
TELEPÜLÉSSZERKEZET				
Települések száma	52	112	164	3 145
Ebből: város	11	5	16	274
község	41	107	148	2 871
Települések száma népességnagyság- csoportok szerint:				
-499	9	56	65	1 046
500 - 999	9	30	39	674
1 000 - 1 999	17	19	36	651
2 000 - 4 999	11	5	16	491
5 000 - 9 999	3	-	3	140
10 000 - 49 999	3	2	5	122
50 000 -	-	-	-	21
LAKÁSHELYZET				
Lakásállomány (év végén)	67 419	43 089	110 508	4 209 472
100 lakásra jutó lakos	219	244	229	239
Épített lakások száma	1 121	284	1 405	41 084
Az épített lakások közül:				
4 és több szobás, %	35,8	48,6	38,4	33,6
közüzemi vízvezetékkel ellátott, %	99,7	99,6	99,7	98,7
közcsonnával ellátott, %	96,8	69,4	91,2	83,8
házi csatornával ellátott, %	3,2	30,6	8,8	16,2
gázvezetékekkel ellátott, %	86,9	79,2	84,6	92,3
1000 lakosra jutó épített lakás	7,6	2,7	5,6	4,1
Épített lakások átlagos alapterület, m ²	89,8	107,7	93,4	86,7
Megszűnt lakások száma	73	24	97	4 399
100 épített lakásra jutó megszűnt lakás	6,5	8,5	6,9	10,7
Épített üdülők száma	181	114	295	971

A BALATON ÜDÜLŐKÖRZET RÉSZLETEZŐ ADATAI
ORSZÁGOS ÖSSZEHOSSZLÍTÁSBAN (folytatás)
2005

Megnevezés	Partközeli	További	Összesen	Ország összesen
	települések			
KÖZMŰELLÁTOTTSÁG				
Háztartási villamosenergia-fogyasztó	152 585	57 943	210 528	4 921 226
Háztartásoknak szolgáltatott villamos energia, mWh	246 175	121 523	367 698	10 918 431
Egy háztartási fogyasztóra jutó évi villamosenergia-felhasználás, kWh	1 613	2 097	1 747	2 219
Gázellátással rendelkező települések száma	52	110	162	2 826
Gázvezeték-hálózat, km	2 095,0	1 370,2	3 465,2	80 519,3
Összes gázfogyasztó	68 422	25 716	94 138	3 366 265
Ebből: háztartási	63 493	24 004	87 497	3 158 138
Értékesített gáz, 1000 m ³	178 866	64 572	243 438	10 456 974
Ebből: háztartásoknak	87 102	34 054	121 156	4 599 566
Egy háztartásra jutó évi vezetékes gázfelhasználás, m ³	1 372	1 419	1 385	1 456
Közüzemi vízellátással rendelkező települések száma	52	112	164	3 144
Közüzemi vízvezeték-hálózat, km	2 272,3	1 167,3	3 439,6	64 911,4
Közüzemi vízvezeték-hálózatba bekapcsolt lakás	65 395	41 980	107 375	3 956 388
Szolgáltatott víz, 1000 m ³	9 917,1	3 808,8	13 725,9	520 904,2
Ebből: lakosságnak	6 793,5	3 035,9	9 829,4	371 162,9
Egy lakosra jutó évi vízfogyasztás, m ³	46	29	39	37
Közkifolyók száma	190	395	585	42 791
Közüzemi szennyvízcsatorna-hálózattal rendelkező települések száma	49	52	101	1 471

**A BALATON ÜDÜLŐKÖRZET RÉSZLETEZŐ ADATAI
ORSZÁGOS ÖSSZEHOSONLÍTÁSBAN (folytatás)**

2005

Megnevezés	Partközeli	További	Összesen	Ország összesen
	települések			
KÖZMŰELLÁTOTTSÁG (folytatás)				
Közüzemi szennyvízcsatorna-hálózat, km	1 571,6	578,2	2 149,8	36 869,7
Közüzemi szennyvízcsatorna-hálózatba bekapcsolt lakás	58 059	21 684	79 743	2 733 914
Elvezetett szennyvíz, 1000 m ³	8 497,5	2 673,8	11 171,3	588 619,5
Ebből: háztartásból	5 411,2	1 661,5	7 072,7	281 577,4
Egy km közüzemi vízvezeték-hálózatra jutó közüzemi szennyvízcsatorna-hálózat, m	692	495	625	568
SZEMÉLYGÉPJÁRMŰ-ELLÁTOTTSÁG				
Személygépkocsik száma	53 598	28 836	82 434	2 88 735
1000 lakosra jutó személygépkocsi	363	274	326	287
VEZETÉKES TELEFON-ELLÁTOTTSÁG				
Távbeszélő fővonalak száma	48 981	24 968	73 949	2 522 636
1000 lakosra jutó távbeszélő fővonal	332	237	292	250
KERESKEDELEM, VENDÉGLÁTÁS				
Kiskereskedelmi üzletek összesen	5 247	1 650	6 897	166 738
Ebből: élelmiszerjellegű üzlet és áruház	935	408	1 343	33 838
zöldség-, gyümölcs szaküzlet	105	28	133	3 324
hús-, húskészítmény-szaküzlet	50	29	79	2 989
hal-, halkészítmény-szaküzlet	7	1	8	220
kenyér-, pékáru- és cukrászati-termék-szaküzlet	93	23	116	2 463
alkoholtartalmú és egyéb italok szaküzlete	87	24	111	2 077
iparcikk jellegű üzlet és áruház	218	48	266	5 680
gépjárműüzemanyag-töltő állomás	46	26	72	2 152
könyv-, újság-, papíráru-szaküzlet	258	72	330	6 676
1000 lakosra jutó kiskereskedelmi üzlet	36	16	27	17
Vendéglátóhely összesen	3 545	642	4 187	56 294
Ebből: étterem, cukrászda	3 020	414	3 434	36 648
bár, borozó	428	187	615	13 827
1000 lakosra jutó vendéglátóhely	24	6	17	6

**A BALATON ÜDÜLŐKÖRZET RÉSZLETEZŐ ADATAI
ORSZÁGOS ÖSSZEHOSONLÍTÁSBAN (folytatás)**

2005

Megnevezés	Partközeli	További	Összesen	Ország összesen
	települések			
EGÉSZSÉGÜGY				
Háziorvos és házi gyermekorvos	107	64	171	6 589
Egy háziorvosra és házi gyermekorvosra jutó lakos	1 373	1 679	1 487	1 539
Működő kórházi ág	1 796	482	2 278	79 605
Gyógyszertárak száma	44	16	60	2 003
GAZDASÁGI SZERVEZETEK^{a/}				
Regisztrált vállalkozások száma	36 068	10 698	46 766	1 198 628
Működő vállalkozások száma	17 417	7 242	24 659	871 956
Működő vállalkozások a regisztráltak %-ában	48,3	67,7	52,7	72,7
1000 lakosra jutó működő vállalkozás	118	68	97	86
A működő vállalkozásokból:				
mezőgazdaság, vadgazdálkodás, erdőgazdálkodás, halászat	658	696	1 354	39 144
ipar	1 128	592	1 720	76 322
építőipar	1 924	1 039	2 963	82 346
kereskedelem, javítás	3 764	1 431	5 195	183 647
szálláshely-szolgáltatás, vendéglátás	2 590	582	3 172	40 071
szállítás, raktározás, posta, távközlés	806	363	1 169	41 881
ingatlanügyletek, gazdasági szolgáltatás	4 045	1 455	5 500	270 358

a/ 2004. évi adat.

**A BALATON ÜDÜLŐKÖRZET TELEPÜLÉSEINEK
FONTOSABB ADATAI, 2005**

Megnevezés	Lakó- népesség, fő	Lakás- állomány	Kiskeres- kedelmi üzletek száma	Vendég- látóhelyek száma	Működő vállalko- zások száma ^{a/}
Partközeli települések					
Balatonberény	1 212	639	18	31	85
Balatonboglár	6 005	2 703	189	108	645
Balatonfenyves	1 844	1 020	79	80	205
Balatonföldvár	2 078	1 092	80	88	296
Balatonkeresztúr	1 589	663	59	23	144
Balatonlelle	4 962	2 171	296	180	638
Balatonmáriafürdő	585	373	52	72	85
Balatonőszöd	513	257	4	7	46
Balatonszabadi	2 958	1 112	21	13	209
Balatonszárszó	1 976	896	63	57	241
Balatonszemes	1 834	650	65	84	180
Balatonszentgyörgy	1 648	676	19	11	79
Fonyód	5 106	2 515	254	162	592
Kőröshegy	1 643	715	28	11	112
Siófok	23 971	11 114	1 159	583	2 952
Szántód	386	252	88	44	68
Zamárdi	2 368	1 030	113	105	307
SOMOGY MEGYE	60 678	27 878	2 587	1 659	6 884
Ábrahámhegy	468	223	5	15	56
Alsóörs	1 397	645	35	60	182
Aszófő	386	151	12	3	48
Badacsonytomaj	2 262	1 056	94	87	253
Badacsonytördemic	861	428	7	9	77
Balatonakali	670	272	33	34	78
Balatonalmádi	8 711	4 002	227	196	1 058
Balatonederics	1 096	454	23	14	82
Balatonfőkajár	1 426	530	17	8	93
Balatonfüred	13 145	5 529	489	299	1 711
Balatonfűzfő	4 368	1 874	75	43	468
Balatonkenese	3 382	1 617	83	95	329
Balatonrendes	125	62	2	3	20
Balatonszepetz	404	196	16	22	46
Balatonudvari	335	134	12	15	29
Balatonvilágos	1 235	566	24	35	98
Csopak	1 609	769	41	48	241
Felsőörs	1 366	475	16	8	133
Kővágóörs	896	364	15	12	66
Lovas	399	163	5	6	43
Örvényes	153	77	5	5	16
Paloznak	417	161	7	10	41
Révfülöp	1 168	522	40	43	106
Szigliget	883	428	19	28	106
Tihany	1 440	634	111	92	187
Zánka	901	417	25	41	116
VESZPRÉM MEGYE	49 503	21 749	1 438	1 231	5 683

A BALATON ÜDÜLŐKÖRZET TELEPÜLÉSEINEK FONTOSABB ADATAI, 2005 (folytatás)

Megnevezés	Lakó- népesség, fő	Lakás- állomány	Kiskeres- kedelmi üzletek száma	Vendég- látóhelyek száma	Működő vállalko- zások száma ^{a/}
Partközeli települések (folytatás)					
Alsópáhok	1 306	585	22	10	128
Balatongyörök	951	415	33	65	143
Cserszegtomaj	2 317	884	17	27	215
Felsőpáhok	606	280	4	2	38
Gyenesdiás	3 249	1 334	89	73	429
Hévíz	4 464	3 381	387	179	881
Keszthely	21 367	9 602	615	233	2 683
Rezi	1 160	489	6	6	65
Vonyarcvashegy	2 062	822	49	60	268
ZALA MEGYE	37 482	17 792	1 222	655	4 850
PARTKÖZELI TELEPÜ- LÉSEK EGYÜTT	147 663	67 419	5 247	3 545	17 417
További települések					
Andocs	1 139	479	18	5	56
Bábonymegyer	910	366	11	4	27
Balatonendréd	1 392	541	12	6	70
Balatonújlak	550	261	6	4	26
Bálványos	588	264	3	2	15
Buzsák	1 356	696	30	17	60
Csömend	330	131	4	1	9
Főnyed	84	53	3	-	-
Gamás	809	386	4	4	31
Gyugy	263	138	1	1	12
Hács	392	193	3	1	10
Hollád	268	160	3	-	9
Kapoly	713	343	5	2	22
Karád	1 660	841	31	6	91
Kereki	577	211	7	2	35
Kéthely	2 375	867	30	11	104
Kisberény	209	79	1	-	3
Kötcse	525	233	7	6	29
Látrány	1 381	561	18	7	97
Lengyeltóti	3 336	1 228	58	11	201
Lulla	257	94	2	-	13
Marcali	12 129	4 944	333	72	1 066
Nagycsepely	372	165	4	1	17
Nikla	723	320	11	2	20
Ordacsehi	780	332	8	4	32
Öreglak	1 658	587	13	4	71
Pusztaszemes	394	182	4	3	17
Ságvár	1 885	681	21	12	123
Sávoly	529	229	4	2	20
Sérsekszőlős	160	71	1	1	11
Siójut	577	230	3	4	30

**A BALATON ÜDÜLŐKÖRZET TELEPÜLÉSEINEK
FONTOSABB ADATAI, 2005 (folytatás)**

Megnevezés	Lakó- népeség, fő	Lakás- állomány	Kiskeres- kedelmi üzletek száma	Vendég- látóhelyek száma	Működő vállalko- zások száma ^{a/}
További települések (folytatás)					
Somogybabod	527	238	5	4	32
Somogymeggyes	566	243	6	1	14
Somogysámson	785	284	6	2	26
Somogyszentpál	776	373	2	5	27
Somogytúr	424	192	6	2	33
Somogyvár	1 876	716	19	7	72
Szegerdő	242	107	1	1	5
Szólád	627	298	10	2	32
Szőlősgyörök	1 204	472	9	8	78
Tab	4 688	1 886	121	26	348
Táska	441	192	5	1	13
Teleki	223	84	1	1	11
Tikos	126	53	1	-	2
Torvaj	307	150	3	2	15
Visz	199	101	1	1	10
Vörs	482	268	4	1	11
Zala	263	131	2	-	11
SOMOGY MEGYE	13 756	5 788	202	64	740
Balatoncsicsó	192	92	1	1	17
Balatonhenye	125	67	1	1	7
Balatonszőlős	586	172	4	7	65
Barnag	122	81	1	-	10
Csajág	888	313	10	3	36
Dörgicse	278	126	6	3	26
Gyulakeszi	722	248	7	5	45
Hegyese	159	86	2	-	11
Hegymagas	232	151	1	2	24
Hidegkút	432	164	3	1	43
Kapolcs	422	217	7	2	45
Káptalantóti	438	188	5	4	30
Kékkút	81	36	2	1	3
Kisapáti	385	137	4	-	21
Köveskál	434	173	4	4	39
Küngös	557	182	2	3	14
Lesencefalu	314	151	1	1	10
Lesenceistvánd	992	378	8	4	55
Lesencetomaj	1 149	363	11	5	51
Litér	2 073	688	19	9	139
Mencshely	273	120	1	2	29
Mindszentkál	320	140	1	-	21
Monostorapáti	1 092	454	9	5	99
Monoszló	149	67	2	3	11
Nagyvázsony	1 837	660	24	11	137
Nemesgulács	1 029	412	15	4	92
Nemesvita	372	177	2	2	25
Óbudavár	57	29	-	-	6

**A BALATON ÜDÜLŐKÖRZET TELEPÜLÉSEINEK
FONTOSABB ADATAI, 2005 (folytatás)**

Megnevezés	Lakó- népesség, fő	Lakás- állomány	Kiskeres- kedelmi üzletek száma	Vendég- látóhelyek száma	Működő vállalko- zások száma ^{a/}
További települések (folytatás)					
Öcs	212	110	3	1	12
Pécsely	560	214	6	4	47
Pula	231	96	2	1	13
Raposka	256	105	1	-	10
Salföld	54	39	1	3	9
Szentantalfa	407	117	12	11	58
Szentbékálló	236	98	1	3	23
Szentjakabfa	105	47	2	-	11
Szentkirályszabadja	2 160	655	12	5	148
Tagyon	89	31	2	-	11
Taliándörög	693	289	8	5	42
Tapolca	17 063	6 750	358	103	1 655
Tótvázsony	1 197	433	8	5	92
Uzsa	362	160	2	4	18
Vászoly	197	86	3	4	25
Veszprémfajsz	268	88	1	1	33
Vigántpetend	235	106	2	3	17
Vöröstó	97	53	-	-	10
VESZPRÉM MEGYE	24 422	9 477	424	153	2 234
Balatonmagyaród	526	260	7	4	22
Galambok	1 271	515	15	10	81
Garabonc	778	264	8	5	38
Karmacs	816	357	6	3	31
Nagyrada	526	199	4	1	37
Nemesbük	616	327	4	4	42
Sármellék	1 830	762	17	11	90
Szentgyörgyvár	324	159	4	3	15
Vállus	141	60	1	-	6
Várvölgy	1 114	458	7	3	70
Vindornyafok	147	71	1	-	11
Vindornyalak	93	50	-	-	2
Vindornyaszőlős	392	165	2	2	13
Zalakaros	1 686	873	112	86	242
Zalamerenye	184	143	2	1	14
Zalaszabar	600	267	5	3	27
Zalaszántó	1 029	541	11	3	57
Zalavár	903	415	6	8	32
ZALA MEGYE	12 976	5 886	212	147	830
TOVÁBBI TELEPÜLÉ- SEK EGYÜTT	105 185	43 089	1 650	642	7 242
ÜDÜLŐKÖRZET TELE- PÜLÉSEI ÖSSZESEN	252 848	110 508	6 897	4 187	24 659

**A BALATON ÜDÜLŐKÖRZET TELEPÜLÉSEINEK
IDEGENFORGALMI SZEMPONTBÓL JELENTŐS INTÉZMÉNYI ÉS
INFRASTRUKTURÁLIS ELLÁTOTTSÁGA
2005**

(H = intézmény, infrastruktúra léte)

Megnevezés	Piac	Bankfiók	Posta- hivatal	Benzinkút	Vasút- állomás	Távolsági autóbusz megálló
Partközeli települések						
Somogy megye						
Balatonberény	H	-	H	-	H	H
Balatonboglár	H	H	H	-	H	H
Balatonfenyves	-	H	H	-	H	H
Balatonföldvár	H	H	H	H	H	H
Balatonkeresztúr	-	-	-	H	H	H
Balatonlelle	-	H	H	H	H	H
Balatonmáriafürdő	H	H	H	-	H	H
Balatonőszöd	-	-	H	-	-	H
Balatonszabadi	-	-	H	H	-	H
Balatonszárszó	H	H	H	-	H	H
Balatonszemes	-	H	H	H	H	H
Balatonszentgyörgy	-	H	H	-	H	H
Fonyód	H	H	H	H	H	H
Kőröshegy	-	H	H	-	H	H
Siófok	H	H	H	H	H	H
Szántód	H	-	H	H	H	H
Zamárdi	H	H	H	H	H	H
Veszprém megye						
Ábrahámhegy	-	-	H	-	H	H
Alsóórs	-	-	H	-	H	H
Aszófő	-	-	H	-	H	H
Badacsonytomaj	-	H	H	H	H	H
Badacsonytördemic	-	H	H	-	H	H
Balatonakali	-	-	H	H	H	H
Balatonalmádi	-	H	H	H	H	H
Balatonederics	-	H	H	H	H	H
Balatonfőkajár	-	H	H	H	H	H
Balatonfüred	H	H	H	H	H	H
Balatonfűzfő	-	-	H	H	H	H
Balatonkenese	-	H	H	H	H	H
Balatonrendes	-	-	H	-	H	H
Balatonszepezd	-	-	H	-	H	H
Balatonudvari	-	-	H	-	H	H
Balatonvilágos	-	-	H	-	H	H
Csopak	-	-	H	-	H	H
Felsőórs	-	-	H	H	-	H
Kővágóórs	-	H	H	-	-	H
Lovas	-	-	H	-	-	H
Örvényes	-	-	-	-	H	H
Paloznak	-	-	-	-	-	H
Révfülöp	-	H	H	H	H	H
Szigliget	-	H	H	-	H	H
Tihany	-	-	H	-	-	H
Zánka	-	H	H	-	H	H

**A BALATON ÜDÜLŐKÖRZET TELEPÜLÉSEINEK
IDEGENFORGALMI SZEMPONTBÓL JELENTŐS INTÉZMÉNYI ÉS
INFRASTRUKTURÁLIS ELLÁTOTTSÁGA (folytatás)
2005**

(H = intézmény, infrastruktúra léte)

Megnevezés	Piac	Bankfiók	Posta- hivatal	Benzinkút	Vasút- állomás	Távolsági autóbusz megálló
------------	------	----------	-------------------	-----------	-------------------	----------------------------------

Partközeli települések (folytatás)

Zala megye

Alsópáhok	-	H	H	-	-	H
Balatongyörök	-	H	H	-	H	H
Cserszegtomaj	-	-	H	H	-	H
Felsőpáhok	-	-	H	-	-	H
Gyenesdiás	-	H	H	-	H	H
Hévíz	H	H	H	-	-	H
Keszthely	H	H	H	H	H	H
Rezi	-	H	H	-	-	H
Vonyarcvashegy	-	H	H	-	H	H

További települések

Somogy megye

Andocs	-	H	H	H	H	H
Bábonymegyer	-	-	H	-	H	H
Balatonendréd	-	-	H	-	-	H
Balatonújlak	-	-	H	-	H	H
Bálványos	-	-	H	-	-	H
Buzsák	-	H	H	-	H	H
Csömend	-	-	H	-	-	H
Főnyed	-	-	-	-	-	H
Gamás	-	H	H	-	-	H
Gyugy	-	-	-	-	-	H
Hács	-	-	H	-	-	H
Hollád	-	-	H	-	-	H
Kapoly	-	-	H	-	H	H
Karád	-	H	H	-	H	H
Kereki	-	-	H	-	-	H
Kéthely	H	H	H	-	H	H
Kisberény	-	-	-	-	-	H
Kötcse	-	H	H	-	-	H
Látrány	-	H	H	-	-	H
Lengyeltóti	-	H	H	H	H	H
Lulla	-	-	-	-	-	H
Marcali	H	H	H	H	H	H
Nagycsepely	-	-	H	-	-	H
Nikla	-	-	H	-	-	H
Ordacsehi	-	-	H	-	-	H
Öreglak	-	H	H	-	H	H
Pusztaszemes	-	-	H	-	-	H
Ságvár	-	H	H	H	-	H
Sávoly	-	-	H	-	H	H
Sérsekszőlős	-	-	-	-	-	H
Siójut	-	-	H	-	H	H

**A BALATON ÜDÜLŐKÖRZET TELEPÜLÉSEINEK
IDEGENFORGALMI SZEMPONTBÓL JELENTŐS INTÉZMÉNYI ÉS
INFRASTRUKTURÁLIS ELLÁTOTTSÁGA (folytatás)
2005**

(H = intézmény, infrastruktúra léte)

Megnevezés	Piac	Bankfiók	Posta- hivatal	Benzinkút	Vasút- állomás	Távolsági autóbusz megálló
------------	------	----------	-------------------	-----------	-------------------	----------------------------------

További települések (folytatás)

Somogy megye

Somogybabod	-	-	H	-	-	H
Somogymeggyes	-	-	H	-	H	H
Somogysámson	-	H	H	-	-	H
Somogyszentpál	-	-	H	-	H	H
Somogytúr	-	-	H	H	-	H
Somogyvár	-	H	H	H	H	H
Szegerdő	-	-	-	-	-	H
Szólád	-	-	H	H	-	H
Szőlősgyőrök	-	-	H	-	-	H
Tab	H	H	H	H	H	H
Táska	-	-	H	-	H	H
Teleki	-	-	H	-	-	H
Tikos	-	-	-	-	-	H
Torvaj	-	-	-	-	-	H
Visz	-	-	-	-	-	H
Vörs	-	-	H	-	H	H
Zala	-	-	-	-	-	H

Veszprém megye

Balatoncsicsó	-	-	-	-	-	H
Balatonhenye	-	-	H	-	-	H
Balatonszőlős	-	-	H	-	-	H
Barnag	-	-	-	-	-	H
Csajág	-	-	H	-	H	H
Dörgicse	-	-	H	-	H	H
Gyulakeszi	-	-	H	-	-	H
Hegyesh	-	-	H	-	-	H
Hegymagas	-	-	H	-	-	H
Hidegkút	-	-	H	-	-	H
Kapolcs	-	-	H	-	-	H
Káptalantóti	-	-	H	-	-	H
Kékkút	-	-	-	-	-	H
Kisapáti	-	-	-	-	H	H
Köveskál	-	H	H	-	H	H
Küngös	-	-	H	-	H	H
Lesencefalu	-	-	-	-	-	H
Lesenceistvánd	-	H	H	-	-	H
Lesencetomaj	-	-	H	-	H	H
Litér	-	-	H	-	-	H
Mencshely	-	-	H	-	-	H
Mindszentkál	-	-	H	-	-	H
Monostorapáti	-	H	H	-	-	H
Monoszló	-	-	H	-	-	H

**A BALATON ÜDÜLŐKÖRZET TELEPÜLÉSEINEK
IDEGENFORGALMI SZEMPONTBÓL JELENTŐS INTÉZMÉNYI ÉS
INFRASTRUKTURÁLIS ELLÁTOTTSÁGA (folytatás)
2005**

(H = intézmény, infrastruktúra léte)

Megnevezés	Piac	Bankfiók	Posta- hivatal	Benzinkút	Vasút- állomás	Távolsági autóbusz megálló
------------	------	----------	-------------------	-----------	-------------------	----------------------------------

További települések (folytatás)

Veszprém megye

Nagyvázsony	-	H	H	H	-	H
Nemesgulács	-	H	H	H	H	H
Nemesvita	-	-	H	-	-	H
Óbudavár	-	-	-	-	-	H
Öcs	-	-	H	-	-	H
Pécsely	-	-	H	-	-	H
Pula	-	-	-	-	-	H
Raposka	-	-	H	-	H	H
Salföld	-	-	H	-	-	H
Szentantalfa	-	H	H	H	-	H
Szentbékkálla	-	-	H	-	-	H
Szentjakabfa	-	-	-	-	-	H
Szentkirályszabadja	-	-	H	-	-	H
Tagyon	-	-	-	-	-	H
Taliándörög	-	-	H	-	-	H
Tapolca	H	H	H	H	H	H
Tótvázsony	-	H	H	-	-	H
Uzsa	-	-	H	-	H	H
Vászoly	-	-	-	-	-	H
Veszprémfajsz	-	-	-	-	-	H
Vigántpetend	-	-	-	-	-	H
Vöröstó	-	-	-	-	-	H

Zala megye

Balatonmagyaród	-	-	H	-	-	H
Galambok	-	H	H	H	-	H
Garabonc	-	H	H	-	-	H
Karmacs	-	H	H	-	-	H
Nagyrada	-	-	H	-	-	H
Nemesbük	-	-	H	-	-	H
Sármellék	-	H	H	H	-	H
Szentgyörgyvár	-	-	H	-	-	H
Vállus	-	-	-	-	-	H
Várvolgy	-	H	H	-	-	H
Vindornyalak	-	-	-	-	-	H
Vindornyalak	-	-	-	-	-	H
Vindornyaszőlős	-	-	H	-	-	H
Zalakaros	-	H	H	-	-	H
Zalamerenye	-	-	-	-	-	H
Zalaszabar	-	-	H	-	-	H
Zalaszántó	-	H	H	-	-	H
Zalavár	-	H	H	-	-	H

**A BALATON ÜDÜLŐKÖRZET TELEPÜLÉSEINEK
IDEGENFORGALMI SZEMPONTBÓL JELENTŐS INTÉZMÉNYI ÉS
INFRASTRUKTURÁLIS ELLÁTOTTSÁGA (folytatás)
2005**

(H = intézmény, infrastruktúra léte)

Megnevezés	Kórház	Fogászati szak- rendelés	Járóbeteg szakellátás	Központi körzeti ügyelet	Háziorvosi székhely	Gyógy- szertár
Partközeli települések						
Somogy megye						
Balatonberény	-	-	-	-	H	H
Balatonboglár	-	-	-	H	H	H
Balatonfenyves	-	-	-	-	H	H
Balatonföldvár	-	-	-	H	H	H
Balatonkeresztúr	-	-	-	-	H	-
Balatonlelle	-	-	-	-	H	H
Balatonmáriafürdő	-	-	-	-	-	H
Balatonőszöd	-	-	-	-	-	-
Balatonszabadi	-	-	-	-	H	H
Balatonszárszó	-	-	-	-	H	H
Balatonszemes	-	-	-	-	H	H
Balatonszentgyörgy	-	-	-	-	H	H
Fonyód	-	-	-	H	H	H
Kőröshegy	-	-	-	-	H	H
Siófok	H	-	-	H	H	H
Szántód	-	-	-	-	-	-
Zamárdi	-	-	-	-	H	H
Veszprém megye						
Ábrahámhegy	-	-	-	-	-	-
Alsóörs	-	-	-	-	H	H
Aszófő	-	-	-	-	-	-
Badacsonytomaj	-	-	-	-	H	H
Badacsonytördemic	-	-	-	-	H	H
Balatonakali	-	-	-	-	H	H
Balatonalmádi	-	-	-	H	H	H
Balatonederics	-	-	-	-	H	H
Balatonfőkajár	-	-	-	-	H	H
Balatonfüred	H	-	-	H	H	H
Balatonfűzfő	-	-	-	-	H	H
Balatonkenese	-	-	-	-	H	H
Balatonrendes	-	-	-	-	-	-
Balatonszepezd	-	-	-	-	-	H
Balatonudvari	-	-	-	-	-	-
Balatonvilágos	-	-	-	-	H	H
Csopak	-	-	-	-	H	H
Felsőörs	-	-	-	-	-	H
Kővágóörs	-	-	-	-	H	H
Lovas	-	-	-	-	-	-
Örvényes	-	-	-	-	-	-
Paloznak	-	-	-	-	-	H
Révfülöp	-	-	-	-	H	H
Szigliget	-	-	-	-	H	-
Tihany	-	-	-	-	H	H
Zánka	-	-	-	-	H	H

**A BALATON ÜDÜLŐKÖRZET TELEPÜLÉSEINEK
IDEGENFORGALMI SZEMPONTBÓL JELENTŐS INTÉZMÉNYI ÉS
INFRASTRUKTURÁLIS ELLÁTOTTSÁGA (folytatás)
2005**

(H = intézmény, infrastruktúra léte)

Megnevezés	Kórház	Fogászati szak- rendelés	Járóbeteg szakellátás	Központi körzeti ügyelet	Háziorvosi székhely	Gyógy- szertár
------------	--------	--------------------------------	--------------------------	--------------------------------	------------------------	-------------------

Partközeli települések (folytatás)

Zala megye

Alsópáhok	-	-	-	-	H	H
Balatongyörök	-	-	-	-	-	H
Cserszegtomaj	-	-	-	-	-	H
Felsőpáhok	-	-	-	-	-	-
Gyenesdiás	-	-	-	-	H	H
Hévíz	H	-	-	H	H	H
Keszthely	H	-	-	H	H	H
Rezi	-	-	-	-	H	H
Vonyarcvashegy	-	-	-	-	H	H

További települések

Somogy megye

Andocs	-	-	-	-	H	H
Bábonymegyer	-	-	-	-	-	-
Balatonendréd	-	-	-	-	H	H
Balatonújlak	-	-	-	-	-	-
Bálványos	-	-	-	-	-	-
Buzsák	-	-	-	-	H	-
Csömend	-	-	-	-	-	-
Főnyed	-	-	-	-	-	-
Gamás	-	-	-	-	H	H
Gyugy	-	-	-	-	-	-
Hács	-	-	-	-	-	-
Hollád	-	-	-	-	-	-
Kapoly	-	-	-	-	-	-
Karád	-	-	-	-	H	H
Kereki	-	-	-	-	H	-
Kéthely	-	-	-	-	H	H
Kisberény	-	-	-	-	-	-
Kötcse	-	-	-	-	H	-
Látrány	-	-	-	-	H	H
Lengyeltóti	-	-	-	H	H	H
Lulla	H	-	-	-	-	-
Marcali	H	-	-	H	H	H
Nagycsepely	-	-	-	-	-	-
Nikla	-	-	-	-	H	H
Ordacsehi	-	-	-	-	H	-
Öreglak	-	-	-	-	H	-
Pusztaszemes	-	-	-	-	-	-
Ságvár	-	-	-	-	H	-
Sávoly	-	-	-	-	H	-
Sérsekszőlős	-	-	-	-	-	-
Siójut	-	-	-	-	-	-

**A BALATON ÜDÜLŐKÖRZET TELEPÜLÉSEINEK
IDEGENFORGALMI SZEMPONTBÓL JELENTŐS INTÉZMÉNYI ÉS
INFRASTRUKTURÁLIS ELLÁTOTTSÁGA (folytatás)
2005**

(H = intézmény, infrastruktúra léte)

Megnevezés	Kórház	Fogászati szak- rendelés	Járóbeteg szakellátás	Központi körzeti ügyelet	Háziorvosi székhely	Gyógy- szertár
------------	--------	--------------------------------	--------------------------	--------------------------------	------------------------	-------------------

További települések (folytatás)

Somogy megye

Somogybabod	-	-	-	-	-	H
Somogymeggyes	-	-	-	-	-	-
Somogysámson	-	-	-	-	H	H
Somogyszentpál	-	-	-	-	H	-
Somogytúr	-	-	-	-	-	-
Somogyvár	-	-	-	-	H	H
Szegerdő	-	-	-	-	-	-
Szólád	-	-	-	-	-	H
Szőlősgyőrök	-	-	-	-	H	-
Tab	-	-	-	H	H	H
Táska	-	-	-	-	-	-
Teleki	-	-	-	-	-	-
Tikos	-	-	-	-	-	-
Torvaj	-	-	-	-	-	-
Visz	-	-	-	-	-	-
Vörs	-	-	-	-	-	-
Zala	-	-	-	-	-	-

Veszprém megye

Balatoncsicsó	-	-	-	-	-	H
Balatonhenye	-	-	-	-	-	-
Balatonszőlős	-	-	-	-	-	-
Barnag	-	-	-	-	-	-
Csajág	-	-	-	-	H	H
Dörgicse	-	-	-	-	-	-
Gyulakeszi	-	-	-	-	-	-
Hegyesd	-	-	-	-	-	-
Hegymagas	-	-	-	-	-	-
Hidegkút	-	-	-	-	-	-
Kapolcs	-	-	-	-	H	H
Káptalantóti	-	-	-	-	-	-
Kékkút	-	-	-	-	-	-
Kisapáti	-	-	-	-	-	-
Köveskál	-	-	-	-	H	H
Küngös	-	-	-	-	-	-
Lesencefalu	-	-	-	-	-	-
Lesenceistvánd	-	-	-	-	H	-
Lesencetomaj	-	-	-	-	H	H
Litér	-	-	-	-	H	-
Mencshely	-	-	-	-	-	-
Mindszentkál	-	-	-	-	-	-
Monostorapáti	-	-	-	-	-	H
Monoszló	-	-	-	-	-	-

**A BALATON ÜDÜLŐKÖRZET TELEPÜLÉSEINEK
IDEGENFORGALMI SZEMPONTBÓL JELENTŐS INTÉZMÉNYI ÉS
INFRASTRUKTURÁLIS ELLÁTOTTSÁGA (folytatás)
2005**

(H = intézmény, infrastruktúra léte)

Megnevezés	Kórház	Fogászati szak- rendelés	Járóbeteg szakellátás	Központi körzeti ügyelet	Háziorvosi székhely	Gyógy- szertár
------------	--------	--------------------------------	--------------------------	--------------------------------	------------------------	-------------------

További települések (folytatás)

Veszprém megye

Nagyvázsony	-	-	-	-	H	H
Nemesgulács	-	-	-	-	H	-
Nemesvita	-	-	-	-	-	-
Óbudavár	-	-	-	-	-	-
Öcs	-	-	-	-	-	-
Pécsely	-	-	-	-	H	-
Pula	-	-	-	-	-	-
Raposka	-	-	-	-	-	-
Salföld	-	-	-	-	-	-
Szentantalfa	-	-	-	-	-	H
Szentbékkálla	-	-	-	-	-	-
Szentjakabfa	-	-	-	-	-	-
Szentkirályszabadja	-	-	-	-	H	H
Tagyon	-	-	-	-	-	-
Taliándörög	-	-	-	-	-	H
Tapolca	H	-	-	H	H	H
Tótvázsony	-	-	-	-	H	-
Uzsa	-	-	-	-	-	-
Vászoly	-	-	-	-	-	-
Veszprémfajsz	-	-	-	-	-	-
Vigántpetend	-	-	-	-	-	-
Vöröstó	-	-	-	-	-	-

Zala megye

Balatonmagyaród	-	-	-	-	-	-
Galambok	-	-	-	-	H	-
Garabonc	-	-	-	-	H	-
Karmacs	-	-	-	-	H	H
Nagyrada	-	-	-	-	-	-
Nemesbük	-	-	-	-	-	-
Sármellék	-	-	-	-	H	H
Szentgyörgyvár	-	-	-	-	-	-
Vállus	-	-	-	-	-	-
Várvölgy	-	-	-	-	H	H
Vindornyafok	-	-	-	-	-	-
Vindornyalak	-	-	-	-	-	-
Vindornyaszőlős	-	-	-	-	H	-
Zalakaros	-	-	-	H	H	H
Zalamerenye	-	-	-	-	-	-
Zalaszabar	-	-	-	-	-	H
Zalaszántó	-	-	-	-	H	H
Zalavár	-	-	-	-	H	H

**A BALATON ÜDÜLŐKÖRZET IDEGENFORGALMI ADATAI
ORSZÁGOS ÖSSZEHASONLÍTÁSBAN**

2005

Megnevezés	Partközeli	További	Balaton üdülőkörzet	
	települések		összesen	részesedése az országosból, %
Egységek száma, július 31.	26 932	1 927	28 859	62,7
ebből:				
szálloda	187	19	206	24,6
ebből: gyógyszálloda	16	6	22	35,5
panzió	163	20	183	14,9
turistaszállás	18	1	19	7,9
ifjúsági szálló	18	1	19	13,6
üdülőház	135	6	141	35,2
kemping	58	6	64	23,4
kereskedelmi szálláshelyek	579	53	632	20,3
magánszállásadás	26 353	1 874	28 227	65,8
Férőhelyek száma, július 31.	234 833	15 832	250 665	44,0
ebből:				
szálloda	32 546	3 170	35 716	30,8
ebből: gyógyszálloda	5 283	861	6 144	38,0
panzió	6 579	512	7 091	15,3
turistaszállás	2 166	110	2 276	7,9
ifjúsági szálló	6 234	40	6 274	30,6
üdülőház	8 440	175	8 615	36,6
kemping	32 165	1 845	34 010	36,1
kereskedelmi szálláshelyek	88 130	5 852	93 982	28,5
magánszállásadás	146 703	9 980	156 683	65,3
Szállodák vendégforgalma				
vendég	684 034	111 583	795 617	15,9
ebből: külföldi	260 238	22 220	282 458	9,7
vendégéjszaka	2 562 539	360 923	2 923 462	21,5
ebből: külföldi	1 376 083	123 098	1 499 181	17,7
Egyéb kereskedelmi szálláshelyek vendégforgalma				
vendég	314 139	15 214	329 353	16,1
ebből: külföldi	130 282	6 531	136 813	25,5
vendégéjszaka	1 464 119	68 536	1 532 655	25,0
ebből: külföldi	832 223	47 228	879 451	38,0
Magánszálláshelyek vendégforgalma				
vendég	272 553	18 043	290 596	43,6
ebből: külföldi	159 001	8 863	167 864	60,7
vendégéjszaka	1 253 752	129 213	1 382 965	46,9
ebből: külföldi	825 216	98 939	924 155	65,0
A kereskedelmi- és magánszálláshelyek vendégforgalma együtt				
vendég	1 270 726	144 840	1 415 566	18,3
ebből: külföldi	549 521	37 614	587 135	15,8
vendégéjszaka	5 280 410	558 672	5 839 082	25,7
ebből: külföldi	3 033 522	269 265	3 302 787	27,1

A BALATON ÜDÜLŐKÖRZET IDEGENFORGALMI ADATAI

Megnevezés	2000	2001	2002	2003	2004	2005
------------	------	------	------	------	------	------

Kereskedelmi szálláshelyek férőhelyeinek száma, július 31.

Partközeli települések	86 693	88 491	93 830	91 808	88 317	88 130
További települések	4 415	4 373	4 605	5 037	4 853	5 852
Összesen	91 108	92 864	98 435	96 845	93 170	93 982

Szállodai férőhelyek aránya a kereskedelmi szálláshelyeken, %

Partközeli települések	34,7	35,3	33,3	33,3	35,7	36,9
További települések	39,0	37,8	39,3	46,1	46,0	54,2
Összesen	34,9	35,4	33,6	34,0	36,2	38,0

Kemping férőhelyeinek aránya a kereskedelmi szálláshelyeken, %

Partközeli települések	44,6	43,4	42,5	41,5	38,7	36,5
További települések	44,2	41,2	40,2	37,2	37,1	31,5
Összesen	44,6	43,3	42,4	41,3	38,6	36,2

Vendégek száma a kereskedelmi szálláshelyeken

Partközeli települések	985 805	1 000 570	1 027 769	980 344	928 811	998 173
További települések	45 851	44 070	53 948	76 256	95 684	126 797
Összesen	1 031 656	1 044 640	1 081 717	1 056 600	1 024 495	1 124 970

Külföldi vendégek aránya a kereskedelmi szálláshelyeken, %

Partközeli települések	51,5	52,0	50,5	47,3	43,1	39,1
További települések	51,0	46,3	41,2	32,9	27,3	22,7
Összesen	51,5	51,8	50,0	46,3	41,6	37,3

Vendégéjszakák száma a kereskedelmi szálláshelyeken

Partközeli települések	4 711 245	4 790 294	4 727 869	4 392 243	4 022 178	4 026 658
További települések	246 328	235 930	266 008	323 381	347 133	429 459
Összesen	4 957 573	5 026 224	4 993 877	4 715 624	4 369 311	4 456 117

A BALATON ÜDÜLŐKÖRZET IDEGENFORGALMI ADATAI (folytatás)

Megnevezés	2000	2001	2002	2003	2004	2005
Külföldiek vendégéjszakáinak aránya a kereskedelmi szálláshelyeken, %						
Partközeli települések	66,5	67,2	64,4	61,7	58,9	54,8
További települések	75,3	70,5	64,5	53,1	49,5	39,7
Összesen	67,0	67,3	64,5	61,1	58,1	53,4
Átlagos tartózkodási idő a kereskedelmi szálláshelyeken, éjszaka						
Partközeli települések	4,8	4,8	4,6	4,5	4,3	4,0
További települések	5,4	5,4	4,9	4,2	3,6	3,4
Összesen	4,8	4,8	4,6	4,5	4,3	4,0
Külföldi vendégek átlagos tartózkodási ideje a kereskedelmi szálláshelyeken, éjszaka						
Partközeli települések	6,2	6,2	5,9	5,8	5,9	5,7
További települések	7,9	8,1	7,7	6,9	6,6	5,9
Összesen	6,2	6,3	5,9	5,9	6,0	5,7
Magán szállásadás vendéglátóinak száma, július 31.						
Partközeli települések	28 335	28 831	29 474	28 795	27 382	26 353
További települések	1 574	1 709	1 802	1 852	1 829	1 874
Összesen	29 909	30 540	31 276	30 647	29 211	28 227
Magán szállásadás férőhelyeinek száma, július 31.						
Partközeli települések	148 403	152 686	160 003	157 501	148 915	146 703
További települések	8 229	8 741	9 335	9 565	9 654	9 980
Összesen	156 632	161 427	169 338	167 066	158 569	156 683
Fizetővendéglátás férőhelyeinek aránya a magán szállásadásban, %						
Partközeli települések	96,1	95,9	97,3	97,1	97,3	96,2
További települések	43,3	42,4	40,4	39,8	39,8	39,1
Összesen	93,3	93,0	94,1	93,8	93,8	92,6

A BALATON ÜDÜLŐKÖRZET IDEGENFORGALMI ADATAI (folytatás)

Megnevezés	2000	2001	2002	2003	2004	2005
------------	------	------	------	------	------	------

Vendégek száma a magánszálláshelyeken

Partközeli települések	294 480	304 175	298 604	293 227	297 227	272 553
További települések	21 818	23 281	25 524	24 145	20 802	18 043
Összesen	316 298	327 456	324 128	317 372	318 029	290 596

Külföldi vendégek aránya a magánszálláshelyeken,%

Partközeli települések	81,1	80,0	65,1	70,8	66,9	58,3
További települések	71,1	74,0	66,2	56,7	55,1	49,1
Összesen	80,4	79,5	65,2	69,7	66,1	57,8

Vendégéjszakák száma a magánszálláshelyeken

Partközeli települések	2 007 023	1 993 655	1 698 308	1 570 972	1 373 739	1 253 752
További települések	161 145	161 329	173 873	162 709	137 126	129 213
Összesen	2 168 168	2 154 984	1 872 181	1 733 681	1 510 865	1 382 965

Külföldiek vendégéjszakáinak aránya a magánszálláshelyeken, %

Partközeli települések	82,0	81,3	71,7	73,9	72,1	65,8
További települések	83,5	84,6	78,2	74,0	78,4	76,6
Összesen	82,1	81,6	72,3	73,9	72,6	66,8

A vendégek átlagos tartózkodási ideje a magánszálláshelyeken, éjszaka

Partközeli települések	6,8	6,6	5,7	5,4	4,6	4,6
További települések	7,4	6,9	6,8	6,7	6,6	7,2
Összesen	6,9	6,6	5,8	5,5	4,8	4,8

Ezer lakosra jutó kereskedelmi és magánszállás férőhely

Partközeli települések	1605	1643	1728	1695	1613	1594
További települések	86	89	95	99	99	107
Összesen	846	866	912	897	856	851

A VENDÉGEK SZÁMA A KERESKEDELMI ÉS MAGÁNSZÁLLÁSHELYEKEN

Megnevezés	2000	2001	2002	2003	2004	2005	2005. év a 2000. évi %- ában
Külföldi vendégek száma							
Partközeli települések	746 865	763 815	713 639	671 483	599 248	549 521	73,6
Ebből: Somogy megye	327 200	355 254	310 472	316 202	262 119	240 736	73,6
Veszprém megye	240 463	234 805	213 729	182 214	159 288	158 203	65,8
Zala megye	179 202	173 756	189 438	173 067	177 841	150 582	84,0
További települések	38 921	37 639	39 111	38 751	37 545	37 614	96,6
Ebből: Somogy megye	3 258	3 194	2 937	2 480	1 828	1 431	43,9
Veszprém megye	3 325	2 857	3 443	2 823	3 958	6 301	189,5
Zala megye	32 338	31 588	32 731	33 448	31 759	29 882	92,4
Üdülőkörzet							
települései összesen	785 786	801 454	752 750	710 234	636 793	587 135	74,7
Ebből: Somogy megye	330 458	358 448	313 409	318 682	263 947	242 167	73,3
Veszprém megye	243 788	237 662	217 172	185 037	163 246	164 504	67,5
Zala megye	211 540	205 344	222 169	206 515	209 600	180 464	85,3
Belföldi vendégek száma							
Partközeli települések	533 420	540 930	612 734	602 088	626 790	721 205	135,2
Ebből: Somogy megye	230 367	230 898	279 819	236 747	269 318	306 029	132,8
Veszprém megye	189 823	192 075	213 679	222 859	199 558	247 859	130,6
Zala megye	113 230	117 957	119 236	142 482	157 914	167 317	147,8
További települések	28 748	29 712	40 361	61 650	78 941	107 226	373,0
Ebből: Somogy megye	3 283	3 047	3 448	3 590	2 302	2 392	72,9
Veszprém megye	6 167	6 493	8 666	20 702	30 494	33 625	545,2
Zala megye	19 298	20 172	28 247	37 358	46 145	71 209	369,0
Üdülőkörzet							
települései összesen	562 168	570 642	653 095	663 738	705 731	828 431	147,4
Ebből: Somogy megye	233 650	233 945	283 267	240 337	271 620	308 421	132,0
Veszprém megye	195 990	198 568	222 345	243 561	230 052	281 484	143,6
Zala megye	132 528	138 129	147 483	179 840	204 059	238 526	180,0
Vendégek száma összesen							
Partközeli települések	1 280 285	1 304 745	1 326 373	1 273 571	1 226 038	1 270 726	99,3
Ebből: Somogy megye	557 567	586 152	590 291	552 949	531 437	546 765	98,1
Veszprém megye	430 286	426 880	427 408	405 073	358 846	406 062	94,4
Zala megye	292 432	291 713	308 674	315 549	335 755	317 899	108,7
További települések	67 669	67 351	79 472	100 401	116 486	144 840	214,0
Ebből: Somogy megye	6 541	6 241	6 385	6 070	4 130	3 823	58,4
Veszprém megye	9 492	9 350	12 109	23 525	34 452	39 926	420,6
Zala megye	51 636	51 760	60 978	70 806	77 904	101 091	195,8
Üdülőkörzet							
települései összesen	1 347 954	1 372 096	1 405 845	1 373 972	1 342 524	1 415 566	105,0
Ebből: Somogy megye	564 108	592 393	596 676	559 019	535 567	550 588	97,6
Veszprém megye	439 778	436 230	439 517	428 598	393 298	445 988	101,4
Zala megye	344 068	343 473	369 652	386 355	413 659	418 990	121,8

A VENDÉGÉJSZAKÁK SZÁMA A KERESKEDELMI ÉS MAGÁNSZÁLLÁSHELYEKEN

Megnevezés	2000	2001	2002	2003	2004	2005	2005. év a 2000. évi %- ában
Külföldi vendégéjszakák száma							
Partközeli települések	4 781 080	4 839 283	4 265 416	3 873 435	3 357 586	3 033 522	63,4
Ebből: Somogy megye	1 999 235	2 127 649	1 733 410	1 621 026	1 337 273	1 144 925	57,3
Veszprém megye	1 548 480	1 507 906	1 303 074	1 120 639	946 764	916 192	59,2
Zala megye	1 233 365	1 203 728	1 228 932	1 131 770	1 073 549	972 405	78,8
További települések	320 181	302 734	307 526	291 961	279 282	269 265	84,1
Ebből: Somogy megye	17 467	16 145	15 014	11 571	9 032	5 680	32,5
Veszprém megye	19 531	12 924	15 057	11 149	13 987	23 706	121,4
Zala megye	283 183	273 665	277 455	269 241	256 263	239 879	84,7
Üdülőkörzet							
települései összesen	5 101 261	5 142 017	4 572 942	4 165 396	3 636 868	3 302 787	64,7
Ebből: Somogy megye	2 016 702	2 143 794	1 748 424	1 632 597	1 346 305	1 150 605	57,1
Veszprém megye	1 568 011	1 520 830	1 318 131	1 131 788	960 751	939 898	59,9
Zala megye	1 516 548	1 477 393	1 506 387	1 401 011	1 329 812	1 212 284	79,9
Belföldi vendégéjszakák száma							
Partközeli települések	1 937 188	1 944 666	2 160 761	2 089 780	2 038 331	2 246 888	116,0
Ebből: Somogy megye	908 564	893 878	1 071 307	842 171	896 131	997 548	109,8
Veszprém megye	583 858	608 548	661 833	735 456	648 840	686 333	117,6
Zala megye	444 766	442 240	427 621	512 153	493 360	563 007	126,6
További települések	87 292	94 525	132 355	194 129	204 977	289 407	331,5
Ebből: Somogy megye	11 093	11 912	11 633	12 282	6 971	6 387	57,6
Veszprém megye	21 042	20 561	33 592	65 533	70 361	83 678	397,7
Zala megye	55 157	62 052	87 130	116 314	127 645	199 342	361,4
Üdülőkörzet							
települései összesen	2 024 480	2 039 191	2 293 116	2 283 909	2 243 308	2 536 295	125,3
Ebből: Somogy megye	919 657	905 790	1 082 940	854 453	903 102	1 003 935	109,2
Veszprém megye	604 900	629 109	695 425	800 989	719 201	770 011	127,3
Zala megye	499 923	504 292	514 751	628 467	621 005	762 349	152,5
Vendégéjszakák száma összesen							
Partközeli települések	6 718 268	6 783 949	6 426 177	5 963 215	5 395 917	5 280 410	78,6
Ebből: Somogy megye	2 907 799	3 021 527	2 804 717	2 463 197	2 233 404	2 142 473	73,7
Veszprém megye	2 132 338	2 116 454	1 964 907	1 856 095	1 595 604	1 602 525	75,2
Zala megye	1 678 131	1 645 968	1 656 553	1 643 923	1 566 909	1 535 412	91,5
További települések	407 473	397 259	439 881	486 090	484 259	558 672	137,1
Ebből: Somogy megye	28 560	28 057	26 647	23 853	16 003	12 067	42,3
Veszprém megye	40 573	33 485	48 649	76 682	84 348	107 384	264,7
Zala megye	338 340	335 717	364 585	385 555	383 908	439 221	129,8
Üdülőkörzet							
települései összesen	7 125 741	7 181 208	6 866 058	6 449 305	5 880 176	5 839 082	81,9
Ebből: Somogy megye	2 936 359	3 049 584	2 831 364	2 487 050	2 249 407	2 154 540	73,4
Veszprém megye	2 172 911	2 149 939	2 013 556	1 932 777	1 679 952	1 709 909	78,7
Zala megye	2 016 471	1 981 685	2 021 138	2 029 478	1 950 817	1 974 633	97,9

A VENDÉGEK ÁTLAGOS TARTÓZKODÁSI IDEJE A KERESKEDELMI ÉS MAGÁNSZÁLLÁSHELYEKEN

(éjszaka)

Megnevezés	2000	2001	2002	2003	2004	2005	2005. év a 2000. évi %- ában
Külföldi							
Partközeli települések	6,4	6,3	6,0	5,8	5,6	5,5	86,2
Ebből: Somogy megye	6,1	6,0	5,6	5,1	5,1	4,8	77,8
Veszprém megye	6,4	6,4	6,1	6,2	5,9	5,8	89,9
Zala megye	6,9	6,9	6,5	6,5	6,0	6,5	93,8
További települések	8,2	8,0	7,9	7,5	7,4	7,2	87,0
Ebből: Somogy megye	5,4	5,1	5,1	4,7	4,9	4,0	74,0
Veszprém megye	5,9	4,5	4,4	3,9	3,5	3,8	64,0
Zala megye	8,8	8,7	8,5	8,0	8,1	8,0	91,7
Üdülőkörzet							
települései összesen	6,5	6,4	6,1	5,9	5,7	5,6	86,7
Ebből: Somogy megye	6,1	6,0	5,6	5,1	5,1	4,8	77,9
Veszprém megye	6,4	6,4	6,1	6,1	5,9	5,7	88,8
Zala megye	7,2	7,2	6,8	6,8	6,3	6,7	93,7
Belföldi							
Partközeli települések	3,6	3,6	3,5	3,5	3,3	3,1	85,8
Ebből: Somogy megye	3,9	3,9	3,8	3,6	3,3	3,3	82,6
Veszprém megye	3,1	3,2	3,1	3,3	3,3	2,8	90,0
Zala megye	3,9	3,7	3,6	3,6	3,1	3,4	85,7
További települések	3,0	3,2	3,3	3,1	2,6	2,7	88,9
Ebből: Somogy megye	3,4	3,9	3,4	3,4	3,0	2,7	79,0
Veszprém megye	3,4	3,2	3,9	3,2	2,3	2,5	72,9
Zala megye	2,9	3,1	3,1	3,1	2,8	2,8	97,9
Üdülőkörzet							
települései összesen	3,6	3,6	3,5	3,4	3,2	3,1	85,0
Ebből: Somogy megye	3,9	3,9	3,8	3,6	3,3	3,3	82,7
Veszprém megye	3,1	3,2	3,1	3,3	3,1	2,7	88,6
Zala megye	3,8	3,7	3,5	3,5	3,0	3,2	84,7
Összesen							
Partközeli települések	5,2	5,2	4,8	4,7	4,4	4,2	79,2
Ebből: Somogy megye	5,2	5,2	4,8	4,5	4,2	3,9	75,1
Veszprém megye	5,0	5,0	4,6	4,6	4,4	3,9	79,6
Zala megye	5,7	5,6	5,4	5,2	4,7	4,8	84,2
További települések	6,0	5,9	5,5	4,8	4,2	3,9	64,1
Ebből: Somogy megye	4,4	4,5	4,2	3,9	3,9	3,2	72,3
Veszprém megye	4,3	3,6	4,0	3,3	2,4	2,7	62,9
Zala megye	6,6	6,5	6,0	5,4	4,9	4,3	66,3
Üdülőkörzet							
települései összesen	5,3	5,2	4,9	4,7	4,4	4,1	78,0
Ebből: Somogy megye	5,2	5,1	4,7	4,4	4,2	3,9	75,2
Veszprém megye	4,9	4,9	4,6	4,5	4,3	3,8	77,6
Zala megye	5,9	5,8	5,5	5,3	4,7	4,7	80,4

A VENDÉGEK SZÁMA A KERESKEDELMI SZÁLLÁSHELYEKEN

Megnevezés	2000	2001	2002	2003	2004	2005	2005. év a 2000. évi %- ában
Külföldi vendégek száma							
Partközeli települések	508 168	520 591	519 159	463 931	400 343	390 520	76,8
Ebből: Somogy megye	184 512	202 389	202 100	173 995	130 990	127 077	68,9
Veszprém megye	185 025	184 489	167 380	146 578	135 614	137 296	74,2
Zala megye	138 631	133 713	149 679	143 358	133 739	126 147	91,0
További települések	23 401	20 413	22 215	25 055	26 092	28 751	122,9
Ebből: Somogy megye	2 021	1 754	1 727	1 206	1 033	647	32,0
Veszprém megye	1 836	1 495	1 416	2 030	3 452	5 413	294,8
Zala megye	19 544	17 164	19 072	21 819	21 607	22 691	116,1
Üdülőkörzet							
települései összesen	531 569	541 004	541 374	488 986	426 435	419 271	78,9
Ebből: Somogy megye	186 533	204 143	203 827	175 201	132 023	127 724	68,5
Veszprém megye	186 861	185 984	168 796	148 608	139 066	142 709	76,4
Zala megye	158 175	150 877	168 751	165 177	155 346	148 838	94,1
Belföldi vendégek száma							
Partközeli települések	477 637	479 979	508 610	516 413	528 468	607 653	127,2
Ebből: Somogy megye	196 293	194 545	203 124	184 962	209 014	245 232	124,9
Veszprém megye	173 733	172 474	191 123	197 029	182 234	208 442	120,0
Zala megye	107 611	112 960	114 363	134 422	137 220	153 979	143,1
További települések	22 450	23 657	31 733	51 201	69 592	98 046	436,7
Ebből: Somogy megye	2 223	2 218	2 616	2 578	1 520	1 741	78,3
Veszprém megye	2 840	3 384	4 209	14 502	25 913	28 936	10- szeres
Zala megye	17 387	18 055	24 908	34 121	42 159	67 369	387,5
Üdülőkörzet							
települései összesen	500 087	503 636	540 343	567 614	598 060	705 699	141,1
Ebből: Somogy megye	198 516	196 763	205 740	187 540	210 534	246 973	124,4
Veszprém megye	176 573	175 858	195 332	211 531	208 147	237 378	134,4
Zala megye	124 998	131 015	139 271	168 543	179 379	221 348	177,1
Vendégek száma összesen							
Partközeli települések	985 805	1 000 570	1 027 769	980 344	928 811	998 173	101,3
Ebből: Somogy megye	380 805	396 934	405 224	358 957	340 004	372 309	97,8
Veszprém megye	358 758	356 963	358 503	343 607	317 848	345 738	96,4
Zala megye	246 242	246 673	264 042	277 780	270 959	280 126	113,8
További települések	45 851	44 070	53 948	76 256	95 684	126 797	276,5
Ebből: Somogy megye	4 244	3 972	4 343	3 784	2 553	2 388	56,3
Veszprém megye	4 676	4 879	5 625	16 532	29 365	34 349	734,6
Zala megye	36 931	35 219	43 980	55 940	63 766	90 060	243,9
Üdülőkörzet							
települései összesen	1 031 656	1 044 640	1 081 717	1 056 600	1 024 495	1 124 970	109,0
Ebből: Somogy megye	385 049	400 906	409 567	362 741	342 557	374 697	97,3
Veszprém megye	363 434	361 842	364 128	360 139	347 213	380 087	104,6
Zala megye	283 173	281 892	308 022	333 720	334 725	370 186	130,7

A VENDÉGÉJSZAKÁK SZÁMA A KERESKEDELMI SZÁLLÁSHELYEKEN

Megnevezés	2000	2001	2002	2003	2004	2005	2005. év a 2000. évi %- ában
Külföldi vendégéjszakák száma							
Partközeli települések	3 134 991	3 217 447	3 047 003	2 711 963	2 367 535	2 208 306	70,4
Ebből: Somogy megye	1 010 342	1 096 077	1 027 118	869 243	654 828	578 065	57,2
Veszprém megye	1 172 837	1 175 097	1 024 274	899 996	820 202	804 100	68,6
Zala megye	951 812	946 273	995 611	942 724	892 505	826 141	86,8
További települések	185 596	166 300	171 562	171 630	171 808	170 326	91,8
Ebből: Somogy megye	6 889	5 874	5 984	4 133	4 770	1 859	27,0
Veszprém megye	10 971	5 601	6 000	7 199	11 369	18 428	168,0
Zala megye	167 736	154 825	159 578	160 298	155 669	150 039	89,4
Üdülőkörzet							
települései összesen	3 320 587	3 383 747	3 218 565	2 883 593	2 539 343	2 378 632	71,6
Ebből: Somogy megye	1 017 231	1 101 951	1 033 102	873 376	659 598	579 924	57,0
Veszprém megye	1 183 808	1 180 698	1 030 274	907 195	831 571	822 528	69,5
Zala megye	1 119 548	1 101 098	1 155 189	1 103 022	1 048 174	976 180	87,2
Belföldi vendégéjszakák száma							
Partközeli települések	1 576 254	1 572 847	1 680 866	1 680 280	1 654 643	1 818 352	115,4
Ebből: Somogy megye	678 286	663 794	733 133	639 574	655 037	765 390	112,8
Veszprém megye	485 012	501 876	561 842	591 781	554 836	555 370	114,5
Zala megye	412 956	407 177	385 891	448 925	444 770	497 592	120,5
További települések	60 732	69 630	94 446	151 751	175 325	259 133	426,7
Ebből: Somogy megye	5 988	8 066	7 622	7 688	4 073	3 868	64,6
Veszprém megye	5 798	6 512	9 660	37 353	54 474	65 091	11- szeres
Zala megye	48 946	55 052	77 164	106 710	116 778	190 174	388,5
Üdülőkörzet							
települései összesen	1 636 986	1 642 477	1 775 312	1 832 031	1 829 968	2 077 485	126,9
Ebből: Somogy megye	684 274	671 860	740 755	647 262	659 110	769 258	112,4
Veszprém megye	490 810	508 388	571 502	629 134	609 310	620 461	126,4
Zala megye	461 902	462 229	463 055	555 635	561 548	687 766	148,9
Vendégéjszakák száma összesen							
Partközeli települések	4 711 245	4 790 294	4 727 869	4 392 243	4 022 178	4 026 658	85,5
Ebből: Somogy megye	1 688 628	1 759 871	1 760 251	1 508 817	1 309 865	1 343 455	79,6
Veszprém megye	1 657 849	1 676 973	1 586 116	1 491 777	1 375 038	1 359 470	82,0
Zala megye	1 364 768	1 353 450	1 381 502	1 391 649	1 337 275	1 323 733	97,0
További települések	246 328	235 930	266 008	323 381	347 133	429 459	174,3
Ebből: Somogy megye	12 877	13 940	13 606	11 821	8 843	5 727	44,5
Veszprém megye	16 769	12 113	15 660	44 552	65 843	83 519	498,1
Zala megye	216 682	209 877	236 742	267 008	272 447	340 213	157,0
Üdülőkörzet							
települései összesen	4 957 573	5 026 224	4 993 877	4 715 624	4 369 311	4 456 117	89,9
Ebből: Somogy megye	1 701 505	1 773 811	1 773 857	1 520 638	1 318 708	1 349 182	79,3
Veszprém megye	1 674 618	1 689 086	1 601 776	1 536 329	1 440 881	1 442 989	86,2
Zala megye	1 581 450	1 563 327	1 618 244	1 658 657	1 609 722	1 663 946	105,2

A VENDÉGEK ÁTLAGOS TARTÓZKODÁSI IDEJE A KERESKEDELMI SZÁLLÁSHELYEKEN

(éjszaka)

Megnevezés	2000	2001	2002	2003	2004	2005	2005. év a 2000. évi %- ában
Külföldi							
Partközeli települések	6,2	6,2	5,9	5,8	5,9	5,7	91,7
Ebből: Somogy megye	5,5	5,4	5,1	5,0	5,0	4,5	83,1
Veszprém megye	6,3	6,4	6,1	6,1	6,0	5,9	92,4
Zala megye	6,9	7,1	6,7	6,6	6,7	6,5	95,4
További települések	7,9	8,1	7,7	6,9	6,6	5,9	74,7
Ebből: Somogy megye	3,4	3,3	3,5	3,4	4,6	2,9	84,3
Veszprém megye	6,0	3,7	4,2	3,5	3,3	3,4	57,0
Zala megye	8,6	9,0	8,4	7,3	7,2	6,6	77,0
Üdülőkörzet							
települései összesen	6,2	6,3	5,9	5,9	6,0	5,7	90,8
Ebből: Somogy megye	5,5	5,4	5,1	5,0	5,0	4,5	83,3
Veszprém megye	6,3	6,3	6,1	6,1	6,0	5,8	91,0
Zala megye	7,1	7,3	6,8	6,7	6,7	6,6	92,7
Belföldi							
Partközeli települések	3,3	3,3	3,3	3,3	3,1	3,0	90,7
Ebből: Somogy megye	3,5	3,4	3,6	3,5	3,1	3,1	90,3
Veszprém megye	2,8	2,9	2,9	3,0	3,0	2,7	95,4
Zala megye	3,8	3,6	3,4	3,3	3,2	3,2	84,2
További települések	2,7	2,9	3,0	3,0	2,5	2,6	97,7
Ebből: Somogy megye	2,7	3,6	2,9	3,0	2,7	2,2	82,5
Veszprém megye	2,0	1,9	2,3	2,6	2,1	2,2	110,2
Zala megye	2,8	3,0	3,1	3,1	2,8	2,8	100,3
Üdülőkörzet							
települései összesen	3,3	3,3	3,3	3,2	3,1	2,9	89,9
Ebből: Somogy megye	3,4	3,4	3,6	3,5	3,1	3,1	90,4
Veszprém megye	2,8	2,9	2,9	3,0	2,9	2,6	94,0
Zala megye	3,7	3,5	3,3	3,3	3,1	3,1	84,1
Összesen							
Partközeli települések	4,8	4,8	4,6	4,5	4,3	4,0	84,4
Ebből: Somogy megye	4,4	4,4	4,3	4,2	3,9	3,6	81,4
Veszprém megye	4,6	4,7	4,4	4,3	4,3	3,9	85,1
Zala megye	5,5	5,5	5,2	5,0	4,9	4,7	85,3
További települések	5,4	5,4	4,9	4,2	3,6	3,4	63,0
Ebből: Somogy megye	3,0	3,5	3,1	3,1	3,5	2,4	79,0
Veszprém megye	3,6	2,5	2,8	2,7	2,2	2,4	67,8
Zala megye	5,9	6,0	5,4	4,8	4,3	3,8	64,4
Üdülőkörzet							
települései összesen	4,8	4,8	4,6	4,5	4,3	4,0	82,4
Ebből: Somogy megye	4,4	4,4	4,3	4,2	3,8	3,6	81,5
Veszprém megye	4,6	4,7	4,4	4,3	4,1	3,8	82,4
Zala megye	5,6	5,5	5,3	5,0	4,8	4,5	80,5

A VENDÉGEK SZÁMA A KERESKEDELMI SZÁLLÁSHELYEKEN A SZÁLLÁSHELY TÍPUSA SZERINT

Szálláshely típusa	2000	2001	2002	2003	2004	2005	2005. év a 2000. évi %-ában
Külföldi							
Négy- Három- Két- Egy- Szálloda összesen	82 149 175 690 80 088 7 096 345 023	76 303 183 594 70 251 8 327 338 475	97 649 189 423 61 156 6 485 354 713	96 970 174 604 35 261 4 630 311 465	95 860 157 387 22 032 4 400 279 679	113 897 144 815 20 103 3 643 282 458	138,6 82,4 25,1 51,3 81,9
Panzió	18 719	26 695	30 424	32 884	18 581	17 255	92,2
Turistaszállás	967	1536	1658	1573	1054	1116	115,4
Ifjúsági szálló	15 964	16 487	12 833	7 674	4 190	5 288	33,1
Üdülőház	25333	27904	24634	22911	21212	19056	75,2
Kemping	125 563	129 907	117 112	112 479	101 719	94 098	74,9
Összesen	531 569	541 004	541 374	488 986	426 435	419 271	78,9
Belföldi							
Négy- Három- Két- Egy- Szálloda összesen	56 447 166 263 99 985 12 473 335 168	62 831 162 083 96 980 13 119 335 013	73 173 177 005 94 025 9 940 354 143	103 803 175 935 93 646 9 931 383 315	148 097 184 081 71 757 9 111 413 046	217 638 222 824 60 851 11 846 513 159	385,6 134,0 60,9 95,0 153,1
Panzió	17 782	16 627	29 121	30 336	34 724	38 874	218,6
Turistaszállás	6346	8080	15629	17698	15756	15407	242,8
Ifjúsági szálló	66793	67903	61724	56180	61881	54590	81,7
Üdülőház	27877	27023	36293	35254	36822	49138	176,3
Kemping	46 121	48 990	43 433	44 831	35 831	34 531	74,9
Összesen	500 087	503 636	540 343	567 614	598 060	705 699	141,1
Összesen							
Négy- Három- Két- Egy- Szálloda összesen	138 596 341 953 180 073 19 569 680 191	139 134 345 677 167 231 21 446 673 488	170 822 366 428 155 181 16 425 708 856	200 773 350 539 128 907 14 561 694 780	243 957 341 468 93 789 13 511 692 725	331 535 367 639 80 954 15 489 795 617	239,2 107,5 45,0 79,2 117,0
Panzió	36 501	43 322	59 545	63 220	53 305	56 129	153,8
Turistaszállás	7313	9616	17287	19271	16810	16523	225,9
Ifjúsági szálló	82 757	84 390	74 557	63 854	66 071	59 878	72,4
Üdülőház	53210	54927	60927	58165	58034	68194	128,2
Kemping	171 684	178 897	160 545	157 310	137 550	128 629	74,9
Összesen	1 031 656	1 044 640	1 081 717	1 056 600	1 024 495	1 124 970	109,0

A VENDÉGÉJSZAKÁK SZÁMA A KERESKEDELMI SZÁLLÁSHELYEKEN A SZÁLLÁSHELY TÍPUSA SZERINT

Szálláshely típusa	2000	2001	2002	2003	2004	2005	2005. év a 2000. évi %-ában
Külföldi							
Négy- Három- Két- Egy- Szálloda összesen	555 700 883 155 411 013 36 370 1 886 238	526 591 951 218 384 698 48 075 1 910 582	623 486 950 374 313 843 40 669 1 928 372	599 668 899 756 179 514 26 518 1 705 456	586 601 815 064 117 492 23 701 1 542 858	636 102 742 714 98 702 21 663 1 499 181	114,5 84,1 24,0 59,6 79,5
Panzió	104 433	141 535	148 448	154 839	95 349	76 646	73,4
Turistaszállás	9139	8783	9158	7395	5193	4682	51,2
Ifjúsági szálló	136 632	132 813	101 018	56 025	29 997	38 844	28,4
Üdülőház	198463	205109	175550	169638	150087	117016	59,0
Kemping	985 682	984 925	856 019	790 240	715 859	642 263	65,2
Összesen	3 320 587	3 383 747	3 218 565	2 883 593	2 539 343	2 378 632	71,6
Belföldi							
Négy- Három- Két- Egy- Szálloda összesen	170 206 471 802 351 914 43 866 1 037 788	179 528 457 239 345 070 53 693 1 035 530	169 780 525 146 346 371 41 684 1 082 981	246 716 521 174 334 829 37 014 1 139 733	338 600 546 538 245 474 36 840 1 167 452	489 926 692 737 198 107 43 511 1 424 281	287,8 146,8 56,3 99,2 137,2
Panzió	72 539	64 802	92 024	98 161	114 960	130 705	180,2
Turistaszállás	26 659	30 144	71 664	92 538	84 108	58 536	219,6
Ifjúsági szálló	231 138	240 286	229 433	209 465	207 805	186 077	80,5
Üdülőház	99 037	97 786	148 570	141 087	134 936	177 572	179,3
Kemping	169 825	173 929	150 640	151 047	120 707	100 314	59,1
Összesen	1 636 986	1 642 477	1 775 312	1 832 031	1 829 968	2 077 485	126,9
Összesen							
Négy- Három- Két- Egy- Szálloda összesen	725 906 1 354 957 762 927 80 236 2 924 026	706 119 1 408 457 729 768 101 768 2 946 112	793 266 1 475 520 660 214 82 353 3 011 353	846 384 1 420 930 514 343 63 532 2 845 189	925 201 1 361 602 362 966 60 541 2 710 310	1 126 028 1 435 451 296 809 65 174 2 923 462	155,1 105,9 38,9 81,2 100,0
Panzió	176 972	206 337	240 472	253 000	210 309	207 351	117,2
Turistaszállás	35798	38927	80822	99933	89301	63218	176,6
Ifjúsági szálló	367 770	373 099	330 451	265 490	237 802	224 921	61,2
Üdülőház	297500	302895	324120	310725	285023	294588	99,0
Kemping	1 155 507	1 158 854	1 006 659	941 287	836 566	742 577	64,3
Összesen	4 957 573	5 026 224	4 993 877	4 715 624	4 369 311	4 456 117	89,9

A VENDÉGEK SZÁMA A SZÁLLODÁKBAN ORSZÁGOK SZERINT

Ország	2000	2001	2002	2003	2004	2005	2005. év a 2000. évi %- ában
Összesen	680 191	673 488	708 856	694 780	692 725	795 617	117,0
ebből:							
Belföldi	335 168	335 013	354 143	383 315	413 046	513 159	153,1
Külföldi	345 023	338 475	354 713	311 465	279 679	282 458	81,9
ebből:							
Európa összesen	335 087	331 222	345 939	305 301	269 496	273 784	81,7
Ausztria	44 232	46 678	55 825	54 602	49 854	53 310	120,5
Belgium	3 089	3 229	4 321	3 251	3 724	3 563	115,3
Bulgaria	177	2 581	772	59	573	844	476,8
Csehország	3 480	3 430	6 287	4 812	3 364	3 913	112,4
Dánia	1 608	3 236	3 691	4 154	5 126	3 833	238,4
Finnország	1 278	970	976	1 037	988	1 000	78,2
Franciaország	3 137	3 495	4 988	5 841	7 423	6 401	204,0
Hollandia	14 950	14 134	12 759	9 442	7 343	6 867	45,9
Horvátország	3 086	2 408	2 420	2 340	2 422	2 288	74,1
Lengyelország	3 850	3 142	4 229	2 641	2 660	3 735	97,0
Nagy-Britannia	3 993	4 239	4 593	2 658	2 782	3 739	93,6
Németország	209 070	206 664	202 523	175 689	146 370	147 266	70,4
Norvégia	1 168	538	854	733	979	1 321	113,1
Olaszország	7 202	7 362	7 319	7 199	7 941	6 904	95,9
Oroszország	6 244	2 807	3 541	3 737	5 427	5 480	87,8
Románia	1 578	1 670	1 727	1 037	1 208	1 262	80,0
Spanyolország	646	474	630	480	611	631	97,7
Svájc	7 072	8 533	9 461	8 932	8 282	7 048	99,7
Svédország	1 775	1 867	1 741	1 735	1 810	1 685	94,9
Szlovákia	2 105	1 502	1 895	1 242	1 481	1 795	85,3
Szlovénia	2 856	2 258	2 897	2 243	2 649	2 556	89,5
Ukrajna	783	756	1 420	873	1 256	2 688	343,3
Amerikai Egyesült Államok	3 595	2 595	4 010	2 300	2 158	3 067	85,3
Ausztrália és Óceánia	275	192	354	303	439	306	111,3
Izrael	1 528	507	429	394	334	384	25,1
Japán	1 378	1 410	796	684	1 088	1 209	87,7
Kanada	539	495	530	390	388	373	69,2

A VENDÉGÉJSZAKÁK SZÁMA A SZÁLLODÁKBAN ORSZÁGOK SZERINT

Ország	2000	2001	2002	2003	2004	2005	2005. év a 2000. évi %-ában
Összesen	2 924 026	2 946 112	3 011 353	2 845 189	2 710 310	2 923 462	100,0
ebből:							
Belföldi	1 037 788	1 035 530	1 082 981	1 139 733	1 167 452	1 424 281	137,2
Külföldi	1 886 238	1 910 582	1 928 372	1 705 456	1 542 858	1 499 181	79,5
ebből:							
Európa összesen	1 854 963	1 893 927	1 902 627	1 691 794	1 521 754	1 476 788	79,6
Ausztria	180 353	198 233	228 282	202 736	202 212	208 315	115,5
Belgium	16 033	16 160	21 396	16 843	17 821	16 691	104,1
Bulgaria	584	7 118	1 681	244	6 680	2 500	428,1
Csehország	11 065	12 667	25 253	22 220	14 568	19 054	172,2
Dánia	7 767	19 707	21 418	23 720	28 103	19 722	253,9
Finnország	3 720	2 311	2 419	2 639	2 157	2 128	57,2
Franciaország	8 328	8 561	14 250	18 252	22 287	21 038	252,6
Hollandia	77 653	88 436	71 621	55 431	43 266	29 935	38,5
Horvátország	6 782	5 007	4 983	4 154	4 517	4 104	60,5
Lengyelország	17 154	11 819	16 067	9 701	10 683	13 614	79,4
Nagy-Britannia	16 870	20 159	22 951	11 944	11 890	16 403	97,2
Németország	1 350 760	1 363 492	1 317 941	1 172 475	1 014 159	984 292	72,9
Norvégia	4 146	1 830	3 237	3 285	3 393	4 765	114,9
Olaszország	17 266	16 642	17 106	15 348	19 045	14 055	81,4
Oroszország	30 220	15 282	20 118	23 583	34 743	33 397	110,5
Románia	4 526	4 605	4 364	2 740	2 971	3 120	68,9
Spanyolország	1 899	1 214	1 553	873	2 147	1 467	77,3
Svájc	36 499	46 790	53 017	54 238	47 160	45 121	123,6
Svédország	8 730	8 238	6 156	5 450	6 896	5 536	63,4
Szlovákia	6 057	3 912	5 180	3 402	3 612	4 754	78,5
Szlovénia	6 104	4 692	7 170	5 971	6 031	6 169	101,1
Ukrajna	3 117	4 644	4 469	2 953	4 186	6 982	224,0
Amerikai Egyesült Államok	11 643	7 460	15 993	6 374	7 828	12 845	110,3
Ausztrália és Óceánia	687	473	803	706	1 053	640	93,2
Izrael	7 041	1 529	1 193	1 123	1 163	1 565	22,2
Japán	2 090	1 837	1 237	932	1 857	1 456	69,7
Kanada	1 778	1 467	1 718	1 074	1 229	1 024	57,6

A VENDÉGEK ÁTLAGOS TARTÓZKODÁSI IDEJE A SZÁLLODÁKBAN

(éjszaka)

Ország	2000	2001	2002	2003	2004	2005	2005. év a 2000. évi %-ában
Összesen	4,3	4,4	4,2	4,1	3,9	3,7	85,5
ebből:							
Belföldi	3,1	3,1	3,1	3,0	2,8	2,8	89,6
Külföldi	5,5	5,6	5,4	5,5	5,5	5,3	97,1
ebből:							
Európa összesen	5,5	5,7	5,5	5,5	5,6	5,4	97,4
Ausztria	4,1	4,2	4,1	3,7	4,1	3,9	95,8
Belgium	5,2	5,0	5,0	5,2	4,8	4,7	90,3
Bulgaria	3,3	2,8	2,2	4,1	11,7	3,0	89,8
Csehország	3,2	3,7	4,0	4,6	4,3	4,9	153,1
Dánia	4,8	6,1	5,8	5,7	5,5	5,1	106,5
Finnország	2,9	2,4	2,5	2,5	2,2	2,1	73,1
Franciaország	2,7	2,4	2,9	3,1	3,0	3,3	123,8
Hollandia	5,2	6,3	5,6	5,9	5,9	4,4	83,9
Horvátország	2,2	2,1	2,1	1,8	1,9	1,8	81,6
Lengyelország	4,5	3,8	3,8	3,7	4,0	3,6	81,8
Nagy-Britannia	4,2	4,8	5,0	4,5	4,3	4,4	103,8
Németország	6,5	6,6	6,5	6,7	6,9	6,7	103,5
Norvégia	3,5	3,4	3,8	4,5	3,5	3,6	101,6
Olaszország	2,4	2,3	2,3	2,1	2,4	2,0	84,9
Oroszország	4,8	5,4	5,7	6,3	6,4	6,1	125,9
Románia	2,9	2,8	2,5	2,6	2,5	2,5	86,2
Spanyolország	2,9	2,6	2,5	1,8	3,5	2,3	79,1
Svájc	5,2	5,5	5,6	6,1	5,7	6,4	124,0
Svédország	4,9	4,4	3,5	3,1	3,8	3,3	66,8
Szlovákia	2,9	2,6	2,7	2,7	2,4	2,6	92,0
Szlovénia	2,1	2,1	2,5	2,7	2,3	2,4	112,9
Ukrajna	4,0	6,1	3,1	3,4	3,3	2,6	65,2
Amerikai Egyesült Államok	3,2	2,9	4,0	2,8	3,6	4,2	129,3
Ausztrália és Óceánia	2,5	2,5	2,3	2,3	2,4	2,1	83,7
Izrael	4,6	3,0	2,8	2,9	3,5	4,1	88,4
Japán	1,5	1,3	1,6	1,4	1,7	1,2	79,4
Kanada	3,3	3,0	3,2	2,8	3,2	2,7	83,2

AZ ÜDÜLŐKÖRZET SZÁLLODÁIBAN MEGSZÁLLT VENDÉGEK ARÁNYA MAGYARORSZÁG SZÁLLODÁIN BELÜL

(%)

Ország	2000	2001	2002	2003	2004	2005
Összesen	17,2	16,9	17,5	17,0	15,2	15,9
ebből:						
Belföldi	21,4	21,5	21,7	22,3	22,6	24,4
Külföldi	14,5	13,9	14,6	13,1	10,2	9,7
ebből:						
Európa összesen	17,0	16,3	16,8	15,2	11,8	11,3
Ausztria	25,0	25,8	28,5	28,7	25,6	28,1
Belgium	9,8	10,1	14,0	10,2	9,3	8,9
Bulgaria	1,7	18,0	7,1	0,6	4,6	5,6
Csehország	13,9	12,2	17,6	12,2	7,6	8,8
Dánia	7,3	13,7	14,9	15,9	18,2	13,5
Finnország	2,7	2,6	2,8	3,1	2,5	2,7
Franciaország	4,3	4,0	5,1	5,6	5,7	5,1
Hollandia	22,1	21,4	18,9	15,5	11,6	11,0
Horvátország	10,2	7,9	9,1	8,2	7,3	8,5
Lengyelország	8,0	5,4	6,6	5,4	5,0	6,0
Nagy-Britannia	3,5	3,6	3,5	2,0	1,4	1,3
Németország	33,5	33,2	34,3	31,9	25,4	25,0
Norvégia	7,2	2,8	4,6	3,7	4,4	5,0
Olaszország	4,8	4,5	4,7	4,4	3,8	3,4
Oroszország	12,8	6,8	9,1	8,3	12,8	12,6
Románia	3,0	3,0	2,5	1,5	1,5	1,4
Spanyolország	0,8	0,5	0,7	0,5	0,5	0,5
Svájc	18,1	20,3	21,3	19,8	14,7	14,0
Svédország	4,7	4,0	3,9	3,5	3,5	3,0
Szlovákia	11,9	8,4	10,0	6,6	6,9	7,3
Szlovénia	19,8	14,1	18,0	12,7	15,8	15,9
Ukrajna	2,7	2,4	3,5	2,1	3,4	6,2
Amerikai Egyesült Államok	2,3	1,9	3,2	1,8	1,4	1,9
Ausztrália és Óceánia	2,7	2,6	3,9	3,4	3,4	2,0
Izrael	2,5	0,5	0,7	0,6	0,4	0,7
Japán	1,5	1,8	1,2	1,1	1,3	1,1
Kanada	4,2	4,1	4,2	3,3	2,6	2,4

AZ ÜDÜLŐKÖRZET SZÁLLODÁIBAN ELTÖLTÖTT VENDÉGÉJSZAKÁK ARÁNYA MAGYARORSZÁG SZÁLLODÁIN BELÜL

(%)

Ország	2000	2001	2002	2003	2004	2005
Összesen	25,5	25,3	25,8	24,3	21,4	21,5
ebből:						
Belföldi	25,2	26,0	26,1	26,2	25,8	27,7
Külföldi	25,6	25,0	25,6	23,2	19,0	17,7
ebből:						
Európa összesen	29,5	29,0	29,3	26,9	22,1	20,6
Ausztria	37,2	39,2	42,0	39,9	38,2	40,1
Belgium	19,4	18,6	24,7	18,9	16,1	15,4
Bulgaria	3,0	24,1	7,7	1,2	22,6	9,0
Csehország	18,7	17,6	25,8	20,7	13,2	16,2
Dánia	10,6	22,9	24,1	25,4	27,8	20,0
Finnország	2,5	1,9	2,2	2,4	1,7	1,7
Franciaország	4,9	4,2	6,2	7,2	7,1	6,9
Hollandia	38,6	40,6	35,1	30,3	23,6	17,1
Horvátország	11,2	8,2	9,4	7,9	7,0	7,1
Lengyelország	12,1	7,9	9,7	8,4	8,8	9,5
Nagy-Britannia	5,6	6,3	6,3	3,4	2,2	2,1
Németország	49,2	49,3	50,6	49,2	43,0	41,8
Norvégia	8,4	3,1	5,5	5,4	4,9	5,7
Olaszország	4,3	3,8	4,2	3,6	3,4	2,6
Oroszország	20,4	11,4	15,4	15,5	23,6	21,8
Románia	5,0	5,0	3,7	2,0	2,0	2,1
Spanyolország	0,9	0,5	0,7	0,4	0,7	0,4
Svájc	26,2	29,9	33,1	32,5	24,6	25,5
Svédország	7,8	5,9	4,8	3,7	4,4	3,4
Szlovákia	15,1	8,7	12,0	7,8	7,3	8,4
Szlovénia	23,4	16,4	23,3	17,7	19,2	20,9
Ukrajna	4,6	7,4	5,1	3,0	4,6	6,8
Amerikai Egyesült Államok	2,7	1,9	4,3	1,6	1,8	2,7
Ausztrália és Óceánia	2,4	2,3	3,2	2,7	2,9	1,6
Izrael	3,7	0,5	0,6	0,5	0,5	0,9
Japán	1,1	1,1	0,8	0,7	1,0	0,6
Kanada	4,1	3,4	4,0	2,7	2,6	2,2

A KERESKEDELMI SZÁLLÁSHELYEK VENDÉGFORGALMA, 2005

Szállástípus	Külföldi	Belföldi	Összes	Külföldi	Belföldi	Összes
	vendég			vendégéjszaka		
Szálloda összesen	282 458	513 159	795 617	1 499 181	1 424 281	2 923 462
Négycsillagos	113 897	217 638	331 535	636 102	489 926	1 126 028
Háromcsillagos	144 815	222 824	367 639	742 714	692 737	1 435 451
Kétcsillagos	20 103	60 851	80 954	98 702	198 107	296 809
Egycsillagos	3 643	11 846	15 489	21 663	43 511	65 174
Szállodából:gyógy szálloda	96 318	113 120	209 438	645 804	361 943	1 007 747
garniszálloda	5 492	10 474	15 966	27 286	32 617	59 903
wellness-szálloda	14 927	101 192	116 119	101 135	243 022	344 157
apartman-szálloda	26 556	40 112	66 668	108 766	102 969	211 735
Panzió	17 255	38 874	56 129	76 646	130 705	207 351
Turistaszállás	1 116	15 407	16 523	4 682	58 536	63 218
Ifjúsági szálló	5 288	54 590	59 878	38 844	186 077	224 921
Üdülőtábor	19 056	49 138	68 194	117 016	177 572	294 588
Kemping	94 098	34 531	128 629	642 263	100 314	742 577
Összesen	419 271	705 699	1 124 970	2 378 632	2 077 485	4 456 117
2000. év =100,0						
Szálloda összesen	81,9	153,1	117,0	79,5	137,2	100,0
Négycsillagos	138,6	385,6	239,2	114,5	287,8	155,1
Háromcsillagos	82,4	134,0	107,5	84,1	146,8	105,9
Kétcsillagos	25,1	60,9	45,0	24,0	56,3	38,9
Egycsillagos	51,3	95,0	79,2	59,6	99,2	81,2
Panzió	92,2	218,6	153,8	73,4	180,2	117,2
Turistaszállás	115,4	242,8	225,9	51,2	219,6	176,6
Ifjúsági szálló	33,1	81,7	72,4	28,4	80,5	61,2
Üdülőtábor	75,2	176,3	128,2	59,0	179,3	99,0
Kemping	74,9	74,9	74,9	65,2	59,1	64,3
Összesen	78,9	141,1	109,0	71,6	126,9	89,9
Megoszlása, %						
Szálloda összesen	67,4	72,7	70,7	63,0	68,6	65,6
Négycsillagos	27,2	30,8	29,5	26,7	23,6	25,3
Háromcsillagos	34,5	31,6	32,7	31,2	33,3	32,2
Kétcsillagos	4,8	8,6	7,2	4,1	9,5	6,7
Egycsillagos	0,9	1,7	1,4	0,9	2,1	1,5
Szállodából:gyógy szálloda	23,0	16,0	18,6	27,2	17,4	22,6
garniszálloda	1,3	1,5	1,4	1,1	1,6	1,3
wellness-szálloda	3,6	14,3	10,3	4,3	11,7	7,7
apartman-szálloda	6,3	5,7	5,9	4,6	5,0	4,8
Panzió	4,1	5,5	5,0	3,2	6,3	4,7
Turistaszálló	0,3	2,2	1,5	0,2	2,8	1,4
Ifjúsági szálló	1,3	7,7	5,3	1,6	9,0	5,0
Üdülőtábor	4,5	7,0	6,1	4,9	8,5	6,6
Kemping	22,4	4,9	11,4	27,0	4,8	16,7
Összesen	100,0	100,0	100,0	100,0	100,0	100,0

A KERESKEDELMI SZÁLLÁSHELYEK VENDÉGFORGALMA HAVONKÉNT, 2005

Időszak	Külföldi	Belföldi	Összes	Külföldi	Belföldi	Összes	Átlagos tartózkodási idő, éjszaka
	vendég			vendégéjszaka			

Kereskedelmi szálláshelyek

Január	9 934	23 886	33 820	51 737	60 121	111 858	3,3
Február	8 751	28 036	36 787	49 210	63 285	112 495	3,1
Március	12 606	36 600	49 206	72 215	89 330	161 545	3,3
Április	22 512	34 010	56 522	110 725	69 896	180 621	3,2
Május	40 486	59 713	100 199	202 698	129 220	331 918	3,3
Június	50 074	87 221	137 295	262 804	256 273	519 077	3,8
Július	101 601	131 630	233 231	638 219	522 047	1 160 266	5,0
Augusztus	85 350	119 851	205 201	547 866	474 620	1 022 486	5,0
Szeptember	45 039	60 029	105 068	229 120	137 478	366 598	3,5
Október	23 616	46 634	70 250	116 521	99 190	215 711	3,1
November	11 653	40 941	52 594	66 095	90 730	156 825	3,0
December	7 649	37 148	44 797	31 422	85 295	116 717	2,6
2005. év	419 271	705 699	1 124 970	2 378 632	2 077 485	4 456 117	4,0

Ebből:

előidény	90 560	146 934	237 494	465 502	385 493	850 995	3,6
főidény	186 951	251 481	438 432	1 186 085	996 667	2 182 752	5,0
utóidény	68 655	106 663	175 318	345 641	236 668	582 309	3,3
<i>idények</i>							
összesen	346 166	505 078	851 244	1 997 228	1 618 828	3 616 056	4,2
<i>idényen</i>							
kívül	73 105	200 621	273 726	381 404	458 657	840 061	3,1

Ebből: szállodák

Január	9 749	22 325	32 074	51 226	56 006	107 232	3,3
Február	8 639	26 165	34 804	48 910	57 510	106 420	3,1
Március	12 208	33 946	46 154	70 928	81 365	152 293	3,3
Április	20 939	30 068	51 007	103 378	59 834	163 212	3,2
Május	29 542	40 974	70 516	137 992	90 103	228 095	3,2
Június	33 515	50 707	84 222	164 078	147 041	311 119	3,7
Július	44 576	76 535	121 111	255 328	299 370	554 698	4,6
Augusztus	45 333	71 997	117 330	277 131	285 325	562 456	4,8
Szeptember	37 177	46 671	83 848	185 672	101 713	287 385	3,4
Október	22 031	41 240	63 271	108 668	85 781	194 449	3,1
November	11 255	38 101	49 356	64 983	82 678	147 661	3,0
December	7 494	34 430	41 924	30 887	77 555	108 442	2,6
2005. év	282 458	513 159	795 617	1 499 181	1 424 281	2 923 462	3,7

Ebből:

előidény	63 057	91 681	154 738	302 070	237 144	539 214	3,5
főidény	89 909	148 532	238 441	532 459	584 695	1 117 154	4,7
utóidény	59 208	87 911	147 119	294 340	187 494	481 834	3,3
<i>idények</i>							
összesen	212 174	328 124	540 298	1 128 869	1 009 333	2 138 202	4,0
<i>idényen</i>							
kívül	70 284	185 035	255 319	370 312	414 948	785 260	3,1

A VENDÉGEK SZÁMA ORSZÁGOK SZERINT, 2005

Ország	Kereskedelmi szálláshelyeken			Ebből: szállodákban		
	száma	2000 év = 100,0	az országos %-ában	száma	2000 év = 100,0	az országos %-ában
Összesen	1 124 970	109,0	15,9	795 617	116,9	15,9
ebből:						
Belföldi	705 699	141,1	19,5	513 159	153,1	24,4
Külföldi	419 271	78,9	12,2	282 458	81,8	9,7
ebből:						
Ausztria	62 533	110,2	25,8	53 310	120,3	28,1
Belgium	5 959	111,8	12,3	3 563	115,3	8,9
Csehország	8 573	94,1	14,0	3 913	112,4	8,8
Dánia	21 542	132,5	42,9	3 833	238,4	13,5
Finnország	1 957	83,1	4,6	1 000	78,2	2,7
Franciaország	9 693	201,3	6,8	6 401	210,8	5,1
Hollandia	22 076	72,5	22,2	6 867	45,9	11,0
Horvátország	2 567	75,8	8,1	2 288	74,1	8,5
Lengyelország	9 456	70,0	9,7	3 735	97,0	6,0
Nagy-Britannia	5 418	106,8	1,8	3 739	93,6	1,3
Németország	205 109	65,7	27,5	147 266	70,4	25,0
Norvégia	1 846	122,3	6,3	1 321	113,1	5,0
Olaszország	10 358	104,6	4,6	6 904	95,9	3,4
Oroszország	7 626	78,2	15,7	5 480	87,8	12,6
Románia	2 136	74,6	1,9	1 262	80,0	1,4
Spanyolország	1 214	122,5	0,9	631	97,7	0,5
Svájc	8 486	102,0	14,4	7 048	99,7	14,0
Svédország	3 030	102,7	4,8	1 685	94,8	3,0
Szerbia és Montenegró	1 678	85,0	4,2	1 532	261,9	4,5
Szlovákia	4 389	67,2	10,4	1 795	85,2	7,3
Szlovénia	3 127	88,7	16,8	2 556	89,5	15,9
Ukrajna	3 070	299,2	5,8	2 688	343,3	6,2
<i>Európai Unió országai</i>	<i>377 725</i>	<i>84,4</i>	<i>15,6</i>	<i>249 234</i>	<i>85,5</i>	<i>12,6</i>
Európa	409 215	78,6	14,0	273 784	81,7	11,3
Ázsia	5 253	108,4	2,0	4 641	102,4	1,8
Afrika	134	25,9	1,3	115	23,7	1,2
Amerika	4 080	78,3	1,9	3 612	77,8	1,8
Ausztrália és Óceánia	589	123,2	2,9	306	111,3	2,0

A VENDÉGÉJSZAKÁK SZÁMA ORSZÁGOK SZERINT, 2005

Ország	Kereskedelmi szálláshelyeken			Ebből: szállodákban		
	száma	2000 év = 100,0	az országos %-ában	száma	2000 év = 100,0	az országos %-ában
Összesen	4 456 117	89,9	22,6	2 923 462	100,0	21,5
ebből:						
Belföldi	2 077 485	126,9	23,2	1 424 281	137,2	27,7
Külföldi	2 378 632	71,6	22,1	1 499 181	79,5	17,7
ebből:						
Ausztria	256 354	102,4	36,1	208 315	115,4	40,1
Belgium	32 808	101,0	22,0	16 691	104,1	15,4
Csehország	33 857	99,3	20,3	19 054	172,2	16,2
Dánia	168 631	128,5	64,2	19 722	253,9	20,0
Finnország	4 483	60,9	3,3	2 128	57,2	1,7
Franciaország	28 559	233,6	8,2	21 038	394,9	6,9
Hollandia	162 461	71,2	41,0	29 935	38,5	17,1
Horvátország	4 897	60,0	7,2	4 104	60,5	7,1
Lengyelország	27 305	42,5	10,6	13 614	79,4	9,5
Nagy-Britannia	21 476	103,7	2,6	16 403	97,2	2,1
Németország	1 406 566	62,6	42,4	984 292	72,9	41,8
Norvégia	6 723	122,6	7,2	4 765	114,9	5,7
Olaszország	21 500	94,2	3,6	14 055	81,4	2,6
Oroszország	53 303	78,3	29,2	33 397	110,5	21,8
Románia	6 726	72,6	3,0	3 120	68,9	2,1
Spanyolország	2 745	103,8	0,8	1 467	77,3	0,4
Svájc	51 867	120,0	24,8	45 121	123,6	25,5
Svédország	11 224	72,0	6,1	5 536	63,3	3,4
Szerbia és Montenegro	2 718	59,0	2,9	2 254	63,0	2,8
Szlovákia	13 200	52,2	13,3	4 754	78,5	8,4
Szlovénia	7 533	93,0	21,4	6 169	101,1	20,9
Ukrajna	8 568	199,3	6,7	6 982	224,0	6,8
<i>Európai Unió országai</i>	<i>2 208 717</i>	<i>74,3</i>	<i>27,3</i>	<i>1 369 566</i>	<i>81,0</i>	<i>22,5</i>
Európa	2 352 719	71,6	25,0	1 476 788	79,6	20,6
Ázsia	8 419	57,4	1,3	7 114	50,7	1,1
Afrika	346	19,9	1,1	294	17,6	1,0
Amerika	16 064	99,1	2,6	14 345	96,3	2,5
Ausztrália és Óceánia	1 084	104,2	2,1	640	93,2	1,6

A KERESKEDELMI SZÁLLÁSHELYEK KAPACITÁSA, 2005.JÚLIUS 31.

Szállástípus	Működő egységek		Kiadható			
			szobák		férőhelyek	
	száma	2000.év =100,0	száma	2000.év =100,0	száma	2000.év =100,0
Szálloda összesen	206	111,4	13 985	111,9	35 716	112,4
Négycsillagos	24	200,0	3 612	197,5	8 639	213,8
Háromcsillagos	105	129,6	6 609	118,7	16 880	122,9
Kétcsillagos	57	78,1	2 851	66,2	7 814	66,6
Egycsillagos	20	105,3	913	114,7	2 383	104,2
Szállodából:						
gyógyszálloda	22	314,3	2 745	241,4	6 144	206,0
garniszálloda	12	*	824	*	2 169	*
wellness-szálloda	7	*	1 039	*	2 711	*
apartman-szálloda	12	*	885	*	2 050	*
Panzió	183	122,0	2 648	137,8	7 091	132,3
Turistaszállás	19	126,7	544	192,9	2 276	152,6
Ifjúsági szálló	19	146,2	1 349	98,0	6 274	103,3
Üdülőház	141	138,2	2 649	147,2	8 615	148,5
Kemping	64	91,4	-	-	34 010	83,8
Összesen	632	118,1	21175	118,4	93 982	103,2

* Nincs bázis adat.

A KERESKEDELMI SZÁLLÁSHELYEK VENDÉGFORGALMÁNAK MEGOSZLÁSA AZ UTAZÁS CÉLJA SZERINT, 2005

(%)

Szállástípus	Utazás célja:					
	szabadidő eltöltés	konfe- rencia	hivatalos (üzleti) utazás	gyógy- és termál turizmus	egyéb	összesen
Szálloda összesen	61	18	2	16	3	100
Négycsillagos	46	25	2	24	3	100
Háromcsillagos	70	13	1	12	2	100
Kétcsillagos	76	18	1	3	2	100
Egycsillagos	80	6	5	3	7	100
Szállodából:						
gyógyszálloda	42	4	2	48	3	100
garniszálloda	82	9	6	2	1	100
wellness-szálloda	58	37	-	3	2	100
apartman-szálloda	60	30	2	-	7	100
Panzió	77	6	7	2	8	100
Turistaszállás	80	1	-	-	19	100
Ifjúsági szálló	83	2	-	-	16	100
Üdülőház	88	6	-	2	3	100
Kemping	94	-	-	4	-	100
Összesen	69	14	2	12	4	100

A KERESKEDELMI SZÁLLÁSHELYEK SZÁLLÁSDÍJ BEVÉTELEI, 2005

Szállástípus	Külföldi		Belföldi		Összes	
	szállásdíj bevétel					
	ezer Ft	az országos %-ában	ezer Ft	az országos %-ában	ezer Ft	az országos %-ában
Szálloda összesen	6 615 043	9,5	6 120 422	21,1	12 735 465	12,9
Négycsillagos	3 746 416	12,8	2 930 597	28,7	6 677 013	16,9
Háromcsillagos	2 550 056	17,3	2 435 721	21,3	4 985 777	19,0
Kétcsillagos	266 499	20,8	650 473	29,4	916 972	26,2
Egycsillagos	52 072	22,5	103 631	15,8	155 703	17,5
Szállodából:						
gyógyszálloda	3 429 694	31,2	1 560 784	28,5	4 990 478	30,3
garniszálloda	86 062	7,3	90 648	14,3	176 710	9,8
wellness-szálloda	469 037	33,9	1 392 802	44,3	1 861 839	41,1
apartman-szálloda	409 886	7,1	357 414	20,2	767 300	10,2
Panzió	295 997	9,3	433 319	8,2	729 316	8,6
Turistaszállás	6 564	5,2	80 845	7,2	87 409	7,0
Ifjúsági szálló	77 577	15,6	272 390	35,6	349 967	27,7
Üdülőház	453 048	71,5	515 506	32,7	968 554	43,8
Kemping	1 063 920	55,7	170 540	38,6	1 234 460	52,5
Összesen	8 512 149	11,2	7 593 022	19,8	16 105 171	14,1

A KERESKEDELMI SZÁLLÁSHELYEK SZÁLLÁSDÍJAI, 2005

Szállástípus	Egy vendégre jutó szállásdíj		Egy vendégéjszakára jutó szállásdíj		Egy szobára jutó szállásdíj	
	forint	az országos %-ában	forint	az országos %-ában	forint	az országos %-ában
	Szálloda összesen	16 007	81,6	4 356	60,2	8 550
Négycsillagos	20 140	94,7	5 930	74,6	11 055	79,8
Háromcsillagos	13 562	108,3	3 473	77,1	6 913	84,6
Kétcsillagos	11 327	124,1	3 089	90,7	6 834	99,8
Egycsillagos	10 052	130,3	2 389	110,2	5 175	101,2
Szállodából:						
gyógyszálloda	23 828	105,1	4 952	81,8	8 862	84,2
garniszálloda	11 068	84,7	2 950	54,9	6 240	64,2
wellness-szálloda	16 034	100,2	5 410	83,8	11 609	91,6
apartman-szálloda	11 509	56,6	3 624	45,1	6 891	49,3
Panzió	12 994	138,1	3 517	89,3	7 243	94,3
Turistaszállás	5 290	130,6	1 383	90,3	4 743	94,1
Ifjúsági szálló	5 845	111,2	1 556	84,2	6 594	102,4
Üdülőház	14 203	175,0	3 288	133,4	8 861	135,0
Kemping	9 597	131,9	1 662	112,4	-	-
Összesen	14 316	88,7	3 614	62,6	9 094	75,7

A SZÁLLODÁK SZOBAFOGLALTSÁGA, 2005

Időszak	Szobafoglaltság, %								
	négy-	három-	két-	egy-	szállodák átlagosan	ebből:			
	csillagos szállodák					gyógy-	garni-	wellness	apartman
szállodák									
Január	36,7	22,0	8,1	2,7	27,1	43,4	28,8	29,4	18,1
Február	42,1	27,0	8,4	9,1	32,2	52,8	16,7	39,9	25,1
Március	44,9	33,1	15,7	7,1	36,0	59,7	11,3	40,5	39,1
Április	48,7	32,1	11,1	4,8	35,7	56,1	8,2	43,9	35,4
Május	43,5	39,3	20,3	12,8	37,3	56,5	13,2	42,5	41,2
Június	46,8	46,2	29,9	22,2	42,4	59,4	24,7	48,9	41,7
Július	62,5	64,1	43,7	42,5	58,0	71,6	45,0	70,3	73,8
Augusztus	69,5	65,6	42,7	39,5	60,1	79,4	45,3	77,7	71,0
Szeptember	54,7	49,3	19,0	10,3	45,6	68,2	15,2	53,8	48,8
Október	49,3	37,9	14,7	9,9	40,0	64,9	12,7	42,8	48,6
November	44,3	31,8	10,3	5,1	35,6	64,1	30,2	38,8	35,1
December	35,8	22,8	9,2	12,4	27,5	39,8	24,8	32,5	24,9
2005. év	48,7	43,7	27,2	25,6	42,5	60,1	32,2	47,7	46,0

A SZÁLLODÁK VENDÉGÉJSZAKÁINAK HAVI MEGOSZLÁSA, 2005

Időszak	Vendégéjszakák megoszlása, %								
	négy-	három-	két-	egy-	szállodák összesen	ebből:			
	csillagos szállodák					gyógy-	garni-	wellness	apartman
szállodák									
Január	6,0	2,5	1,0	0,4	3,7	5,7	0,8	4,2	2,4
Február	5,7	2,7	0,9	0,7	3,6	6,6	0,5	4,6	3,3
Március	7,5	4,2	2,3	1,1	5,2	7,7	0,9	6,6	5,7
Április	7,4	5,1	2,0	0,6	5,6	7,7	0,6	6,2	5,3
Május	7,2	8,9	5,9	3,1	7,8	8,3	2,4	6,5	9,3
Június	7,6	12,4	13,5	11,4	10,6	8,5	6,5	8,0	10,4
Július	12,6	20,4	31,9	39,7	19,0	11,4	41,2	15,9	21,2
Augusztus	14,5	19,7	30,8	37,9	19,2	12,8	38,1	17,8	19,1
Szeptember	9,1	11,4	6,8	3,2	9,8	9,6	6,0	9,2	10,8
Október	8,7	6,2	2,3	1,3	6,7	8,8	1,5	7,9	7,0
November	7,6	4,0	1,3	0,3	5,1	7,7	0,8	7,0	4,8
December	6,0	2,5	1,4	0,5	3,7	5,3	0,8	6,3	0,9
2005. év	100,0	100,0	100,0	100,0	100,0	100,0	100,0	100,0	100,0
ebből:									
előidény	14,8	21,3	19,3	14,4	18,4	16,7	8,9	14,5	19,7
főidény	27,0	40,1	62,7	77,6	38,2	24,2	79,3	33,7	40,3
utóidény	17,8	17,5	9,1	4,5	16,5	18,5	7,5	17,1	17,8
<i>idények</i>									
összesen	59,7	78,9	91,1	96,5	73,1	59,4	95,6	65,2	77,8
<i>idényen</i>									
<i>kívül</i>	40,3	21,1	8,9	3,5	26,9	40,6	4,4	34,8	22,2

A VENDÉGEK SZÁMA A MAGÁNSZÁLLÁSHELYEKEN

Megnevezés	2000	2001	2002	2003	2004	2005	2005. év a 2000. évi %- ában
Külföldi vendégek száma							
Partközeli települések	238 697	243 224	194 480	207 552	198 905	159 001	66,6
Ebből: Somogy megye	142 688	152 865	108 372	142 207	131 129	113 659	79,7
Veszprém megye	55 438	50 316	46 349	35 636	23 674	20 907	37,7
Zala megye	40 571	40 043	39 759	29 709	44 102	24 435	60,2
További települések	15 520	17 226	16 896	13 696	11 453	8 863	57,1
Ebből: Somogy megye	1 237	1 440	1 210	1 274	795	784	63,4
Veszprém megye	1 489	1 362	2 027	793	506	888	59,6
Zala megye	12 794	14 424	13 659	11 629	10 152	7 191	56,2
Üdülőkörzet							
települései összesen	254 217	260 450	211 376	221 248	210 358	167 864	66,0
Ebből: Somogy megye	143 925	154 305	109 582	143 481	131 924	114 443	79,5
Veszprém megye	56 927	51 678	48 376	36 429	24 180	21 795	38,3
Zala megye	53 365	54 467	53 418	41 338	54 254	31 626	59,3
Belföldi vendégek száma							
Partközeli települések	55 783	60 951	104 124	85 675	98 322	113 552	203,6
Ebből: Somogy megye	34 074	36 353	76 695	51 785	60 304	60 797	178,4
Veszprém megye	16 090	19 601	22 556	25 830	17 324	39 417	245,0
Zala megye	5 619	4 997	4 873	8 060	20 694	13 338	237,4
További települések	6 298	6 055	8 628	10 449	9 349	9 180	145,8
Ebből: Somogy megye	1 060	829	832	1 012	782	651	61,4
Veszprém megye	3 327	3 109	4 457	6 200	4 581	4 689	140,9
Zala megye	1 911	2 117	3 339	3 237	3 986	3 840	200,9
Üdülőkörzet							
települései összesen	62 081	67 006	112 752	96 124	107 671	122 732	197,7
Ebből: Somogy megye	35 134	37 182	77 527	52 797	61 086	61 448	174,9
Veszprém megye	19 417	22 710	27 013	32 030	21 905	44 106	227,2
Zala megye	7 530	7 114	8 212	11 297	24 680	17 178	228,1
Vendégek száma összesen							
Partközeli települések	294 480	304 175	298 604	293 227	297 227	272 553	92,6
Ebből: Somogy megye	176 762	189 218	185 067	193 992	191 433	174 456	98,7
Veszprém megye	71 528	69 917	68 905	61 466	40 998	60 324	84,3
Zala megye	46 190	45 040	44 632	37 769	64 796	37 773	81,8
További települések	21 818	23 281	25 524	24 145	20 802	18 043	82,7
Ebből: Somogy megye	2 297	2 269	2 042	2 286	1 577	1 435	62,5
Veszprém megye	4 816	4 471	6 484	6 993	5 087	5 577	115,8
Zala megye	14 705	16 541	16 998	14 866	14 138	11 031	75,0
Üdülőkörzet							
települései összesen	316 298	327 456	324 128	317 372	318 029	290 596	91,9
Ebből: Somogy megye	179 059	191 487	187 109	196 278	193 010	175 891	98,2
Veszprém megye	76 344	74 388	75 389	68 459	46 085	65 901	86,3
Zala megye	60 895	61 581	61 630	52 635	78 934	48 804	80,1

A VENDÉGÉJSZAKÁK SZÁMA A MAGÁNSZÁLLÁSHELYEKEN

Megnevezés	2000	2001	2002	2003	2004	2005	2005. év a 2000. évi %- ában
Külföldi vendégéjszakák száma							
Partközeli települések	1 646 089	1 621 836	1 218 413	1 161 472	990 051	825 216	50,1
Ebből: Somogy megye	988 893	1 031 572	706 292	751 783	682 445	566 860	57,3
Veszprém megye	375 643	332 809	278 800	220 643	126 562	112 092	29,8
Zala megye	281 553	257 455	233 321	189 046	181 044	146 264	51,9
További települések	134 585	136 434	135 964	120 331	107 474	98 939	73,5
Ebből: Somogy megye	10 578	10 271	9 030	7 438	4 262	3 821	36,1
Veszprém megye	8 560	7 323	9 057	3 950	2 618	5 278	61,7
Zala megye	115 447	118 840	117 877	108 943	100 594	89 840	77,8
Üdülőkörzet							
települései összesen	1 780 674	1 758 270	1 354 377	1 281 803	1 097 525	924 155	51,9
Ebből: Somogy megye	999 471	1 041 843	715 322	759 221	686 707	570 681	57,1
Veszprém megye	384 203	340 132	287 857	224 593	129 180	117 370	30,5
Zala megye	397 000	376 295	351 198	297 989	281 638	236 104	59,5
Belföldi vendégéjszakák száma							
Partközeli települések	360 934	371 819	479 895	409 500	383 688	428 536	118,7
Ebből: Somogy megye	230 278	230 084	338 174	202 597	241 094	232 158	100,8
Veszprém megye	98 846	106 672	99 991	143 675	94 004	130 963	132,5
Zala megye	31 810	35 063	41 730	63 228	48 590	65 415	205,6
További települések	26 560	24 895	37 909	42 378	29 652	30 274	114,0
Ebből: Somogy megye	5 105	3 846	4 011	4 594	2 898	2 519	49,3
Veszprém megye	15 244	14 049	23 932	28 180	15 887	18 587	121,9
Zala megye	6 211	7 000	9 966	9 604	10 867	9 168	147,6
Üdülőkörzet							
települései összesen	387 494	396 714	517 804	451 878	413 340	458 810	118,4
Ebből: Somogy megye	235 383	233 930	342 185	207 191	243 992	234 677	99,7
Veszprém megye	114 090	120 721	123 923	171 855	109 891	149 550	131,1
Zala megye	38 021	42 063	51 696	72 832	59 457	74 583	196,2
Vendégéjszakák száma összesen							
Partközeli települések	2 007 023	1 993 655	1 698 308	1 570 972	1 373 739	1 253 752	62,5
Ebből: Somogy megye	1 219 171	1 261 656	1 044 466	954 380	923 539	799 018	65,5
Veszprém megye	474 489	439 481	378 791	364 318	220 566	243 055	51,2
Zala megye	313 363	292 518	275 051	252 274	229 634	211 679	67,6
További települések	161 145	161 329	173 873	162 709	137 126	129 213	80,2
Ebből: Somogy megye	15 683	14 117	13 041	12 032	7 160	6 340	40,4
Veszprém megye	23 804	21 372	32 989	32 130	18 505	23 865	100,3
Zala megye	121 658	125 840	127 843	118 547	111 461	99 008	81,4
Üdülőkörzet							
települései összesen	2 168 168	2 154 984	1 872 181	1 733 681	1 510 865	1 382 965	63,8
Ebből: Somogy megye	1 234 854	1 275 773	1 057 507	966 412	930 699	805 358	65,2
Veszprém megye	498 293	460 853	411 780	396 448	239 071	266 920	53,6
Zala megye	435 021	418 358	402 894	370 821	341 095	310 687	71,4

A VENDÉGEK ÁTLAGOS TARTÓZKODÁSI IDEJE A MAGÁNSZÁLLÁSHELYEKEN

(éjszaka)

Megnevezés	2000	2001	2002	2003	2004	2005	2005. év a 2000. évi %- ában
Külföldi							
Partközeli települések	6,9	6,7	6,3	5,6	5,0	5,2	75,3
Ebből: Somogy megye	6,9	6,7	6,5	5,3	5,2	5,0	72,0
Veszprém megye	6,8	6,6	6,0	6,2	5,3	5,4	79,1
Zala megye	6,9	6,4	5,9	6,4	4,1	6,0	86,3
További települések	8,7	7,9	8,0	8,8	9,4	11,2	128,7
Ebből: Somogy megye	8,6	7,1	7,5	5,8	5,4	4,9	57,0
Veszprém megye	5,7	5,4	4,5	5,0	5,2	5,9	103,4
Zala megye	9,0	8,2	8,6	9,4	9,9	12,5	138,5
Üdülőkörzet							
települései összesen	7,0	6,8	6,4	5,8	5,2	5,5	78,6
Ebből: Somogy megye	6,9	6,8	6,5	5,3	5,2	5,0	71,8
Veszprém megye	6,7	6,6	6,0	6,2	5,3	5,4	79,8
Zala megye	7,4	6,9	6,6	7,2	5,2	7,5	100,4
Belföldi							
Partközeli települések	6,5	6,1	4,6	4,8	3,9	3,8	58,3
Ebből: Somogy megye	6,8	6,3	4,4	3,9	4,0	3,8	56,5
Veszprém megye	6,1	5,4	4,4	5,6	5,4	3,3	54,1
Zala megye	5,7	7,0	8,6	7,8	2,3	4,9	86,6
További települések	4,2	4,1	4,4	4,1	3,2	3,3	78,2
Ebből: Somogy megye	4,8	4,6	4,8	4,5	3,7	3,9	80,3
Veszprém megye	4,6	4,5	5,4	4,5	3,5	4,0	86,5
Zala megye	3,3	3,3	3,0	3,0	2,7	2,4	73,5
Üdülőkörzet							
települései összesen	6,2	5,9	4,6	4,7	3,8	3,7	59,9
Ebből: Somogy megye	6,7	6,3	4,4	3,9	4,0	3,8	57,0
Veszprém megye	5,9	5,3	4,6	5,4	5,0	3,4	57,7
Zala megye	5,0	5,9	6,3	6,4	2,4	4,3	86,0
Összesen							
Partközeli települések	6,8	6,6	5,7	5,4	4,6	4,6	67,5
Ebből: Somogy megye	6,9	6,7	5,6	4,9	4,8	4,6	66,4
Veszprém megye	6,6	6,3	5,5	5,9	5,4	4,0	60,7
Zala megye	6,8	6,5	6,2	6,7	3,5	5,6	82,6
További települések	7,4	6,9	6,8	6,7	6,6	7,2	97,0
Ebből: Somogy megye	6,8	6,2	6,4	5,3	4,5	4,4	64,7
Veszprém megye	4,9	4,8	5,1	4,6	3,6	4,3	86,6
Zala megye	8,3	7,6	7,5	8,0	7,9	9,0	108,5
Üdülőkörzet							
települései összesen	6,9	6,6	5,8	5,5	4,8	4,8	69,4
Ebből: Somogy megye	6,9	6,7	5,7	4,9	4,8	4,6	66,4
Veszprém megye	6,5	6,2	5,5	5,8	5,2	4,1	62,1
Zala megye	7,1	6,8	6,5	7,0	4,3	6,4	89,1

**A BALATON ÜDÜLŐKÖRZET TELEPÜLÉSEINEK
IDEGENFORGALMI ADATAI, 2005. JÚLIUS 31.**

Megnevezés	Kereskedelmi szálláshelyek férőhelyei				Magán- szállás- adás férőhelyei összesen	Összes férőhely	Egy férő- helyre jutó vendégj- szakák száma
	összesen	ebből					
		szálloda	kemping	panzió			
Partközeli települések							
Balatonberény	992	214	600	32	2 143	3 135	13,5
Balatonboglár	1 797	482	562	163	6 601	8 398	36,5
Balatonfenyves	879	126	-	123	7 612	8 491	5,8
Balatonföldvár	2 769	1 887	200	607	4 444	7 213	16,3
Balatonkeresztúr	156	83	-	73	5 353	5 509	4,3
Balatonlelle	2 980	1 379	280	430	10 302	13 282	11,6
Balatonmárfiafürdő	445	284	-	14	6 101	6 546	4,6
Balatonószöd	254	214	-	40	399	653	13,4
Balatonszabadi	-	-	-	-	331	331	6,4
Balatonszárszó	964	554	100	178	4 938	5 902	11,0
Balatonszemes	4 603	554	2 650	238	2 704	7 307	15,9
Balatonszentgyörgy	-	-	-	-	450	450	1,8
Fonyód	4 690	309	1 900	60	9 528	14 218	13,0
Kőröshegy	280	-	250	30	852	1 132	5,3
Siófok	14 619	8 145	4 042	1 349	18 383	33 002	23,3
Szántód	1 476	144	1 200	100	1 445	2 921	9,5
Zamárdi	1 006	372	-	330	5 301	6 307	37,7
SOMOGY MEGYE	37 910	14 747	11 784	3 767	86 887	124 797	17,2
Ábrahámhegy	341	55	200	86	994	1 335	4,7
Alsóörs	636	443	-	159	1 840	2 476	9,9
Aszófő	150	-	150	-	179	329	10,0
Badacsonytomaj	1 713	193	1 280	127	2 661	4 374	20,5
Badacsonytördemic	509	-	400	-	615	1 124	7,9
Balatonakali	2 421	144	2 150	-	882	3 303	21,1
Balatonalmádi	2 753	1 256	650	390	7 185	9 938	11,5
Balatonederics	294	75	200	-	621	915	4,2
Balatonfőkajár	-	-	-	-	-	0	-
Balatonfüred	8147	3 673	3 200	48	7 158	15 305	31,7
Balatonfűzfő	422	-	-	31	1 298	1 720	10,3
Balatonkenese	1586	406	990	50	1 792	3 378	18,1
Balatonrendes	-	-	-	-	194	194	4,0
Balatonszepezd	873	28	450	89	409	1 282	14,2
Balatonudvari	758	-	660	57	401	1 159	19,4
Balatonvilágos	1642	1 072	-	384	665	2 307	47,0
Csopak	1304	976	-	-	2 416	3 720	15,4
Felsőörs	34	-	-	34	242	276	8,7
Kövágóörs	230	-	-	-	387	617	1,5
Lovas	-	-	-	-	249	249	6,1
Örvényes	-	-	-	-	156	156	6,0
Paloznak	2 241	-	2225	-	313	2 554	32,9
Révfülöp	1 868	348	1500	20	1 280	3 148	27,7
Szigliget	255	-	-	12	1 221	1 476	3,7
Tihany	2 063	1188	-	76	1 550	3 613	49,5
Zánka	3 248	-	-	54	1 037	4 285	34,7
VESZPRÉM MEGYE	33 488	9 857	14 055	1 617	35 745	69 233	23,1

**A BALATON ÜDÜLŐKÖRZET TELEPÜLÉSEINEK
IDEGENFORGALMI ADATAI, 2005. JÚLIUS 31. (folytatás)**

Megnevezés	Kereskedelmi szálláshelyek férőhelyei				Magán- szállás- helyek férőhelyei összesen	Összes férőhely	Egy férő- helyre jutó vendégjé- szakák száma
	összesen	ebből					
		szálloda	kemping	panzió			
Alsópáhok	1 205	514	595	16	382	1 587	71,3
Balatongyörök	1 944	296	1 350	96	3 800	5 744	17,5
Cserszegtomaj	1 180	967	150	63	336	1 516	14,8
Felsőpáhok	-	-	-	-	96	96	4,5
Gyenesdiás	922	-	693	168	3 824	4 746	6,9
Hévíz	5 673	4 789	608	222	4 911	10 584	93,0
Keszthely	4 541	1 206	2 180	466	3 640	8 181	26,3
Rezi	-	-	-	-	76	76	1,3
Vonyarcvashegy	1 267	170	750	164	7 006	8 273	8,1
ZALA MEGYE	16 732	7 942	6 326	1 195	24 071	40 803	37,6
PARTKÖZELI TELEPÜLÉSEK EGYÜTT	88 130	32 546	32 165	6 579	146 703	234 833	22,5
További települések							
Andocs	-	-	-	-	-	-	-
Bábonymegyer	-	-	-	-	10	10	4,0
Balatonendréd	-	-	-	-	481	481	1,1
Balatonújlak	-	-	-	-	292	292	1,1
Bálványos	-	-	-	-	-	-	-
Buzsák	16	-	-	16	674	690	2,0
Csömend	-	-	-	-	-	-	-
Főnyed	-	-	-	-	-	-	-
Gamás	-	-	-	-	20	20	0,0
Gyugy	-	-	-	-	4	4	0,0
Hács	-	-	-	-	-	-	-
Hollád	-	-	-	-	-	-	-
Kapoly	-	-	-	-	-	-	-
Karád	-	-	-	-	49	49	10,3
Kereki	-	-	-	-	-	-	-
Kéthely	-	-	-	-	114	114	0,0
Kisberény	-	-	-	-	-	-	-
Kötcse	-	-	-	-	30	30	3,2
Látrány	-	-	-	-	257	257	0,6
Lengyeltóti	607	97	510	-	35	642	4,7
Lulla	-	-	-	-	12	12	3,3
Marcali	70	50	-	20	66	136	14,1
Nagyecsepely	-	-	-	-	4	4	0,0
Nikla	-	-	-	-	10	10	0,2
Ordacsehi	-	-	-	-	178	178	6,1
Öreglak	-	-	-	-	37	37	0,0
Pusztaszemes	-	-	-	-	-	-	-
Ságvár	63	63	-	-	7	70	6,8
Sávoly	-	-	-	-	-	-	-
Sérsekszőlős	-	-	-	-	-	-	-
Siójut	-	-	-	-	10	10	-

**A BALATON ÜDÜLŐKÖRZET TELEPÜLÉSEINEK
IDEGENFORGALMI ADATAI, 2005. JÚLIUS 31. (folytatás)**

Megnevezés	Kereskedelmi szálláshelyek férőhelyei				Magán- szállás- adás férőhelyei összesen	Összes férőhely	Egy férő- helyre jutó vendégj- szakák száma
	összesen	ebből					
		szálloda	kemping	panzió			
További települések (folytatás)							
Somogybabod	-	-	-	-	67	67	0,7
Somogymeggyes	-	-	-	-	-	-	-
Somogysámson	-	-	-	-	-	-	-
Somogyszentpál	-	-	-	-	-	-	-
Somogytúr	-	-	-	-	82	82	0,3
Somogyvár	-	-	-	-	17	17	14,6
Szegerdő	-	-	-	-	-	0	-
Szólád	-	-	-	-	110	110	1,3
Szőlősgyörök	-	-	-	-	126	126	5,9
Tab	-	-	-	-	11	11	110,5
Táska	-	-	-	-	16	16	0,0
Teleki	-	-	-	-	4	4	8,8
Tikos	-	-	-	-	-	-	-
Torvaj	-	-	-	-	-	-	-
Visz	30	-	-	30	18	48	-
Vörs	-	-	-	-	-	-	-
Zala	-	-	-	-	-	-	-
SOMOGY MEGYE	786	210	510	66	2 741	3 527	3,4
Balatoncsicsó	-	-	-	-	47	47	6,4
Balatonhenye	-	-	-	-	-	-	-
Balatonszőlős	-	-	-	-	42	42	7,1
Barnag	-	-	-	-	-	-	-
Csajág	-	-	-	-	-	-	-
Dörgicse	16	-	-	16	80	96	1,2
Gyulakeszi	12	-	-	12	77	89	17,6
Hegyesd	-	-	-	-	19	19	3,4
Hegymagas	45	-	45	-	131	176	1,7
Hidegkút	-	-	-	-	8	8	11,5
Kapolcs	-	-	-	-	292	292	12,4
Káptalantóti	-	-	-	-	22	22	39,5
Kékkút	-	-	-	-	-	-	-
Kisapáti	-	-	-	-	20	20	0,3
Köveskál	44	-	-	20	77	121	3,6
Küngös	-	-	-	-	6	6	0,2
Lesencefalu	-	-	-	-	20	20	0,0
Lesenceistvánd	-	-	-	-	91	91	5,8
Lesencetomaj	-	-	-	-	33	33	0,0
Litér	-	-	-	-	10	10	27,9
Mencshely	-	-	-	-	-	-	-
Mindszentkál	46	-	-	21	18	64	9,3
Monostorapáti	-	-	-	-	551	551	5,2
Monoszló	-	-	-	-	7	7	15,9
Nagyvázsony	49	-	-	49	53	102	12,4
Nemesgulács	-	-	-	-	80	80	13,8
Nemesvita	30	-	-	30	72	102	15,8
Óbudavár	-	-	-	-	64	64	21,5

**A BALATON ÜDÜLŐKÖRZET TELEPÜLÉSEINEK
IDEGENFORGALMI ADATAI, 2005. JÚLIUS 31. (folytatás)**

Megnevezés	Kereskedelmi szálláshelyek férőhelyei				Magán- szállás- adás férőhelyei összesen	Összes férőhely	Egy férő- helyre jutó vendégjé- szakák száma
	összesen	ebből					
		szálloda	kemping	panzió			

További települések (folytatás)

Öcs	-	-	-	-	66	66	12,5
Pécsely	90	-	-	48	86	176	16,9
Pula	-	-	-	-	51	51	10,2
Raposka	-	-	-	-	10	10	-
Salföld	-	-	-	-	105	105	2,7
Szentantalfa	-	-	-	-	51	51	8,4
Szentbékálló	74	-	-	34	52	126	5,8
Szentjakabfa	38	-	-	-	-	38	88,9
Szentkirályszabadja	-	-	-	-	4	4	-
Tagyon	16	-	-	-	17	33	11,9
Taliándörög	18	-	-	18	187	205	7,3
Tapolca	717	555	-	52	92	809	92,0
Tótvázsony	136	70	-	66	60	196	14,6
Uzsa	-	-	-	-	-	-	-
Vászoly	-	-	-	-	39	39	12,1
Veszprémfajsz	-	-	-	-	52	52	-
Vigántpetend	-	-	-	-	105	105	11,6
Vöröstó	-	-	-	-	-	0	-
VESZPRÉM MEGYE	1 331	625	45	366	2 797	4 128	26,0
Balatonmagyaród	-	-	-	-	32	32	8,8
Galambok	540	-	500	40	258	798	22,4
Garabonc	-	-	-	-	44	44	7,9
Karmacs	-	-	-	-	6	6	-
Nagyrada	-	-	-	-	8	8	73,0
Nemesbük	40	-	40	-	44	84	6,1
Sármellék	-	-	-	-	101	101	0,9
Szentgyörgyvár	-	-	-	-	4	4	4,5
Vállus	-	-	-	-	-	0	-
Várvölgy	-	-	-	-	80	80	2,0
Vindornyafok	-	-	-	-	-	0	-
Vindornyalak	-	-	-	-	-	0	-
Vindornyaszőlős	-	-	-	-	20	20	1,6
Zalakaros	3 155	2 335	750	40	3 702	6 857	61,0
Zalamerenye	-	-	-	-	3	3	10,3
Zalaszabar	-	-	-	-	-	-	-
Zalaszántó	-	-	-	-	85	85	9,5
Zalavár	-	-	-	-	55	55	7,1
ZALA MEGYE	3 735	2 335	1 290	80	4 442	8 177	53,7
TOVÁBBI TELEPÜLÉSEK EGYÜTT	5 852	3 170	1 845	512	9 980	15 832	35,3
ÜDÜLŐKÖRZET TELEPÜLÉSEI ÖSSZESEN	93 982	35 716	34 010	7 091	156 683	250 665	23,3

**A BALATON ÜDÜLŐKÖRZET TELEPÜLÉSEINEK
IDEGENFORGALMI ADATAI, 2005**

Megnevezés	Vendég		Vendégéjszaka		Átlagos tartózkodási idő, éjszaka	
	összesen	ebből: külföldi, %	összesen	ebből: külföldi, %	összesen	ebből: külföldi

Partközeli települések

Balatonberény	4 601	26,0	26 850	33,3	5,8	7,5
Balatonboglár	16 225	21,8	74 572	25,5	4,6	5,4
Balatonfenyves	7 290	25,8	33 222	28,4	4,6	5,0
Balatonföldvár	30 165	35,9	110 852	46,4	3,7	4,8
Balatonkeresztúr	2 558	32,0	10 481	37,9	4,1	4,9
Balatonlelle	20 545	27,9	85 785	27,2	4,2	4,1
Balatonmárfiafürdő	3 441	73,0	15 631	71,9	4,5	4,5
Balatonőszöd	2 199	0,1	6 374	0,2	2,9	6,0
Balatonszabadi	-	-	-	-	-	-
Balatonszárszó	10 358	17,6	33 503	23,2	3,2	4,3
Balatonszemes	28 597	18,4	107 567	26,9	3,8	5,5
Balatonszentgyörgy	-	-	-	-	-	-
Fonyód	23 003	18,3	95 594	18,9	4,2	4,3
Kőröshegy	434	10,8	2 882	4,6	6,6	2,8
Siófok	208 691	40,1	675 541	54,6	3,2	4,4
Szántód	6 363	36,3	26 216	47,0	4,1	5,3
Zamárdi	7 839	42,6	38 385	38,8	4,9	4,5
SOMOGY MEGYE	372 309	34,1	1 343 455	43,0	3,6	4,5
Ábrahámhegy	602	1,5	1 373	2,3	2,3	3,6
Alsóörs	4 347	15,0	10 725	19,3	2,5	3,2
Aszófő	620	65,5	3 094	87,3	5,0	6,7
Badacsonytomaj	13 361	53,4	56 534	74,7	4,2	5,9
Badacsonytördemic	1 505	49,3	5 077	57,5	3,4	3,9
Balatonakali	10 477	46,4	58 699	59,9	5,6	7,2
Balatonalmádi	23 037	36,3	94 672	54,1	4,1	6,1
Balatonederics	253	89,3	1 117	96,6	4,4	4,8
Balatonfőkajár	-	-	-	-	-	-
Balatonfüred	111 566	56,4	471 788	72,9	4,2	5,5
Balatonfűzfő	3 410	6,0	16 365	4,3	4,8	3,5
Balatonkenese	20 130	13,9	48 839	35,6	2,4	6,2
Balatonrendes	-	-	-	-	-	-
Balatonszepetzd	3 411	39,8	17 050	52,0	5,0	6,5
Balatonudvari	7 577	60,1	19 031	57,3	2,5	2,4
Balatonvilágos	19 939	2,1	53 928	3,1	2,7	4,0
Csopak	12 316	21,6	41 073	30,4	3,3	4,7
Felsőörs	122	4,1	193	2,6	1,6	1,0
Kővágóörs	-	-	-	-	-	-
Lovas	-	-	-	-	-	-
Örvényes	-	-	-	-	-	-
Paloznak	11 396	80,8	83 104	92,9	7,3	8,4
Révfülöp	11 777	59,0	82 172	76,9	7,0	9,1
Szigliget	1 331	8,7	4 731	5,1	3,6	2,1
Tihany	50 098	40,1	164 748	61,7	3,3	5,1
Zánka	38 463	9,5	125 157	22,7	3,3	7,8
VESZPRÉM MEGYE	345 738	39,7	1 359 470	59,1	3,9	5,9

**A BALATON ÜDÜLŐKÖRZET TELEPÜLÉSEINEK
IDEGENFORGALMI ADATAI, 2005 (folytatás)**

Megnevezés	Vendég		Vendégéjszaka		Átlagos tartózkodási idő, éjszaka	
	összesen	ebből: külföldi, %	összesen	ebből: külföldi, %	összesen	ebből: külföldi

a kereskedelmi szálláshelyeken

Partközeli települések (folytatás)

Alsópáhok	25 721	19,0	110 658	37,0	4,3	8,4
Balatongyörök	12 864	29,8	44 132	36,1	3,4	4,2
Cserszegtomaj	5 309	27,0	18 318	47,3	3,5	6,0
Felsőpáhok	-	-	-	-	-	-
Gyenesdiás	2 283	64,6	12 921	71,6	5,7	6,3
Hévíz	171 911	51,2	914 637	68,8	5,3	7,2
Keszthely	55 952	43,6	188 512	55,7	3,4	4,3
Rezi	-	-	-	-	-	-
Vonyarcvashegy	6 086	35,4	34 555	48,0	5,7	7,7
ZALA MEGYE	280 126	45,0	1 323 733	62,4	4,7	6,5
TELEPÜLÉSEK EGYÜTT	998 173	39,1	4 026 658	54,8	4,0	5,7

További települések

Andocs	-	-	-	-	-	-
Bábonymegyer	-	-	-	-	-	-
Balatonendréd	-	-	-	-	-	-
Balatonújlak	-	-	-	-	-	-
Bálványos	-	-	-	-	-	-
Buzsák	84	97,6	477	99,4	5,7	5,8
Csömend	-	-	-	-	-	-
Főnyed	-	-	-	-	-	-
Gamás	-	-	-	-	-	-
Gyugy	-	-	-	-	-	-
Hács	-	-	-	-	-	-
Hollád	-	-	-	-	-	-
Kapoly	-	-	-	-	-	-
Karád	-	-	-	-	-	-
Kereki	-	-	-	-	-	-
Kéthely	-	-	-	-	-	-
Kisberény	-	-	-	-	-	-
Kötccse	-	-	-	-	-	-
Látrány	-	-	-	-	-	-
Lengyeltóti	848	16,2	3016	18,0	3,6	4,0
Lulla	-	-	-	-	-	-
Marcali	1361	28,1	1828	37,9	1,3	1,8
Nagycsepely	-	-	-	-	-	-
Nikla	-	-	-	-	-	-
Ordacsehi	-	-	-	-	-	-
Öreglak	-	-	-	-	-	-
Pusztaszemes	-	-	-	-	-	-
Ságvár	95	47,4	406	36,5	4,3	3,3
Sávoly	-	-	-	-	-	-
Sérsekszőlős	-	-	-	-	-	-
Siójut	-	-	-	-	-	-

**A BALATON ÜDÜLŐKÖRZET TELEPÜLÉSEINEK
IDEGENFORGALMI ADATAI, 2005 (folytatás)**

Megnevezés	Vendég		Vendégéjszaka		Átlagos tartózkodási idő, éjszaka	
	összesen	ebből: külföldi, %	összesen	ebből: külföldi, %	összesen	ebből: külföldi
a kereskedelmi szálláshelyeken						
További települések (folytatás)						
Somogybabod	-	-	-	-	-	-
Somogymeggyes	-	-	-	-	-	-
Somogysámson	-	-	-	-	-	-
Somogyszentpál	-	-	-	-	-	-
Somogytúr	-	-	-	-	-	-
Somogyvár	-	-	-	-	-	-
Szegerdő	-	-	-	-	-	-
Szólád	-	-	-	-	-	-
Szőlősgyőrök	-	-	-	-	-	-
Tab	-	-	-	-	-	-
Táska	-	-	-	-	-	-
Teleki	-	-	-	-	-	-
Tikos	-	-	-	-	-	-
Torvaj	-	-	-	-	-	-
Visz	-	-	-	-	-	-
Vörs	-	-	-	-	-	-
Zala	-	-	-	-	-	-
SOMOGY MEGYE	2 388	27,1	5 727	32,5	2,4	2,9
Balatoncsicsó	-	-	-	-	-	-
Balatonhenye	-	-	-	-	-	-
Balatonszőlős	-	-	-	-	-	-
Barnag	-	-	-	-	-	-
Csajág	-	-	-	-	-	-
Dörgicse	42	52,4	58	55,2	1,4	1,5
Gyulakeszi	-	-	-	-	-	-
Hegyesd	-	-	-	-	-	-
Hegymagas	2	100,0	6	100,0	3,0	3,0
Hidegkút	-	-	-	-	-	-
Kapolcs	-	-	-	-	-	-
Káptalantóti	-	-	-	-	-	-
Kékkút	-	-	-	-	-	-
Kisapáti	-	-	-	-	-	-
Köveskál	92	2,2	227	0,9	2,5	1,0
Küngös	-	-	-	-	-	-
Lesencefalu	-	-	-	-	-	-
Lesenceistvánd	-	-	-	-	-	-
Lesencetomaj	-	-	-	-	-	-
Litér	-	-	-	-	-	-
Mencshely	-	-	-	-	-	-
Mindszentkál	187	-	454	-	2,4	-
Monostorapáti	-	-	-	-	-	-
Monoszló	-	-	-	-	-	-
Nagyvázsony	274	4,0	1 026	14,2	3,7	13,3
Nemesgulács	-	-	-	-	-	-
Nemesvita	123	-	662	-	5,4	-
Óbudavár	-	-	-	-	-	-

**A BALATON ÜDÜLŐKÖRZET TELEPÜLÉSEINEK
IDEGENFORGALMI ADATAI, 2005 (folytatás)**

Megnevezés	Vendég		Vendégéjszaka		Átlagos tartózkodási idő, éjszaka	
	összesen	ebből: külföldi, %	összesen	ebből: külföldi, %	összesen	ebből: külföldi
	a kereskedelmi szálláshelyeken					
További települések (folytatás)						
Öcs	-	-	-	-	-	-
Pécsely	612	27,0	2 027	30,3	3,3	3,7
Pula	-	-	-	-	-	-
Raposka	-	-	-	-	-	-
Salföld	-	-	-	-	-	-
Szentantalfa	-	-	-	-	-	-
Szentbékálló	130	-	313	-	2,4	-
Szentjakabfa	1 312	-	3 378	-	2,6	-
Szentkirályszabadja	-	-	-	-	-	-
Tagyon	25	100,0	345	100,0	13,8	13,8
Taliándörög	151	54,3	780	74,9	5,2	7,1
Tapolca	30 442	16,3	72 079	22,6	2,4	3,3
Tótvázsony	957	16,3	2 164	18,0	2,3	2,5
Uzsa	-	-	-	-	-	-
Vászoly	-	-	-	-	-	-
Veszprémfajsz	-	-	-	-	-	-
Vigántpetend	-	-	-	-	-	-
Vöröstó	-	-	-	-	-	-
VESZPRÉM MEGYE	34 349	15,8	83 519	22,1	2,4	3,4
Balatonmagyaród	-	-	-	-	-	-
Galambok	2 711	53,3	16 233	75,3	6,0	8,5
Garabonc	-	-	-	-	-	-
Karmacs	-	-	-	-	-	-
Nagyrada	-	-	-	-	-	-
Nemesbük	78	89,7	514	91,4	6,6	6,7
Sármellék	-	-	-	-	-	-
Szentgyörgyvár	-	-	-	-	-	-
Vállus	-	-	-	-	-	-
Várvölgy	-	-	-	-	-	-
Vindornyafok	-	-	-	-	-	-
Vindornyalak	-	-	-	-	-	-
Vindornyaszlós	-	-	-	-	-	-
Zalakaros	87 271	24,3	323 466	42,5	3,7	6,5
Zalamerenye	-	-	-	-	-	-
Zalaszabar	-	-	-	-	-	-
Zalaszántó	-	-	-	-	-	-
Zalavár	-	-	-	-	-	-
ZALA MEGYE	90 060	25,2	340 213	44,1	3,8	6,6
TOVÁBBI TELEPÜLÉSEK EGYÜTT	126 797	22,7	429 459	39,7	3,4	5,9
ÜDÜLŐKÖRZET TELEPÜLÉSEI ÖSSZESEN	1 124 970	37,3	4 456 117	53,4	4,0	5,7

**A BALATON ÜDÜLŐKÖRZET TELEPÜLÉSEINEK
IDEGENFORGALMI ADATAI, 2005 (folytatás)**

Megnevezés	Vendég		Vendégéjszaka		Átlagos tartózkodási idő, éjszaka	
	összesen	ebből: külföldi, %	összesen	ebből: külföldi, %	összesen	ebből: külföldi
	a magánszálláshelyeken					
Partközeli települések						
Balatonberény	1 503	88,4	15 532	92,8	10,3	10,9
Balatonboglár	87 361	65,3	231 775	73,8	2,7	3,0
Balatonfenyves	2 164	46,3	16 357	55,8	7,6	9,1
Balatonföldvár	974	71,4	6 521	80,5	6,7	7,6
Balatonkeresztúr	2 497	96,9	13 163	91,9	5,3	5,0
Balatonlelle	9 844	60,0	68 910	60,0	7,0	7,0
Balatonmárfürdő	2 274	85,8	14 157	87,2	6,2	6,3
Balatonőszöd	792	96,7	2 376	96,8	3,0	3,0
Balatonszabadi	186	53,8	2 126	70,5	11,4	15,0
Balatonszárszó	2 685	45,2	31 433	55,0	11,7	14,2
Balatonszemes	1 310	66,4	8 860	71,3	6,8	7,3
Balatonszentgyörgy	113	89,4	804	93,5	7,1	7,4
Fonyód	13 352	62,0	89 018	62,0	6,7	6,7
Kőröshegy	570	56,5	3 137	72,8	5,5	7,1
Siófok	23 620	75,3	93 927	79,8	4,0	4,2
Szántód	226	52,2	1 422	63,2	6,3	7,6
Zamárdi	24 985	55,0	199 500	70,0	8,0	10,2
SOMOGY MEGYE	174 456	65,2	799 018	70,9	4,6	5,0
Ábrahámhegy	694	62,5	4 894	74,2	7,1	8,4
Alsóörs	3 450	57,0	13 830	60,5	4,0	4,3
Aszófő	55	41,8	193	51,8	3,5	4,3
Badacsonytomaj	10 240	59,0	33 340	59,7	3,3	3,3
Badacsonytördemic	659	51,4	3 800	66,3	5,8	7,4
Balatonakali	2 130	33,9	11 035	38,4	5,2	5,9
Balatonalmádi	2 987	40,9	19 938	43,1	6,7	7,0
Balatonederics	622	66,1	2 757	82,8	4,4	5,6
Balatonfőkajár	-	-	-	-	-	-
Balatonfüred	3 772	59,5	13 889	64,5	3,7	4,0
Balatonfűzfő	262	64,1	1 315	73,0	5,0	5,7
Balatonkenese	1 447	48,2	12 292	57,3	8,5	10,1
Balatonrendes	107	63,6	774	80,2	7,2	9,1
Balatonzepezd	208	59,6	1 091	39,8	5,2	3,5
Balatonudvari	551	48,1	3 434	56,1	6,2	7,3
Balatonvilágos	22 165	2,5	54 386	4,3	2,5	4,2
Csopak	3 140	50,1	16 339	70,5	5,2	7,3
Felsőörs	254	77,2	2 196	87,6	8,6	9,8
Kővágóörs	248	23,4	920	37,8	3,7	6,0
Lovas	441	34,7	1 526	43,8	3,5	4,4
Örvényes	119	80,7	939	75,1	7,9	7,3
Paloznak	142	48,6	814	69,2	5,7	8,2
Révfülpö	847	76,7	5 077	76,7	6,0	6,0
Szigliget	200	70,0	667	90,6	3,3	4,3
Tihany	2 956	39,2	14 044	44,0	4,8	5,3
Zánka	2 628	58,0	23 565	58,4	9,0	9,0
VESZPRÉM MEGYE	60 324	34,7	243 055	46,1	4,0	5,4

**A BALATON ÜDÜLŐKÖRZET TELEPÜLÉSEINEK
IDEGENFORGALMI ADATAI, 2005 (folytatás)**

Megnevezés	Vendég		Vendégéjszaka		Átlagos tartózkodási idő, éjszaka	
	összesen	ebből: külföldi, %	összesen	ebből: külföldi, %	összesen	ebből: külföldi

Partközeli települések (folytatás)

Alsópáhok	397	40,1	2 445	46,3	6,2	7,1
Balatongyörök	14 351	49,6	56 425	50,4	3,9	4,0
Cserszegtomaj	538	89,4	4 190	91,8	7,8	8,0
Felsőpáhok	118	14,4	436	33,9	3,7	8,7
Gyenesdiás	3 945	77,2	19 624	85,1	5,0	5,5
Hévíz	10 787	77,7	69 842	81,4	6,5	6,8
Keszthely	4 395	74,7	26 384	74,7	6,0	6,0
Rezi	19	68,4	97	85,6	5,1	6,4
Vonyarcvashegy	3 223	60,0	32 236	60,0	10,0	10,0
ZALA MEGYE	37 773	64,7	211 679	69,1	5,6	6,0
PARTKÖZELI TELEPÜLÉSEK EGYÜTT	272 553	58,3	1 253 752	65,8	4,6	5,2

További települések

Andocs	-	-	-	-	-	-
Bábonymegyer	31	35,5	40	50,0	1,3	1,8
Balatonendréd	61	96,7	546	96,7	9,0	8,9
Balatonújlak	62	40,3	334	30,5	5,4	4,1
Bálványos	-	-	-	-	-	-
Buzsák	79	74,7	898	86,6	11,4	13,2
Csömend	-	-	-	-	-	-
Főnyed	-	-	-	-	-	-
Gamás	-	-	-	-	-	-
Gyugy	-	-	-	-	-	-
Hács	-	-	-	-	-	-
Hollád	-	-	-	-	-	-
Kapoly	-	-	-	-	-	-
Karád	166	56,6	507	66,1	3,1	3,6
Kereki	-	-	-	-	-	-
Kéthely	-	-	-	-	-	-
Kisberény	-	-	-	-	-	-
Kötcsse	6	100,0	95	100,0	15,8	15,8
Látrány	19	57,9	142	69,0	7,5	8,9
Lengyeltóti	6	0,0	26	0,0	4,3	-
Lulla	21	0,0	40	0,0	1,9	-
Marcali	13	69,2	86	20,9	6,6	2,0
Nagycsepely	-	-	-	-	-	-
Nikla	2	0,0	2	0,0	1,0	-
Ordacsehi	365	93,2	1 094	93,1	3,0	3,0
Öreglak	-	-	-	-	-	-
Pusztaszemes	-	-	-	-	-	-
Ságvár	33	36,4	72	41,7	2,2	2,5
Sávoly	-	-	-	-	-	-
Sérsekszőlős	-	-	-	-	-	-
Siójut	-	-	-	-	-	-

**A BALATON ÜDÜLŐKÖRZET TELEPÜLÉSEINEK
IDEGENFORGALMI ADATAI, 2005 (folytatás)**

Megnevezés	Vendég		Vendégéjszaka		Átlagos tartózkodási idő, éjszaka	
	összesen	ebből: külföldi, %	összesen	ebből: külföldi, %	összesen	ebből: külföldi

További települések (folytatás)

Somogybabod	13	53,8	47	74,5	3,6	5,0
Somogymeggyes	-	-	-	-	-	-
Somogysámson	-	-	-	-	-	-
Somogyszentpál	-	-	-	-	-	-
Somogytúr	8	25,0	26	53,8	3,3	7,0
Somogyvár	74	45,9	249	58,2	3,4	4,3
Szegerdő	-	-	-	-	-	-
Szólád	20	100,0	140	100,0	7,0	7,0
Szőlősgyőrök	116	79,3	746	61,8	6,4	5,0
Tab	333	0,9	1 215	0,2	3,6	1,0
Táska	-	-	-	-	-	-
Teleki	7	-	35	-	5,0	-
Tikos	-	-	-	-	-	-
Torvaj	-	-	-	-	-	-
Visz	-	-	-	-	-	-
vors	-	-	-	-	-	-
Zala	-	-	-	-	-	-
SOMOGY MEGYE	1 435	54,6	6 340	60,3	4,4	4,9
Balatoncsicsó	55	20,0	302	45,0	5,5	12,4
Balatonhenye	-	-	-	-	-	-
Balatonszőlős	63	50,8	297	74,7	4,7	6,9
Barnag	-	-	-	-	-	-
Csajág	-	-	-	-	-	-
Dörgicse	25	8,0	59	23,7	2,4	7,0
Gyulakeszi	322	22,4	1 562	37,2	4,9	8,1
Hegyesd	20	-	64	-	3,2	-
Hegymagas	67	20,9	291	19,9	4,3	4,1
Hidegkút	15	-	92	-	6,1	-
Kapolcs	1 108	2,1	3 611	3,2	3,3	5,0
Káptalantóti	121	52,1	869	66,5	7,2	9,2
Kékkút	-	-	-	-	-	-
Kisapáti	3	100,0	5	100,0	1,7	1,7
Köveskál	64	31,3	210	37,1	3,3	3,9
Küngös	1	-	1	-	1,0	-
Lesencefalu	-	-	-	-	-	-
Lesenceistvánd	41	31,7	527	23,7	12,9	9,6
Lesencetomaj	-	-	-	-	-	-
Litér	9	-	279	-	31,0	-
Mencshely	-	-	-	-	-	-
Mindszentkál	20	-	140	0,0	7,0	-
Monostorapáti	746	1,9	2 843	1,4	3,8	2,9
Monoszló	14	-	111	-	7,9	-
Nagyvázsony	48	-	234	-	4,9	-
Nemesgulács	69	73,9	1 101	87,6	16,0	18,9
Nemesvita	242	58,3	950	64,1	3,9	4,3
Óbudavár	340	2,4	1 377	1,2	4,1	2,0

**A BALATON ÜDÜLŐKÖRZET TELEPÜLÉSEINEK
IDEGENFORGALMI ADATAI, 2005 (folytatás)**

Megnevezés	Vendég		Vendégéjszaka		Átlagos tartózkodási idő, éjszaka	
	összesen	ebből: külföldi, %	összesen	ebből: külföldi, %	összesen	ebből: külföldi

További települések (folytatás)

Öcs	175	-	823	-	4,7	-
Pécsely	326	54,0	955	49,9	2,9	2,7
Pula	63	-	521	-	8,3	-
Raposka	-	-	-	-	-	-
Salföld	84	25,0	288	27,8	3,4	3,8
Szentantalfa	80	21,3	428	43,7	5,4	11,0
Szentbékálló	85	29,4	415	42,2	4,9	7,0
Szentjakabfa	-	-	-	-	-	-
Szentkirályszabadja	-	-	-	-	-	-
Tagyon	7	-	48	-	6,9	-
Taliándörög	125	0,8	726	0,3	5,8	2,0
Tapolca	619	11,1	2 337	22,6	3,8	7,7
Tótvázsony	377	28,9	706	39,9	1,9	2,6
Uzsa	-	-	-	-	-	-
Vászoly	108	2,8	473	0,6	4,4	1,0
Veszprémfajsz	-	-	-	-	-	-
Vigántpetend	135	-	1 220	-	9,0	-
Vöröstó	-	-	-	-	-	-
VESZPRÉM MEGYE	5 577	15,9	23 865	22,1	4,3	5,9
Balatonmagyaród	64	17,2	281	47,7	4,4	12,2
Galambok	307	68,7	1 642	70,2	5,3	5,5
Garabonc	59	66,1	348	89,9	5,9	8,0
Karmacs	-	-	-	-	-	-
Nagyrada	172	0,6	584	0,5	3,4	3,0
Nemesbük	-	-	-	-	-	-
Sármellék	23	100,0	88	100,0	3,8	3,8
Szentgyörgyvár	6	100,0	18	100,0	3,0	3,0
Vállus	-	-	-	-	-	-
Várvölgy	36	33,3	160	52,5	4,4	7,0
Vindornyafok	-	-	-	-	-	-
Vindornyalak	-	-	-	-	-	-
Vindornyaszőlős	10	100,0	32	100,0	3,2	3,2
Zalakaros	9 564	69,2	94 625	92,5	9,9	13,2
Zalamerenye	5	60,0	31	67,7	6,2	7,0
Zalaszabar	-	-	-	-	-	-
Zalaszántó	395	44,8	809	44,0	2,0	2,0
Zalavár	390	19,7	390	19,7	1,0	1,0
ZALA MEGYE	11 031	65,2	99 008	90,7	9,0	12,5
TOVÁBBI TELEPÜLÉSEK EGYÜTT	18 043	49,1	129 213	76,6	7,2	11,2
ÜDÜLŐKÖRZET TELEPÜLÉSEI						
ÖSSZESEN	290 596	57,8	1 382 965	66,8	4,8	5,5