

Központi Statisztikai Hivatal

Tájékoztatási főosztály
Területi tájékoztatási osztály

TÁRSADALMI, GAZDASÁGI JELLEMZŐK

Budapest, 2007

© Központi Statisztikai Hivatal
Tájékoztatási főosztály, Területi tájékoztatási osztály, 2007

ISSN: 0237-921X
ISBN 978-963-235-151-3

Főosztályvezető:
Németh Eszter

Osztályvezető:
Vida Judit

Készítették:
Bakos Norbert
Brinszkyné Hidas Zsuzsanna
Pásztor László

Térképszerkesztő:
Kezán András

*Másodlagos publikálás csak a forrás megjelölésével, adatok átadása
csak a KSH Tájékoztatási főosztálya engedélyével történhet!*

Kiadványrendelés, értékesítés és további információ:

KSH Információs Szolgálat

1024 Budapest, Fényes Elek u. 14–18.

Levelezési cím: 1525 Budapest Pf. 51.; Fax: 345-6788

E-mail: informacioszolgalat@ksh.hu

Telefon: 345-6570 (rendelés)

345-6283, 345-6713 (értékesítés)

345-6789 (információ)

Internet: <http://www.ksh.hu>

Borítódizájn: Vargas Print Stúdió Kft.
Nyomdai kivitelezés: Xerox Magyarország Kft. 2007.528

KSH az interneten: www.ksh.hu

TARTALOM

BEVEZETÉS.....	4
1. TERÜLETI, TELEPÜLÉSSZERKEZETI JELLEMZŐK	6
2. NÉPESSÉG, NÉPMOZGALOM.....	9
2.1. A lakónépesség száma és változása	9
2.2. A népesség korösszetétele	11
2.3. Népmozgalom	13
3. FOGLALKOZTATOTTSÁG, MUNKANÉLKÜLISÉG, JÖVEDELMEK.....	17
3.1. Gazdasági aktivitás	17
3.2. A foglalkoztatottak iskolai végzettsége.....	18
3.3. A foglalkoztatottak gazdasági ág szerint	20
3.4. Munkahelyi ingázás	21
3.5. Munkanélküliség.....	25
3.6. Jövedelmek	26
4. VÁLLALKOZÁSI AKTIVITÁS	29
4.1. A vállalkozások száma és változása	29
4.2. A vállalkozások gazdasági ág és létszám-kategória szerinti összetétele.....	32
5. LAKÁSÁLLOMÁNY, KÖZMŰELLÁTÁS	34
5.1. Lakásállomány, lakásépítés	34
5.2. Közműellátás	36
6. KÖZLEKEDÉS, TÁVKÖZLÉS	38
7. KÖZÖSSÉGI ELLÁTÓRENDSZEREK.....	40
7. 1. Oktatás	40
7.2. Egészségügyi és szociális ellátás	43
TÁBLÁZATOK.....	409
MÓDSZERTANI MEGJEGYZÉSEK.....	116

BEVEZETÉS

Jelen kiadványunk az 1986-ban elindított „Közlemények a budapesti agglomerációról” című sorozat 14. kötete, melyben az agglomeráció társadalmi-gazdasági helyzetéről nyújtunk pillanatképet a rendelkezésünkre álló legfrissebb adatok alapján, bizonyos témáknál a 2001. évi népszámlálás időpontjához viszonyítva.

Az adatokat a 2007. január 1-jei közigazgatási beosztás szerint közöljük, mely szerint az agglomerációs gyűrűt alkotó 80 település közül 26 rendelkezik városi ranggal, közülük Érd 2006. július 1-jétől megyei jogú város.

A Közlemények a budapesti agglomerációról sorozat eddig megjelent kötetei:

1. A terület- és településfejlesztés eredményei a VI. ötéves tervidőszakban (1986)
2. A víz- és a csatornaellátás helyzete (1987)
3. Az általános iskolai és a középfokú oktatás helyzete a VII. ötéves tervidőszak elején (1988)
4. A lakásépítés és a lakáshelyzet alakulása, 1980–1987 (1988)
5. Kiskereskedelmi ellátottság, idegenforgalom (1990)
6. A budapesti agglomeráció népessége, ellátottsági viszonyai, 1980–1990 (1992)
7. Mekkora a budapesti agglomeráció? (1995)
8. A budapesti agglomeráció az ezredforduló küszöbén (1998)
9. A lakosság egészségi állapota és egészségügyi ellátása (1999)
10. Vállalkozások a budapesti agglomerációban (2003)
11. A budapesti agglomeráció társadalmi-gazdasági jellemzői, 2002 (2003)
12. Lakásépítések, 1990–2004 (2005)
13. Népesedési folyamatok, 1990–2004

A budapesti agglomeráció települései és szektorai

2007. január 1.



1. TERÜLETI, TELEPÜLÉSSZERKEZETI JELLEMZŐK

A fővárosi agglomeráció területét jelenleg a budapesti agglomeráció területrendezési tervéről szóló 2005. évi LXIV. törvény szabályozza. E törvény változatlanul hagyta az – azóta hatályon kívül helyezett – 89/1997. (V. 28.) sz. kormányrendeletben rögzített lehatárolást, így Budapestet – a 2007. január 1-jei közigazgatási beosztás szerint – 80 településből álló agglomerációs gyűrű veszi körül.

A budapesti agglomeráció kiterjedése 2538 km², amely az ország területének 2,7%-a. Hazánk lakosságának mintegy negyede, 2 millió 451 ezer fő él itt. Ezen belül az 525 km² kiterjedésű Budapesten az agglomeráció népességének héttizede, közel 1 millió 700 ezer, a mintegy 2000 km²-nyi agglomerációs gyűrűben 725 ezer fő él.

Az agglomerációs övezetbe tartozó 80 település közül 26 városi rangú. Az övezet népességének kétharmada, mintegy 500 ezer fő él városokban.

Az övezet lakosságának héttizede tízezer főnél nagyobb lélekszámú településen él. A legnépesebb település az immár megyei jogú városi rangot kapott Érd, ahol több mint 62 ezren élnek. A legkevesebben, mindössze 574-en a 2002-ben önállósult Remeteszőlősen laknak.

Az övezet települései és népességük népességnagyság szerint, 2007. január 1.

Népesség-nagyság, fő	Települések		Lakónépesség	
	száma	megoszlása, %	száma	megoszlása, %
– 999	2	2,5	1 466	0,2
1 000–1 999	12	15,0	17 680	2,3
2 000–4 999	20	25,0	63 837	8,5
5 000–9 999	19	23,8	139 705	18,5
10 000–	27	33,8	532 602	70,5
Összesen	80	100,0	755 290	100,0

Az agglomeráció szerkezetét, tagozódását a fővárostól való távolságon kívül a természeti viszonyok, a forgalmi folyosók, a helyi társadalmi viszonyok is meghatározzák. Ennek megfelelően az agglomerációs övezet hat szektorra tagozódik, melyeket az égtáj szerinti fekvésük szerint neveztek el. Az északnyugati szektort alkotja a legtöbb település, a déli szektor a legnépesebb, a városi népesség aránya pedig az északi szektorban a legnagyobb.

Az övezet települései szektoronként

Az övezet szektorai	Terület, km ²	Települések száma	Ebből: város	Lakónépesség	A népesség övezeten belüli aránya, %	A városi népesség aránya, %
Északi	238,23	10	4	119 621	15,8	84,1
Keleti	315,84	11	4	120 633	16,0	59,2
Délkeleti	317,28	9	5	99 044	13,1	77,3
Déli	366,17	15	7	198 955	26,3	80,1
Nyugati	303,56	12	2	87 089	11,5	46,6
Északnyugati	471,88	23	4	129 948	17,2	43,0
Összesen	2 538,08	80	26	755 290	100,0	66,8

A népességkoncentráció az agglomerációban kiemelkedően nagy: egy négyzetkilométerre átlagosan mintegy ezer lakos jut, kilencszer több az országos átlagnál. Budapest az ország legsűrűbben lakott települése: népsűrűsége 3230 fő/km², közel tízszerese az övezet átlagának (375 fő/km²).

A legmagasabb népsűrűség a városmagot alkotó belső pesti területeket: a V–VIII. kerületeket jellemzi (10–30 ezer fő/km²), a belbudai kerületek közül az I. kerület népsűrűsége kiemelkedő, de meg sem közelíti a már említett kerületekre jellemző értéket. A külső kerületek körében szintén jelentős különbségek tapasztalhatók: viszonylag nagy laksűrűségű a XIX. és a XX. kerület (5200–6500 fő/km²), ugyanakkor a másik szélső értéket képviselő XXIII. kerületben 500-an élnek négyzetkilométerenként.

Budapest kerületeinek népsűrűsége, 2007. január 1.

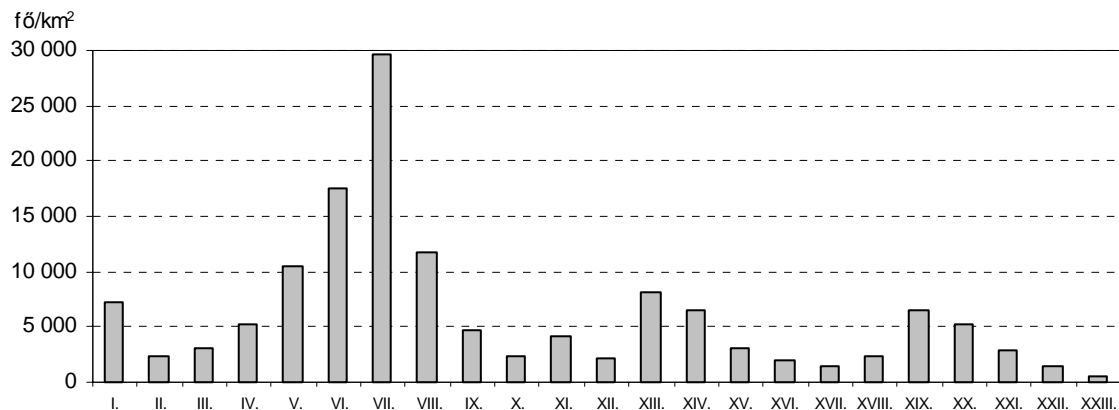

Jelentős különbségek tapasztalhatók az övezet egyes településeinek népsűrűsége között is: általánosságban elmondható, hogy a fővárossal közvetlenül határos települések jóval sűrűbben lakottak, mint a távolabb elhelyezkedők. A viszonylag ritkábban lakott települések többsége az övezet budai, hegyvidéki területein fekszik.

Az agglomerációs övezetet szektoronként vizsgálva már nem annyira látványosak a mutató eltérései, a legsűrűbben és a legritkábban lakott térségek között mindössze 268 fő/km² a különbség. A legnagyobb népsűrűség (543 fő/km²) a déli szektort jellemzi, ahová a korábban említett Szigethalom, Diósd és Érd is tartozik, a másik szélső értéket (275 fő/km²) az északnyugati szektor képviseli, ahol négy település (Visegrád, Pilisszentlászló, Kisoroszi és Szigetmonostor) népsűrűsége is 100 fő/km² alatti.

Népsűrűség, 2007. január 1.

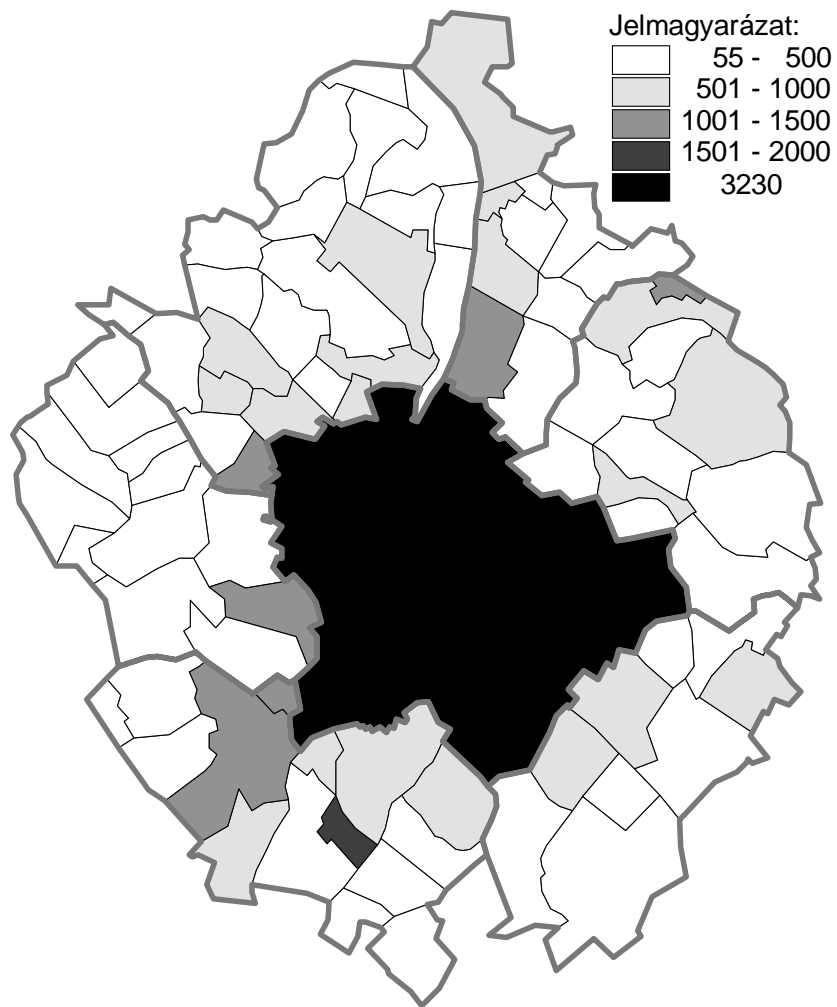

2. NÉPESSÉG, NÉPMOZGALOM

2.1. A lakónépesség száma és változása

A budapesti agglomeráció területén 2007 elején közel 2,5 millióan éltek. A 2001. évi népszámláláshoz viszonyítva az agglomeráció népessége összességében alig változott, azonban az agglomeráció központja és az övezet települései között ellentétes folyamatok zajlottak. Budapest lakosainak száma – a kilencvenes években kezdődött tendencia folytatásaként – tovább fogyott, miközben az övezet lakosainak száma gyarapodott.

A lakónépesség száma és változása

Megnevezés	Lakónépesség, 2007. január 1.		
	fő	a 2001. február 1-jei százalékában	az agglomeráció százalékában
Budapest	1 696 128	95,4	69,2
Agglomerációs övezet	755 290	111,8	30,8
Ebből: város	504 414	109,7	20,6
község	250 876	116,4	10,2
Agglomeráció összesen	2 451 418	99,9	100,0

A vizsgált időszakban Budapest valamennyi kerületében csökkent a lakosságszám, a csökkenés mértéke 8,6 és 0,9% között szóródott. A belső kerületek többségében a fővárosi átlagot meghaladó népességfogyás következett be, a külső kerületekben a csökkenés kisebb mértékű volt.

**A népesség számának változása 2001. február és 2007. január között
Budapest kerületeiben**

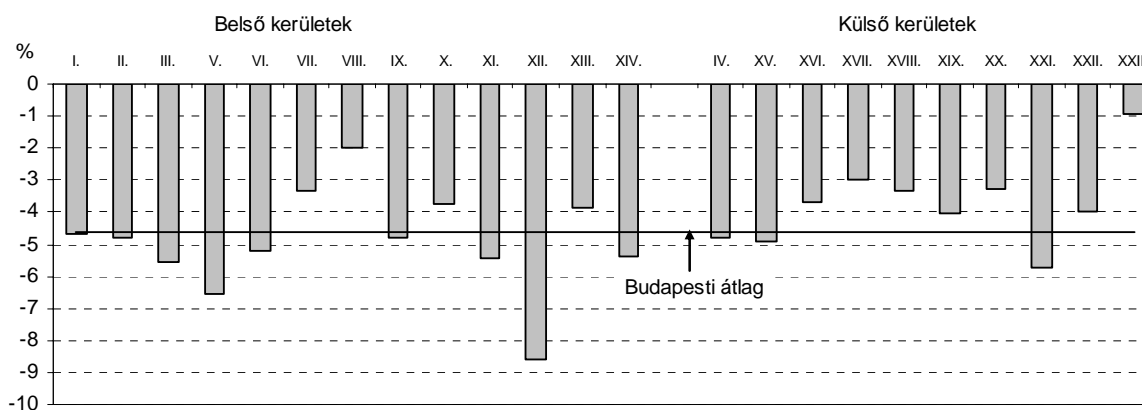

Az agglomerációs övezet lakosainak száma a 2001. évi népszámlálás óta 12%-kal gyarapodott. A növekedés mértéke a városokban kisebb volt (9,7%), mint a községekben (16%).

2001 és 2006 között az övezetben – a második legnépesebb város, Vác kivételével – valamennyi településen növekedett a népességszám. A legnagyobb mértékű gyarapodás Telki (65%) és Remeteszőlős (61%) községben következett be. Négytizeddel emelkedett a kis lélekszámú Csomád, Pilisjászfalu, Pócsmegyer és Csörög, valamint a 14 ezer lakosú Veresegyház népességének száma. Jelentős mértékű, 30% feletti növekedés figyelhető meg Üröm, Diósd, Szigetmonostor, Leányfalu és Szada községekben.

**A lakónépesség számának alakulása, 2007. január 1.
2001. február 1. = 100,0**

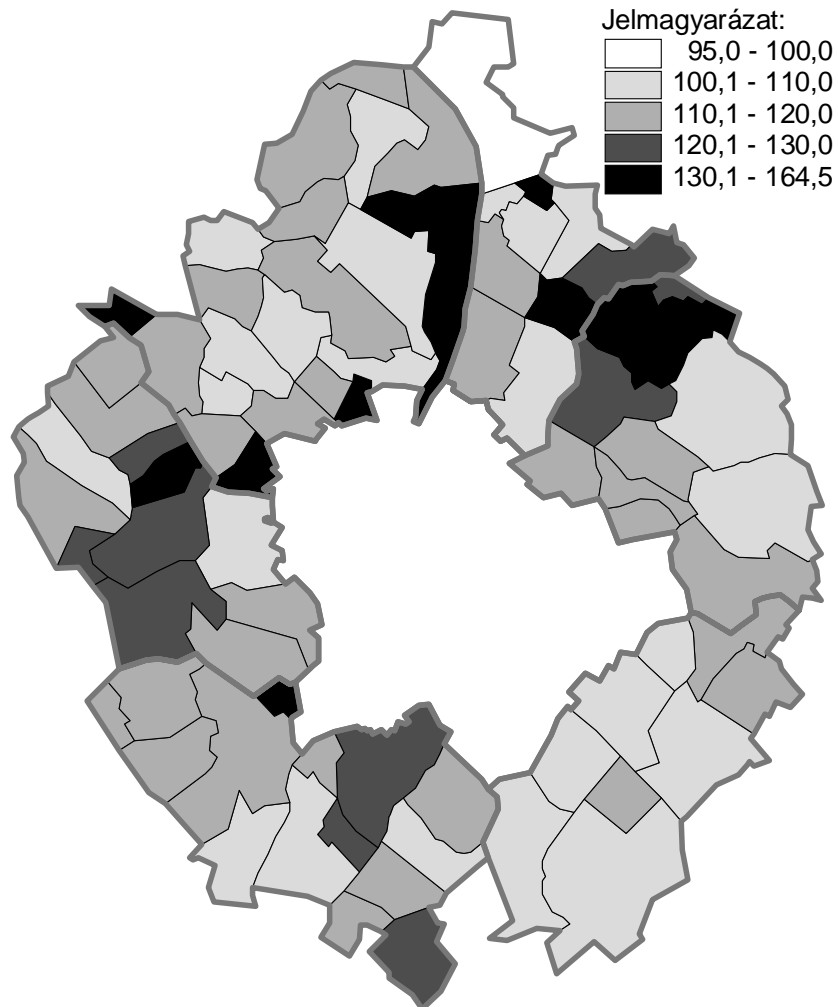

Szektoronként vizsgálva a népesség száma leginkább déli szektorban gyarapodott, itt mintegy 25 ezer fős népességnövekedés következett be, ugyanakkor az északi szektorban ennek harmada. A népességgyarapodás százalékos mértéke alapján kissé módosul a sorrend: a nyugati és a keleti szektor népességszám-növekedési üteme megelőzi a déli szektorét.

**A lakónépesség számának alakulása az övezetben, 2007. január 1.
2001. február 1. = 100,0**



2.2. A népesség korösszetétele

Az agglomeráció népessége folyamatosan öregedő. A 2007. január 1-jei adatok szerint a népesség 14%-a gyermekkorú, viszont ezt meghaladó, 17% az időskorúak részesedése. Annak ellenére, hogy a 2001. évi népszámlálás adataihoz viszonyítva a fővárosban kevesebb a 65 évesek és idősebbek, az övezetben pedig több a gyermekkorúak száma, arányukat tekintve mind a fővárosban, mind az övezetben emelkedett az idősebb korcsoportba tartozó népesség részesedése, miközben a gyermekkorúaké csökkent.

A lakónépesség számának változása korcsoport szerint 2001. február és 2007. január között

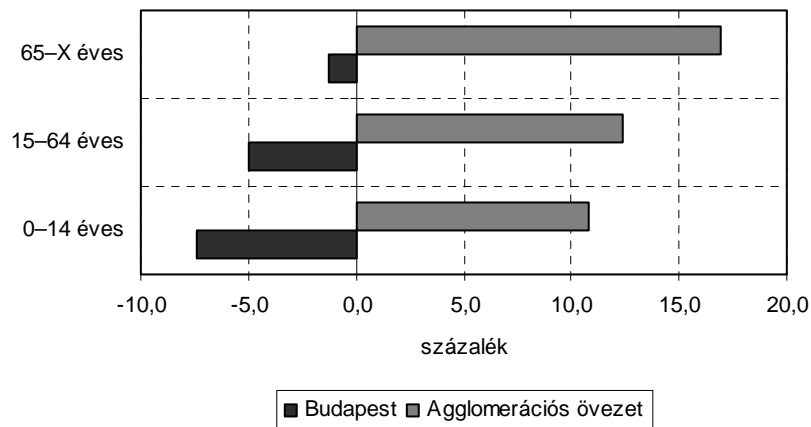

A korösszetétel változását mutatja az öregedési index növekedése is: míg 2001-ben a száz gyermekkorúra jutó időskorúak száma 114,5 volt, 2007 elején már 118,7. Ennek megfelelően változott a gyermek- és az időskorúak eltartottsági aránya: a száz 15-64 évesre jutó gyermekkorúak száma a 2001. februári 20,3-ról 20,1-re mérséklődött, az időskorúaké 23,2-ről 23,8-re emelkedett.

A fővárosban élő népesség korstruktúrája jóval kedvezőtlenebb, mint az övezetben élőké. Budapesten száz gyermekkorúra 147 időskorú jut, kétszer annyi, mint az övezet településein átlagosan. A korösszetétel terén az egyes kerületek között jelentős eltérések tapasztalhatók. Általánosságban megállapítható, hogy az öregedési index a belső kerületekben az átlagosnál lényegesen magasabb, mint a külső városrészekben. A legkedvezőbb a mutató értéke a IV. kerületben, ahol a gyermekkorúak aránya nagyobb az időskorúakénál.

A száz gyermekkorúra jutó időskorúak száma kerületenként, 2007. január 1.

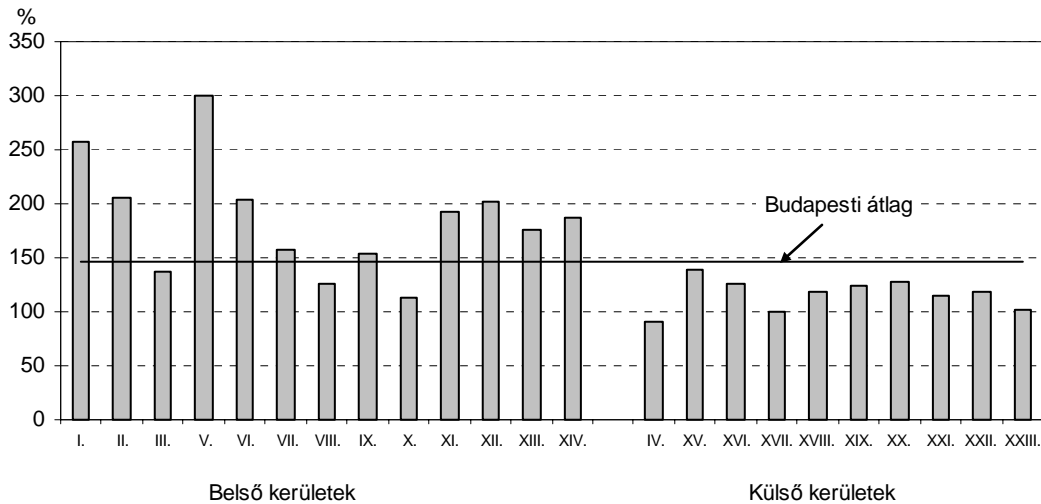

Az agglomerációs övezetben a fővárosinál nagyobb a gyermekkorú, és kisebb az időskorú népesség aránya, ebből következően az öregedési mutató jóval kedvezőbb a fővárosra jellemzőnél (73,5). Az övezet települései közül kiemelkedően „fiatalos” Telki, ahol a 15 évesnél fiatalabbak aránya 27%, a 65 éves és idősebbeké mindössze 6,9%. Mintegy kétszeres a gyermekkorúak aránya az időskorúakhoz viszonyítva Pilisjászfalu, Remeteszőlős, Veresegyház, Felsőpakony, Nagykovácsai és Tinnye településeken is; Visegrádon, Kisorosziban és Leányfalun azonban a lakosság mintegy ötöde időskorú.

Az övezetet szektorális tagozódás szerint vizsgálva megfigyelhető, hogy az északi és délkeleti szektorban a legalacsonyabb a gyermekkorúak aránya (16,1–16,6%).

A száz gyermekkorúra jutó időskorúak száma az övezetben, 2007. január 1.

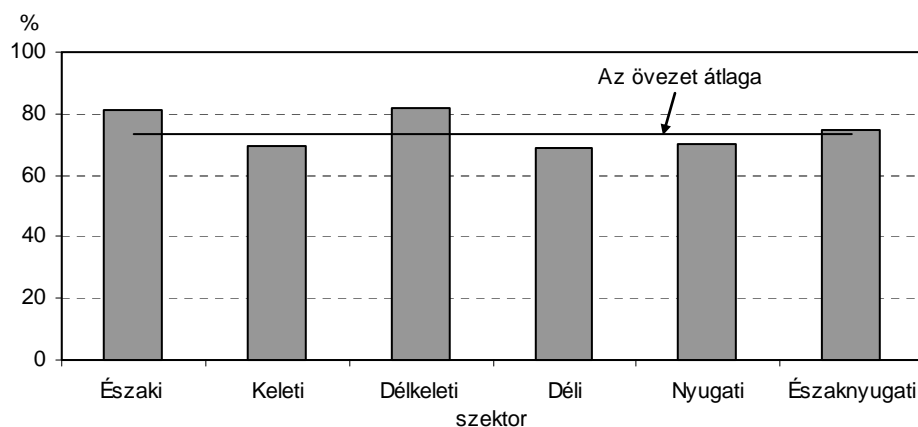

2.3. Népmozgalom

A lakosság számának alakulását az élveszületések és a halálozások száma, valamint a vándorlási egyenleg határozza meg.

Budapesten 1978-tól kezdve évről évre elmaradt az élveszületések száma a halálozásokétól, és egyre nagyobb mértékű természetes fogyás következett be, melyhez 1993-tól már jelentős vándorlási veszteség is járult.

Az agglomerációs övezetben a természetes népességfogyás később, a kilencvenes évektől vette kezdetét, azonban – elsősorban a fővárosból történt kiköltözések eredményeként – a népesség száma jelentősen gyarapodott.

Népmozgalom, 2001–2006

Megnevezés	Élveszületés	Halálozás	Természetes szaporodás, fogyás (-)	Vándorlási különbözet
Budapest	91 947	141 741	-49 794	-49 658
Agglomerációs övezet	46 095	45 565	530	79 603
Ebből: város	30 605	31 362	-757	44 476
község	15 490	14 203	1 287	35 127
Agglomeráció összesen	138 042	187 306	-49 264	29 945

Budapesten a vizsgált időszakban a természetes fogyás népességre vetített aránya az idősebb korösszetételű belső kerületekben általában jelentősen meghaladta a külső városrészekre jellemző mértéket.

A természetes fogyás ezer lakosra jutó évi átlagos száma kerületenként, 2001–2006

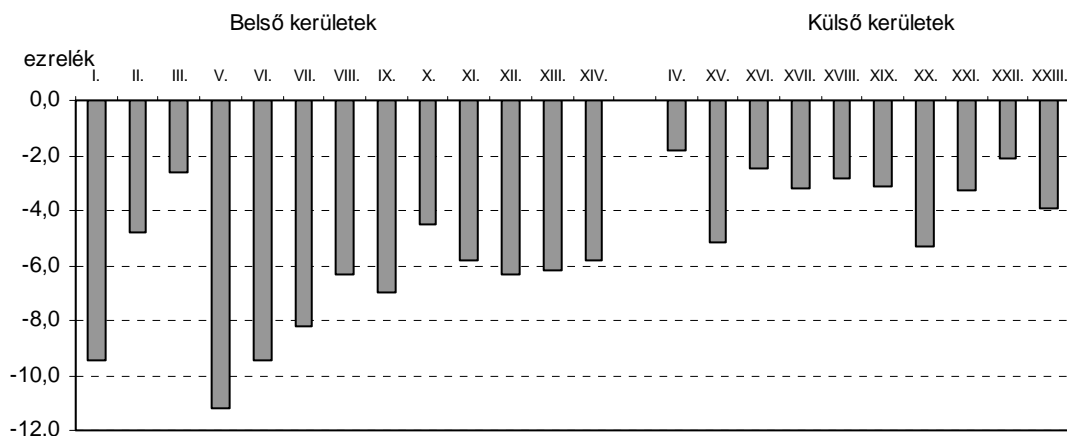

A 2001–2006. években az övezet településeinek hattizedénél az élveszületések száma meghaladta a halálozásokét. A természetes szaporodás ezer lakosra jutó évi átlagos száma Telkiben volt a legmagasabb, mintegy 10 ezrelék, és 4–9 ezrelék között volt Pilisjászfaluban, Üröm, Pusztazámor, Diósd és Herceghalom településeken. Ugyanakkor Gyömrő, Kisoroszi, Leányfalú, Ócsa, Vecsés településeken a természetes fogyás meghaladta 4 ezreléket, Visegrádon pedig a 10 ezreléket.

Az övezet szektorait tekintve látható, hogy az idősebb korösszetételű délkeleti és északi térségben természetes népességfogyás, a többi szektorban népességnövekedés következett be.

A természetes szaporodás, fogyás ezer lakosra jutó évi átlagos száma az övezetben, 2001–2006

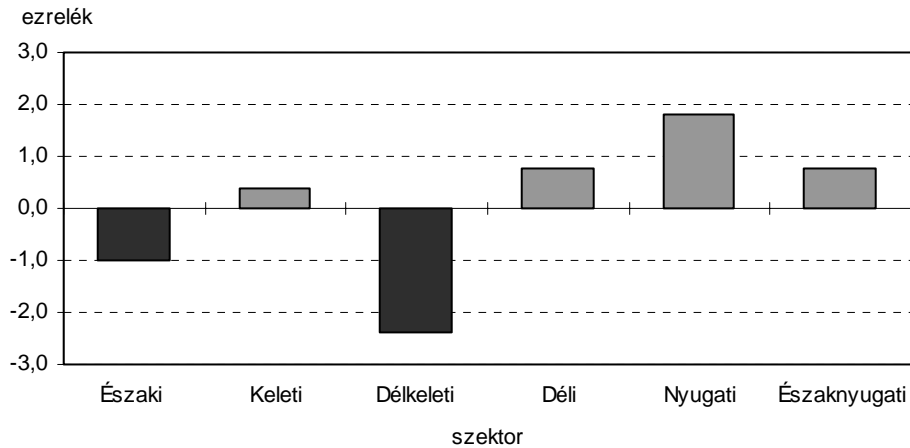

A 2001–2006. években a főváros negatív vándorlási egyenlege megközelítette az 5 ezreléket. Az egyes kerületeket jelentősen eltérő mutató jellemzi. Egyedül a VII. kerületben mutatkozott vándorlási nyereség.

A vándorlási különbözet ezer lakosra jutó évi átlagos száma kerületenként, 2001–2006

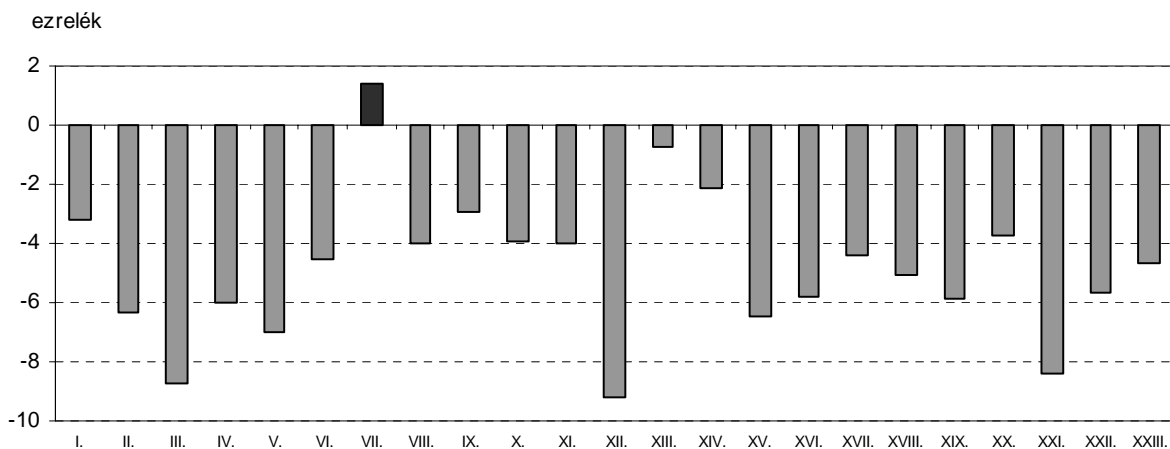

A vizsgált időszakban – a fővároson kívül – az agglomeráció települései közül egyedül Vác vándorlási egyenlege volt negatív, ahol a beköltözők száma 673 fővel elmaradt az elköltözőkétől.

A vándorlási egyenleg lakosságszámhoz viszonyított aránya az övezet települései közül Telkiben volt a legkedvezőbb: itt ezer lakosra vetítve évente átlagosan 77 fős vándorlási nyereség keletkezett. Kiemelkedő a mutató értéke Csomádon, Pócsmegyeren és Szigetmonostoron is (56–62 ezrelék). Ugyanakkor Százhalombattán a vándorlási többlet egy ezrelék volt, és hat ezrelék alatt volt Gödöllőn, Ócsán és Alsónémediben is.

Ezer lakosra jutó belföldi vándorlási különbözet, 2001–2006

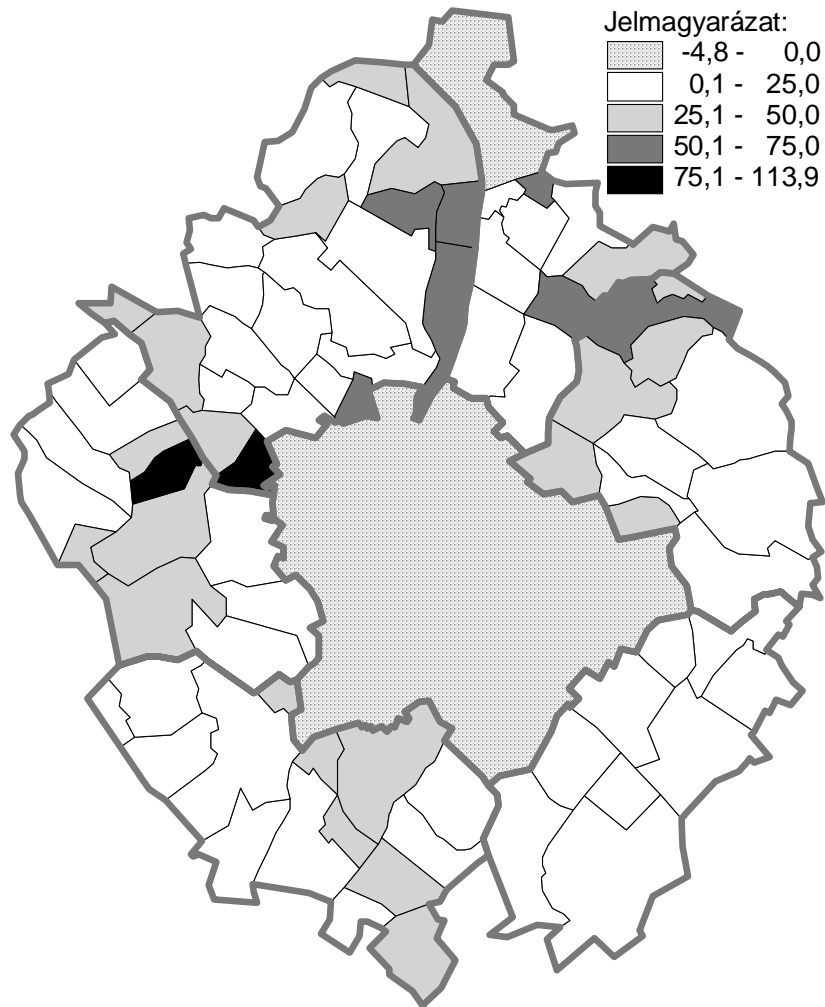

A 2001 és 2006 közötti időszakban a Budapestről elvándorlók 40%-a, mintegy 149 ezer személy az agglomerációs övezet valamely településén telepedett le, ezzel szemben az övezetből a fővárosba vándorlók száma ennek mintegy fele, 78 ezer fő volt.

A fővárosból elvándorlók közül a legtöbben Érdenet választották új lakóhelyül, közel kétszer annyian, mint a sorrendben következő városokat. A vizsgált időszakban az ellenkező irányú vándorlók száma is Érden volt a legmagasabb.

**A vándorlás alakulása az agglomeráció lakóhelyváltoztatásban legérintettebb településein,
2001–2006**

Település	Budapestről elvándorlók száma, fő	Település	Budapestre vándorlók száma, fő
Összesen	148 965	Összesen	77 580
Ebből:		Ebből:	
Érd	12 277	Érd	6 810
Szigetszentmiklós	6 897	Dunakeszi	3 456
Dunakeszi	6 585	Gyál	3 292
Budaörs	5 597	Budaörs	3 272
Gyál	5 225	Szigetszentmiklós	2 952
Szentendre	4 676	Szentendre	2 814
Szigethalom	4 434	Gödöllő	2 467
Veresegyház	4 304	Fót	2 161
Fót	3 998	Budakeszi	1 942
Pomáz	3 635	Szigethalom	1 941

A Budapest és az övezet közötti lakóhelyváltoztatásokat szektoronként vizsgálva megállapítható, hogy a legnagyobb, közel 20 ezer fős vándorlási nyereség a déli szektorban következett be, amely két és félszerese a délkeleti szektor vándorlási nyereségének.

**Budapest és az agglomerációs övezet közötti vándorlások egyenlege
szektoronként, 2001–2006**

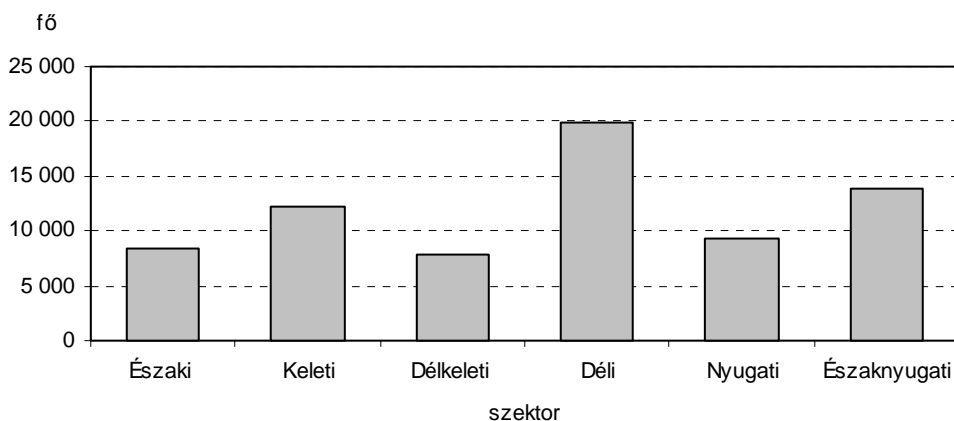

3. FOGLALKOZTATOTTSÁG, MUNKANÉLKÜLISÉG, JÖVEDELMEK

3.1. Gazdasági aktivitás

A budapesti agglomeráció népességének gazdasági aktivitását az ország egészéhez képest magas foglalkoztatottság és alacsony munkanélküliség jellemzi. A 2001. évi népszámlálási adatok alapján az agglomeráció népességének 42%-a volt foglalkoztatott és 2,9%-a munkanélküli, 5,4 százalékponttal nagyobb, illetve 1,2 százalékponttal kisebb hányada, mint az ország egészében.

A népesség gazdasági aktivitása, 2001. február 1.

Gazdasági aktivitás	Budapesti agglomeráció		Ország összesen	
	fő	százalék	fő	százalék
Foglalkoztatott	1 020 992	41,6	3 690 269	36,2
Munkanélküli	70 768	2,9	416 210	4,1
Inaktív kereső	746 178	30,4	3 305 541	32,4
Eltartott	615 377	25,1	2 788 295	27,3
Összesen	2 453 315	100,0	10 198 315	100,0

A 2001. évi népszámlálás és a 2005. évi mikrocenzus között eltelt időszakban az agglomerációban élők foglalkoztatottsági helyzete tovább javult: a foglalkoztatottak összes népességen belüli aránya 44%-ra növekedett, mellyel párhuzamosan a munkanélküliek súlya 2,7%-ra csökkent.

Az agglomeráció népességének 72%-át adó Budapest munkaerő-piaci szerepe országos viszonylatban is kulcsfontosságú. A fővárosi nagyszámú munkalehetőségnek, valamint az övezet és Budapest közötti erős munkahelyfüggésnek köszönhetően a két terület népességének gazdasági aktivitásában nem mutatkoznak jelentős különbségek. A fővárosi foglalkoztatottak és az inaktív keresők aránya valamivel magasabb, a munkanélkülieké és az eltartottaké pedig alacsonyabb, mint az övezet településein átlagosan. Az inaktív keresők és eltartottak arányában meglévő különbség összefüggésbe hozható a két terület népességének eltérő korösszetételével is.

Ugyanakkor Budapesten és az övezeten belül egyaránt jelentős területi különbségek mutatkoznak a népesség gazdasági aktivitása terén. A kerületek közül a II., III., XII., XVI. és XXII. kerületben a legkedvezőbb a népesség gazdasági aktivitás szerinti összetétele, ugyanis ezekben a kerületekben a magas foglalkoztatottsági arány a fővárosi átlagnál alacsonyabb munkanélküliségi aránnyal párosul. A IV., X., XIII., XVII., XVIII., XIX. és XXI. kerületek esetében is az átlagosnál magasabb, vagy azzal megegyező a foglalkoztatottak aránya, a munkanélküliek aránya azonban magasabb, mint a főváros egészében. A munkanélküliség sorrendben a II., XII. és az V. kerületekben a legkisebb: a munkahellyel nem rendelkező lakosok összes népességen belüli aránya nem éri el a 2%-ot.

A gazdaságilag aktív népesség aránya Budapest kerületeiben, 2001. február 1.

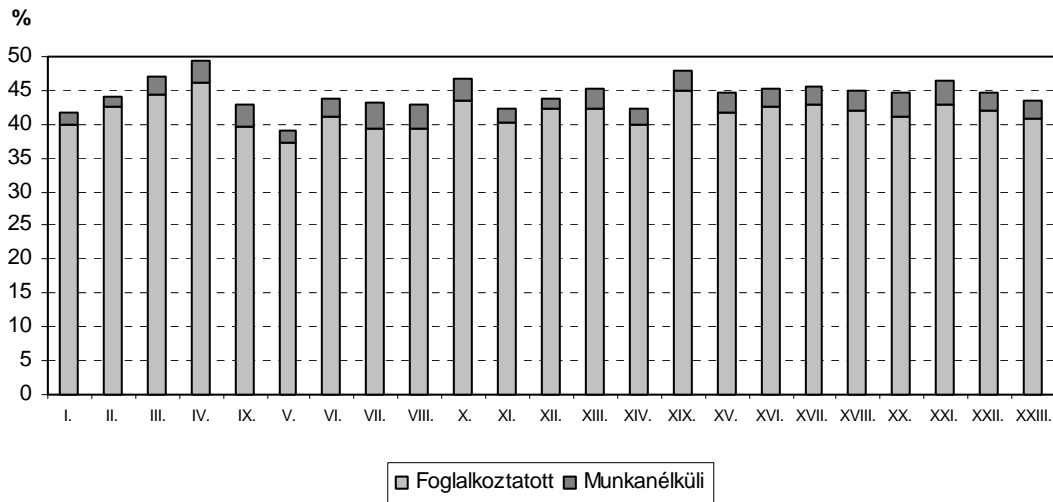

Az agglomerációs övezeten belül a népesség gazdasági aktivitási összetétele a nyugati, az északi és az északnyugati szektorban a legkedvezőbb: ezen település-csoportokban a foglalkoztatottak aránya magasabb, a munkanélkülieké pedig alacsonyabb az övezeti átlagnál. Közülük is a nyugati szektor helyzete kiemelkedő, ahol a 43%-os foglalkoztatottsági arány mellett a munkanélkülieké 2,5%-os volt.

A foglalkoztatottak és a munkanélküliek aránya az övezet szektoraiban, 2001. február 1.

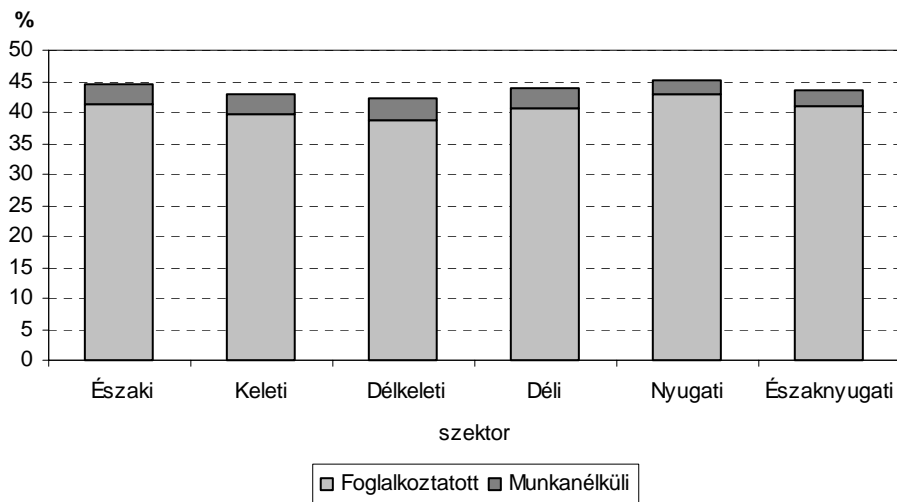

3.2. A foglalkoztatottak iskolai végzettsége

A budapesti agglomerációban élő foglalkoztatottak képzettebbek az országosnál. Az összes foglalkoztatott közel négytizede rendelkezik érettségivel, 27%-uknak pedig egyetemi vagy főiskolai diplomája van, 6,1, illetve 8,6 százalékponttal nagyobb hányaduknak, mint az ország egészében. Azon foglalkoztatottak aránya, akik még az általános iskola 8. évfolyamát sem végezték el kevesebb mint egy százalék. A fővárosban élő foglalkoztatottak iskolázottsági mutatói kedvezőbbek, mint az övezet településein élőké. Az érettségizettek

arányát tekintve kisebb, a felsőfokú végzettségűek esetében jelentősebb a főváros javára fennálló különbség.

A foglalkoztatottak megoszlása a legmagasabb befejezett iskolai végzettségük szerint, 2001. február 1.

Megnevezés	Általános iskola		Középiskola		Egyetem, főiskola
	8. évfolyamnál alacsonyabb	8. évfolyam	érettségi nélkül, szakmai oklevéllel	érettségivel	
Budapest	0,7	13,6	16,1	39,8	29,8
Agglomerációs övezet	0,6	18,7	26,3	35,2	19,2
Ebből: város	0,6	18,3	25,7	35,8	19,6
község	0,6	19,7	27,6	33,7	18,4
Agglomeráció összesen	0,6	15,0	18,9	38,6	26,9

Az iskolai végzettség területi különbségei Budapesten belül is szembeűnőek. A legképzettebbek az I., a II. és a XII. kerületben élő munkavállalók, ahol a foglalkoztatottak közel kilenczede legalább középiskolai érettségivel rendelkezik. A felsőfokú végzettséggel rendelkező foglalkoztatottak aránya sorrendben a II., a XII. és az I. kerületben volt a legmagasabb: a foglalkoztatottak több mint fele rendelkezett itt főiskolai vagy egyetemi diplomával, közel kétszerese a fővárosi átlagnak.

A foglalkoztatottak iskolai végzettsége kerületenként, 2001. február 1.

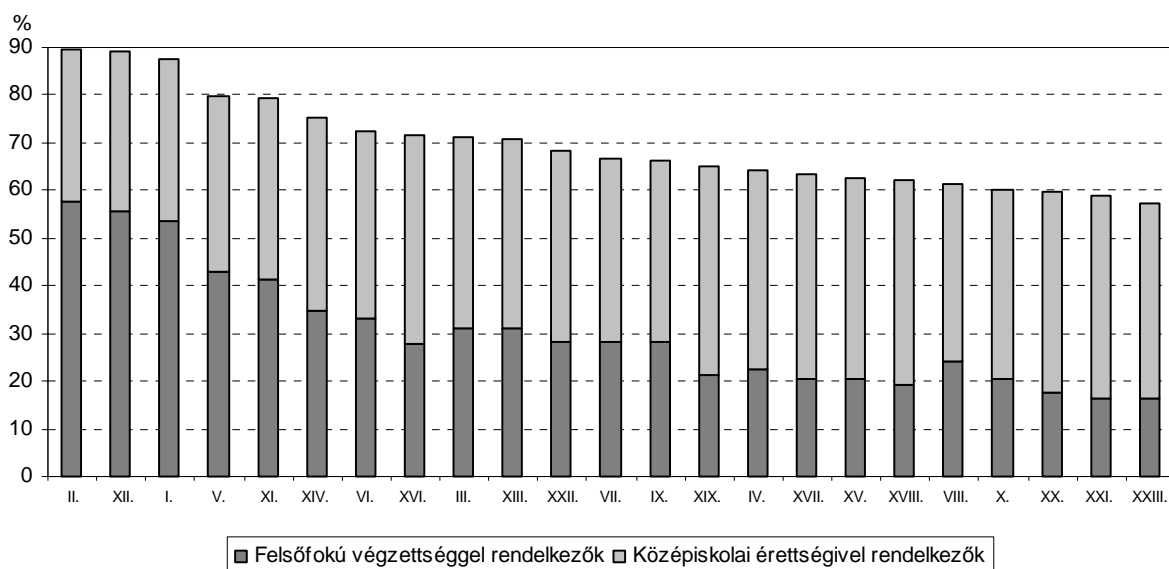

Az agglomerációs övezeten belül a legképzettebb munkaerő a nyugati szektorban él, ahol a legalább középfokú végzettséggel rendelkezők aránya meghaladja a 60%-ot, de az északnyugati, északi és keleti szektorban is magasabb az övezeti átlagnál. A felsőfokú végzettségűek foglalkoztatottakon belüli részesedése a nyugati és az északnyugati szektorban kiemelkedő: sorrendben 27, illetve 25%, aránya 8, illetve 6 százalékponttal nagyobb, mint az övezetben átlagosan.

A foglalkoztatottak iskolai végzettsége az övezetben, 2001. február 1.

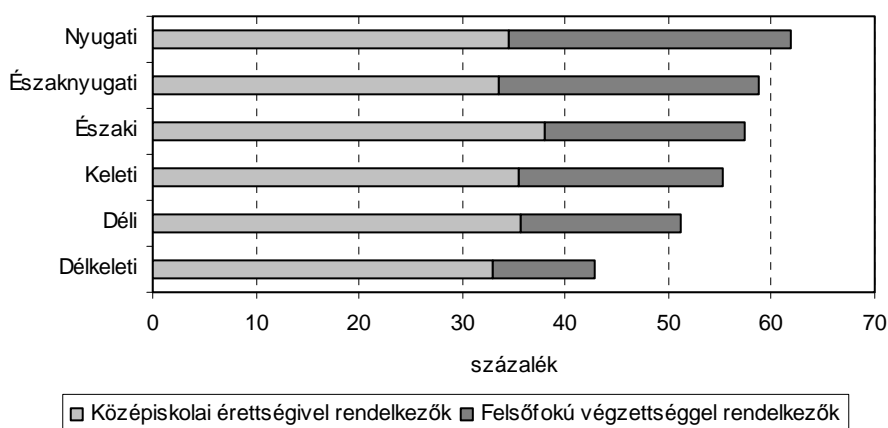

3.3. A foglalkoztatottak gazdasági ág szerint

A budapesti agglomeráció népességének döntő hányada a szolgáltatási ágakban dolgozik: 2001 elején a munkavállalók 75%-a tevékenykedett ezeken a területeken. A hagyományos termelő ágak közül az iparban és az építőiparban az összes foglalkoztatott 24%-a dolgozott, a mezőgazdaság szerepe a térség földrajzi adottságai miatt nem jelentős. A foglalkoztatottak koncentrációja a szolgáltatási ágakban a főváros esetében jóval nagyobb, mint az agglomerációs övezet városaiban és községeiben. A fővárosi lakóhelyű foglalkoztatottak 78%-a tevékenykedett a szolgáltatási ágak valamelyikében, míg az övezet városaiban 10, községeiben 11 százalékponttal kisebb a hányaduk.

A foglalkoztatottak megoszlása összevont gazdasági ág szerint, 2001. február 1.

Megnevezés	(százalék)			
	Mezőgazdaság, vadgazdálkodás, halászat	Ipar, építőipar	Termelő jellegű ágak együtt	Szolgáltatási jellegű ág
Budapest	0,5	21,3	21,8	78,2
Agglomerációs övezet	1,7	30,8	32,5	67,5
Ebből: város	1,4	31,1	32,5	67,5
község	2,4	30,2	32,6	67,4
Agglomeráció összesen	0,8	23,8	24,7	75,3

A fővároson belül főként a peremkerületekben a szolgáltatási jellegű ágak dominanciája mellett jelentősebb a termelő ágak jelenléte. Közülük is kiemelkednek a hagyományosan ipari jellegű XXI., XXII. és XXIII. kerületek, ahol a termelő jellegű ágakban foglalkoztatottak aránya 27–29%.

Az övezetben a termelő ágak jelentősebb szerepet játszanak a lakosság foglalkoztatásában, mint a fővárosban. Az északi, délkeleti és déli szektorban élő foglalkoztatottak mintegy 35%-a dolgozik a termelő jellegű ágakban, arányuk a nyugati szektorban a legalacsonyabb, 26%.

A 2001. évi népszámlálás adatai szerint a budapesti agglomerációban élő munkavállalók többsége, több mint fele szellemi munkát végez. A szellemi foglalkozásúak nagyobb részét a vezetők, értelmiségiek csoportjába tartozók adták, arányuk a foglalkoztatottakon belül 29% volt. A fizikai tevékenységet folytatókat vizsgálva az összes foglalkoztatott 22%-a ipari vagy építőipari foglalkozású volt, de a szolgáltatások nyújtásával foglalkozó munka-

vállalók is 16%-os arányt képviseltek. A főváros és az övezet közötti területi különbségek e tekintetben is jelentkeznek. Budapesten 8,9 százalékponttal magasabb a vezető, értelmiségi foglalkozásúak aránya, mint az övezetben élőkénél, az egyéb szellemi foglalkoztatottak esetében kevésbé éles eltérések tapasztalhatók. Az övezetben élők foglalkoztatásában jelentősebb az ipar szerepe, mint a fővárosban: az övezet munkavállalóinak háromtizede üz ipari vagy építőipari foglalkozást, míg a fővárosban ezen főcsoport súlya 20% alatti.

A foglalkoztatottak megoszlása foglalkoztatási főcsoport szerint, 2001. február 1.

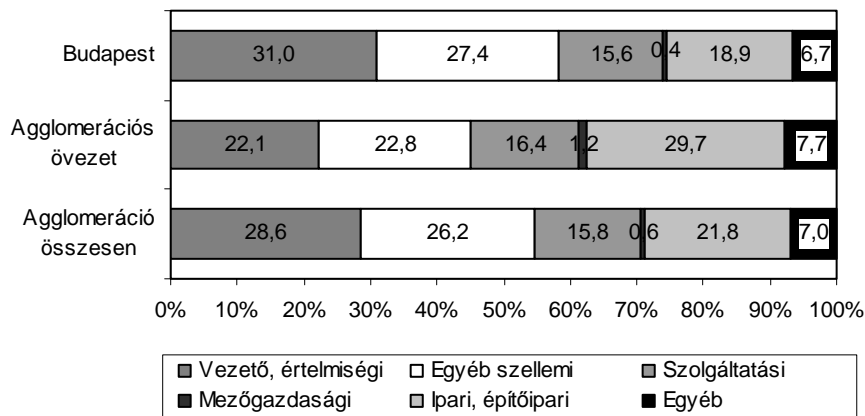

3.4. Munkahelyi ingázás

A foglalkoztatottak napi ingázásáról településenként rendelkezésre álló legutolsó – a 2001. évi népszámlálásra vonatkozó – adatok szerint a budapesti agglomerációban élők jelentős része lakóhelyén kívül dolgozik.

2001-ben a budapesti agglomerációban foglalkoztatottak 22%-a, mintegy 227 ezer személy ingázott naponta a munkahelyére. Ilyen kiugró ingázási arány az ország egyetlen más területére sem jellemző. Figyelembe véve a 2001 óta zajló vándorlási folyamatokat, valamint a 2005. évi mikrocenzus Közép-Magyarországra jellemző ingázási adatait, a 2001-re jellemző arányok feltehetően nem módosultak számottevően az elmúlt öt évben.

A foglalkoztatottak napi ingázása, 2001. február 1.

Megnevezés	Helyben lakó foglalkoztatott	Ebből: az eljárók (ingázók)		Budapestről az övezetbe, illetve az övezetből Budapestre ingázó
		száma	aránya, %	
Budapest	746 018	64 976	8,7	22 743
Agglomerációs övezet	274 974	162 436	59,1	110 315
Ebből: város	188 881	104 894	55,5	74 525
község	86 093	57 542	66,8	35 790
Agglomeráció összesen	1 020 992	227 412	22,3	133 058

A 2001. évi adatok szerint a fővárosban dolgozók 20%-a, 175 ezer munkavállaló vidékről járt be, az ellentétes irányú ingázók száma lényegesen kisebb, mintegy 65 ezer fő volt. A bejárók száma a XI. és a XIII. kerületben a legtöbb, közel 16 ezer fő, de az I. kerület kivételével valamennyi belső kerületben magasabb a vidéki munkavállalók száma, mint a

peremkerületekben. A bejárók és az eljárók egyenlege a XVII. kerület kivételével valamennyi kerületben pozitív volt, egyedül ennél a kerületnél mutatkozott munkaerő-veszteség.

A budapesti kerületek ingázási egyenlege, 2001. február 1.

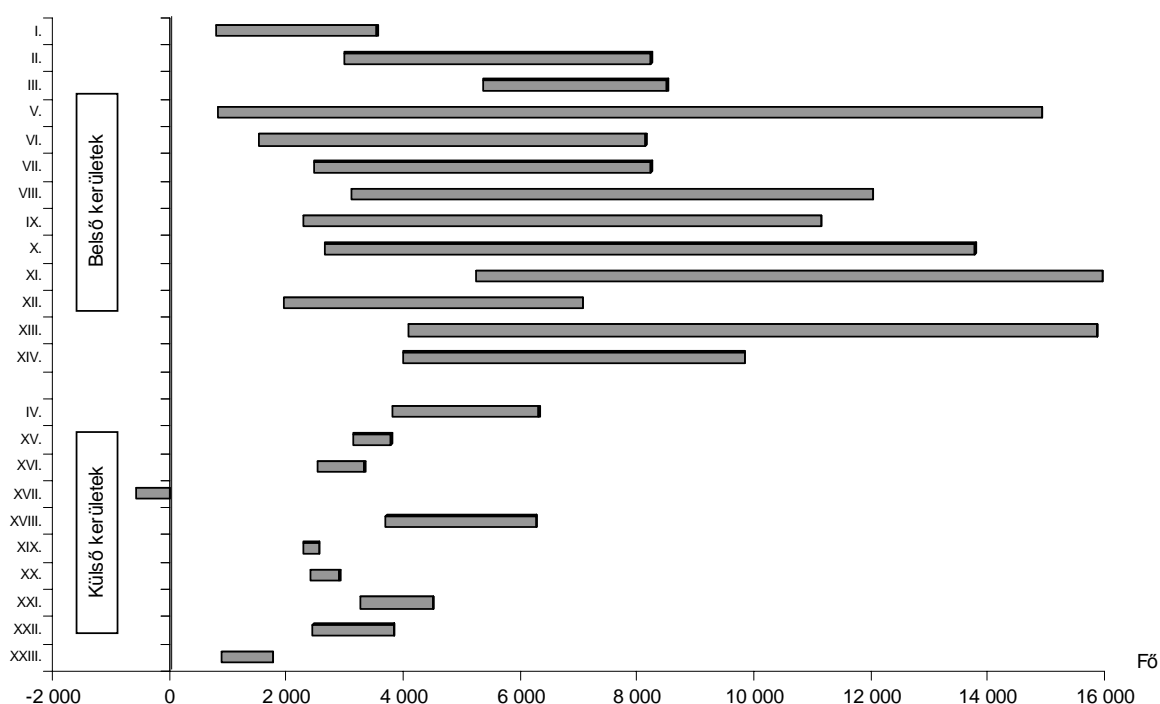

A budapesti agglomerációban Budapest mellett még 7 településen haladja meg a helyben foglalkoztatottak száma a helyben lakó foglalkoztatottakét: Budaörsön, Gödöllőn, Herceghalomban, Százhalombattán, Törökbálinton, Vácott és Visegrádon. A legtöbben (7800–9700 fő) Vácra, Gödöllőre és Budaörsre ingáztak, de további 8 településen is 2000 fő feletti a bejárók száma. Budaörsön, Gödöllőn és Törökbálinton az ingázók a helyben foglalkoztatottak több mint felét képezik. E települések közül Budaörsön a legmagasabb a bejárók aránya: 68%.

A legnagyobb számú munkaerőt felvevő települések, 2001. február 1.

Település	Más településről bejáró	Helyben lakó foglalkoztatott	Ebből: lakóhelyén dolgozó	Helyben foglalkoztatott	
				fő	a helyben lakó százalékában
Budapest	175 151	746 018	681 042	856 193	114,8
Budaörs	9 668	11 013	4 607	14 275	129,6
Gödöllő	8 098	12 634	7 834	15 932	126,1
Vác	7 761	14 286	10 238	17 999	126,0
Törökbálint	3 498	4 737	1 891	5 389	113,8
Érd	3 074	23 104	8 436	11 510	49,8
Százhalombatta	3 037	7 916	5 253	8 290	104,7
Dunakeszi	3 007	12 928	5 261	8 268	64,0
Szentendre	2 882	9 782	5 111	7 993	81,7
Szigetszentmiklós	2 770	9 502	3 896	6 666	70,2
Dunaharaszti	2 577	6 410	2 817	5 394	84,1
Vecses	2 070	7 592	3 102	5 172	68,1

A városok közül az ingázók aránya a legkisebb Vácott (28%), de Visegrádon, Százhalombattán, Gödöllőn és Szentendrén is a foglalkoztatottak kevesebb mint felének van más településen a munkahelye. Gyálon, Budakeszin és Szigethalmon a foglalkoztatottak körében az ingázás mértéke 68–74%. A községek közül a legnagyobb, 75%-ot is meghaladó mértékben Tárnokról, Sződligetről, Felsőpakonyból, Csobánkáról és Sződről, a legkisebb arányban pedig Alsónémediből és Herceghalomról járnak más településre dolgozni (44, illetve 46%).

A településen lakó foglalkoztatottakból az ingázók aránya, 2001. február 1.

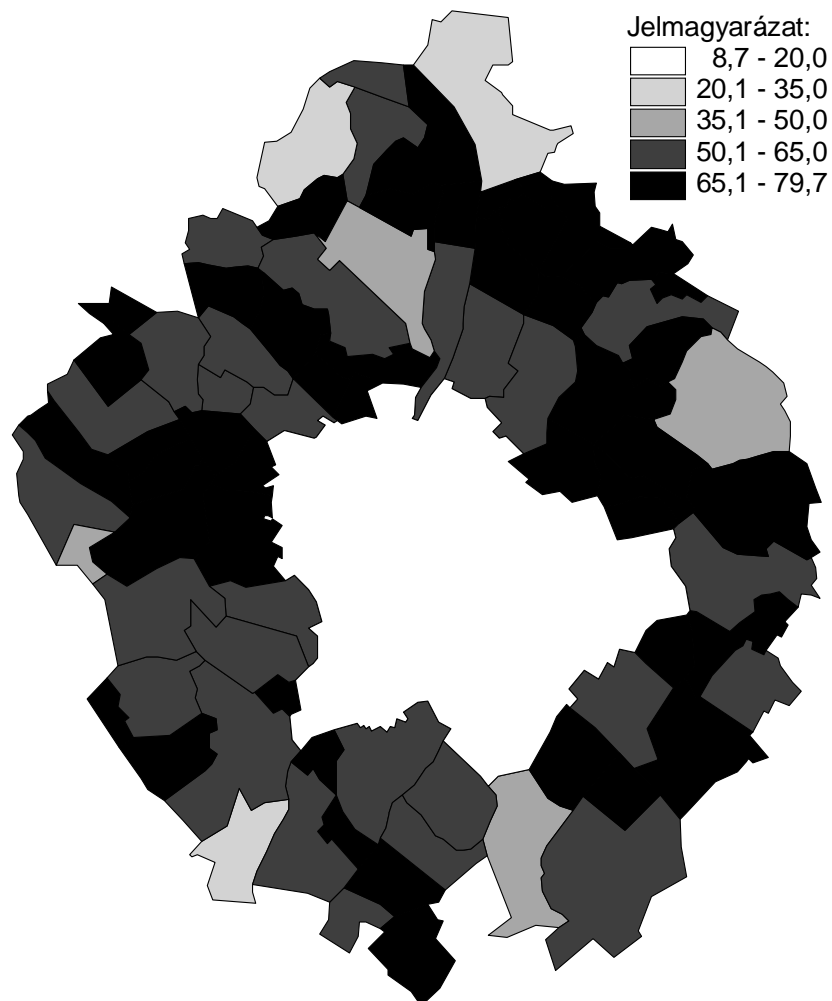

A fővárosból a vidéki munkahelyükre ingázók harmada, 23 ezer munkavállaló az agglomerációs övezetben vállalt munkát. Budapestről az agglomerációs övezet minden településére járnak naponta dolgozni, azonban az ingázók közel 60%-a 9 településre (Budaörs, Törökbálint, Dunaharaszti, Szentendre, Dunakeszi, Gödöllő, Budakalász, Érd, Fót) összpontosul. E települések közül a legtöbb munkavállaló, több mint 5 ezer fő Budaörsre ingázik.

Az agglomerációs övezetben a foglalkoztatottak 59%-a ingázik (közel 70%-uk Budapestre). Magasabb az eljárási arány a délkeleti, a nyugati és a déli szektorban; utóbbinál az ingázók körében az átlagnál kisebb a Budapestre járók hányada, és nagyobb az agglomeráció valamely másik településén dolgozóké.

A bejárók helyben foglalkoztatottakhoz viszonyított aránya a nyugati szektorban a legmagasabb, 59%, a másik szélső értéket (31%) a délkeleti szektor képviseli.

Az eljárók és a bejárók aránya szektoronként, 2001. február 1.

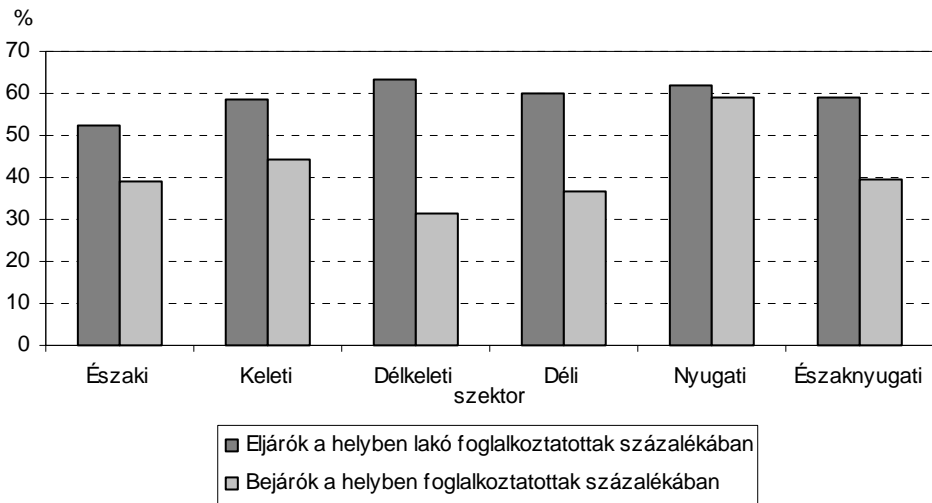

Az agglomerációs övezetben élő ingázók kétharmada, 110 ezer dolgozó a fővárosba jár be. Az övezet települései közül a legtöbben, közel 10 ezren Érdről érkeznek, a Dunakeszről és Budaörsről bejárók száma meghaladja az 5 ezret, a Gyálról, Szigetszentmiklósról és Vecsésről bejáróké is mintegy négyezer fő.

Az agglomerációs övezetből Budapestre ingázó dolgozók jelentős hányada a belső kerületekben vállalt munkát, de megfigyelhető a külső kerületek szomszédos településekkel való kapcsolata is.

Az agglomerációból bejárók megoszlása kerületcsoportok szerint, szektoronként, 2001. február 1.

		(százalék)						
Hová	Észak-Buda	Dél-Buda	Észak-Pest	Belső-Pest	Kelet-pesti belső	Kelet-pesti külső	Dél-Pest	
	I–III., XII.	XI., XXII.	IV., XIII.	V–VIII.	X., XIV.	XV–XIX.	IX., XX., XXI., XXIII.	
Honnan	kerület							
Északi szektor	11,4	4,4	38,0	24,8	10,2	7,5	3,7	
Keleti szektor	6,3	4,4	15,1	27,3	23,4	19,2	4,3	
Délkeleti szektor	4,4	4,8	7,1	21,1	20,7	27,0	14,8	
Déli szektor	10,7	24,7	7,0	21,6	6,8	2,1	27,1	
Nyugati szektor	30,7	24,8	7,7	23,8	6,9	0,5	5,6	
Északnyugati szektor	43,4	5,8	16,3	24,6	6,7	0,3	2,9	

3.5. Munkanélküliség

A budapesti agglomerációban 2006. december végén a Foglalkoztatási és Szociális Hivatal adatai szerint 31 ezer álláskeresőt tartottak nyilván, mintegy héttizedük, 21 ezer fő fővárosi lakos volt. A munkavállalási korú állandó népesség (15–60 éves nő és 15–61 éves férfi) 1,9%-a volt nyilvántartott álláskereső. A fővárosi átlag megegyezett az agglomeráció egészével, az övezetben átlagosan 2%-os arányt képviseltek. A főváros országos viszonylatban is kedvező mutatója jelentős területi különbségeket takar: az I., II., V., és XII. kerületekben a nyilvántartott álláskeresők aránya 1,0–1,3% között volt, addig a munkanélküliséggel inkább sújtott VII. és XX. kerületekben 2,5%, a VIII. kerületben pedig kiemelkedően magas, 4,4% volt. A fővárossal ellentétben az övezetben nem tapasztalhatók ilyen nagy mértékű ingadozások: az egyes szektorokban a nyilvántartott álláskeresők aránya 1,8 és 2,3% között szóródott.

A nyilvántartott álláskeresők nemeként, 2006. december

Megnevezés	Nyilvántartott álláskeresők száma			Ebből: a 180 napon túl álláskeresők aránya, %		
	Férfi	Nő	Összesen	Férfi	Nő	Összesen
Budapest	9 259	11 572	20 831	38,8	41,8	40,4
Agglomerációs övezet	4 571	5 551	10 122	35,3	39,7	37,7
Ebből: város	2 947	3 701	6 648	35,0	39,0	37,2
község	1 624	1 850	3 474	35,9	41,2	38,7
Agglomeráció összesen	13 830	17 123	30 953	37,6	41,1	39,5

A száz munkavállalási korú állandó lakosra jutó álláskeresők száma az övezet településein 0,5% és 5,0% között ingadozott. Munkanélküliséggel kevésbé sújtott települések közé tartozik Budakeszi, Budaörs, Nagykovácsi, Pilisborosjenő, Pilisszentiván, Pilisvörösvár, Remeteszőlős, Solymár, Sződliget, Telki és Üröm, ahol a mutató értéke nem éri el az 1,6%-ot, ezzel szemben az érték Csörög, Kisoroszi, Pilisszentlászló, Tinnye és Tök esetében 4%-nál is magasabb volt.

A nyilvántartott álláskeresők megoszlása iskolai végzettség szerint, 2006. december

(százalék)

Megnevezés	Általános iskola		Szakmunkás-képző iskola	Szakiskola	Szak-középiskola, technikum, gimnázium	Egyetem, főiskola
	8. évfolyamánál alacsonyabb	8. évfolyama				
Budapest	2,0	23,7	19,4	2,4	36,5	16,0
Agglomerációs övezet	2,2	24,2	28,4	2,8	33,3	9,1
Ebből: város	1,8	23,4	27,7	2,8	35,2	9,2
község	3,0	25,7	29,7	2,9	29,8	8,9
Agglomeráció összesen	2,1	23,8	22,4	2,5	35,5	13,7

A térségben az álláskeresők újraelhelyezkedési esélyei viszonylag jók: többségük fél éven belül újra talált munkát, 40%-uk tartozik abba a csoportba, akik 180 napon túl sem tudtak újra elhelyezkedni. A vizsgált időpontban az övezetben élő tartósan állást keresők aránya 38% volt, a fővárosban az arányuk meghaladta a 40%-ot.

Az álláskeresők számát és arányát tekintve jelentősek a nemek közötti különbségek. 2006 végén 17 ezer nő keresett állást, 3,3 ezerrel több, mint férfi. A tartós munkanélküliség esetében is a nők helyzete kedvezőtlenebb: közöttük a 180 napon túl állást keresők aránya 41%, 3,5 százalékponttal magasabb, mint a férfiak esetében.

Az álláskeresők többsége középfokú vagy annál alacsonyabb végzettséggel rendelkezik. 2006 végén 36%-ának volt szakközépiskolai vagy gimnáziumi érettségije, illetve technikai képesítése, 22%-uknak szakmunkásbizonyítványa és 24%-os arányt képviseltek azok, akik még az általános iskola 8. évfolyamát sem végezték el. Az álláskeresők iskolai végzettség szerinti összetételében a foglalkoztatottak iskolai végzettségénél már leírt területi különbségek érvényesültek: a fővárosi álláskeresők körében magasabb volt a főiskolai vagy egyetemi oklevéllel, valamint az érettségivel rendelkezők, illetve alacsonyabb a szakmunkások és a képesítés nélküliek aránya, mint az övezet településein.

A munkanélküliség szempontjából a térségben a fizikai foglalkozásúak vannak rosszabb helyzetben: a Budapesten élő álláskeresők 59%-a dolgozott fizikai munkakörben mielőtt elveszítette volna az állását, az övezetben élő munkanélküliek körében arányuk 67% volt.

Az agglomerációban a pályakezdő fiatalok elhelyezkedési esélyei az ország más térségeihez képest viszonylag jók: a vizsgált időpontban az összes regisztrált álláskeresőn belüli részarányuk a fővárosban 4,3%, az övezet egészében 4,8% volt.

3.6. Jövedelmek

Az egyes területek lakosságának anyagi helyzetére a személyi jövedelemadó-adatok alapján következtethetünk. Az APEH kimutatásai szerint a budapesti agglomeráció lakosai közül 2006-ban összesen 1 millió 102 ezren tartoztak az adófizetők közé, héttizedük a fővárosban élt. Az agglomeráció egészében az adófizetők az állandó népesség 45%-át adták, a munkavállalási korú népességen belüli arányuk pedig 69% volt.

Az adóbefizetések alapjául 2258 milliárd forint jövedelem szolgált, melyből 1641 milliárd forint a budapesti adófizetőkénél keletkezett. Az agglomerációban egy adófizetőre 2 millió 50 ezer forint adóköteles jövedelem jutott, egy állandó lakosra ez az összeg 926 ezer forint volt. Az agglomeráción belül összességében a Budapesten élők anyagi helyzete a kedvezőbb: itt egy adófizető átlagosan 2 millió 139 ezer forint jövedelem után adózott, szemben az övezettel, ahol ez az érték átlagosan 1844 ezer forint volt. Egy fővárosi lakos 974 ezer forint jövedelem után fizetett adót, 48 ezer forinttal több után, mint az övezetben átlagosan (819 ezer forint).

Budapesten belül a jövedelmi szempontokat figyelembe véve a II. kerületben élők helyzete a legkedvezőbb: közel 1,5 millió forint adóköteles jövedelem jutott itt egy állandó lakosra, de a mutató értéke kiugróan magas volt még a XII. és az I. kerületben is. A fővárosi átlag alatti mutatóértékkel rendelkező 12 kerület közül a VIII. kerületben a legkevesebb a népességre vetített adóköteles jövedelem (733 ezer forint).

Személyi jövedelemadó-alapot képező jövedelem a főváros kerületeiben, 2006

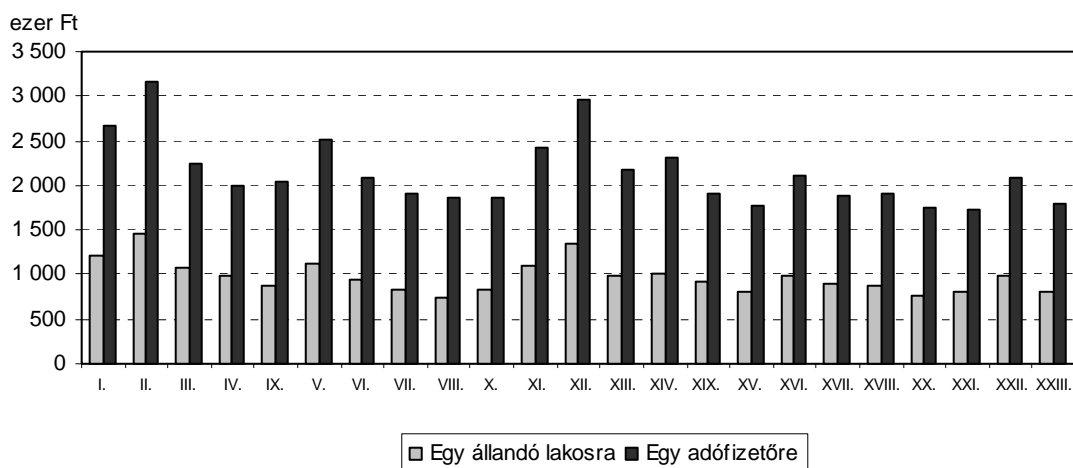

Az övezet szektorai közül egyértelműen a nyugati szektorban élők jövedelmi viszonyai a legjobbak: egy állandó lakosra 982 ezer forint adóköteles jövedelem jutott itt, 163 ezer forinttal több, mint az övezetben, és 8 ezer forinttal több, mint Budapesten átlagosan. A mutató értéke az északnyugati, az északi és a keleti szektorban is meghaladta az övezet átlagát, míg a délkeleti szektorban jóval, 169 ezer forinttal elmaradt attól.

Személyi jövedelemadó-alapot képező jövedelem az övezetben, 2006

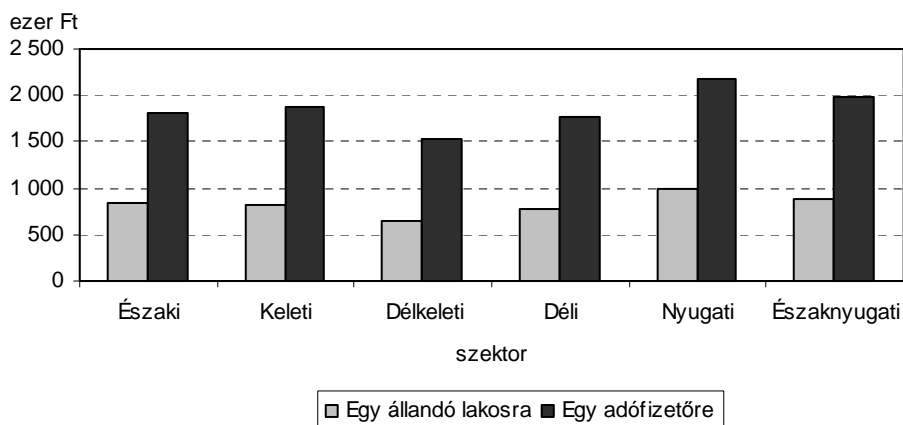

Az övezet 13 településén – Budakeszin, Budaörsön, Százhalombattán, Szentendrén, Budajenőn, Csobánkán, Diósdon, Leányfalun, Nagykovácsiban, Remeteszőlősen, Solymáron, Telkiben és Ürömön – élők átlagos anyagi helyzete kiemelkedően jónak mondható: mind az egy állandó lakosra, mind az egy adófizetőre jutó személyi jövedelemadó-alap magasabb ezeken a településeken, mint a fővárosban. A legnagyobb a Telkiben élők átlagos jövedelme: itt egy adófizetőre 3 millió 383 ezer forint, egy állandó lakosra pedig 1 millió 520 ezer forint összegű adóköteles jövedelem jutott, mindkét mutató értéke több mint másfélszerese az agglomeráció egészének. A legalacsonyabb a mutató értéke Alsónémediben, ahol az egy adófizetőre jutó adóalap 1 millió 286 ezer forint, az egy állandó lakosra jutó adóalap összege pedig 577 ezer forint volt a vizsgált időszakban.

**Az egy állandó lakosra jutó adóköteles jövedelem, 2006
(ezer Ft)**

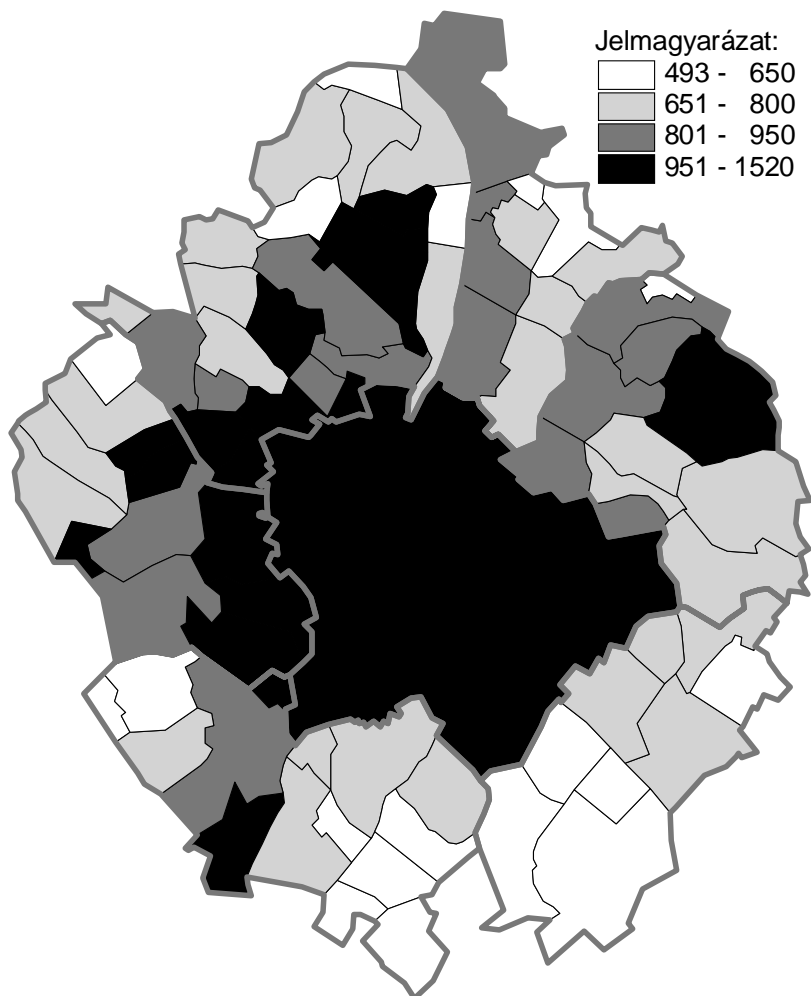

4. VÁLLALKOZÁSI AKTIVITÁS

4.1. A vállalkozások száma és változása

2006. december 31-én a budapesti agglomerációban 450 ezer vállalkozást tartottak nyilván, nyolctizedét Budapesten. A főváros szerepe országos szempontból is meghatározó: itt koncentrálódott az ország vállalkozásainak háromtizede. Az agglomerációs övezeten belül a városokban regisztráltak a vállalkozások 68%-át.

A térségben a vállalkozások száma a 2000 és 2006 között eltelt időszakban 7,3%-kal növekedett, közel annyival, mint az országban átlagosan. A növekedést a társas vállalkozások számának 25%-os emelkedése okozta, az egyéni vállalkozások száma 9,8%-kal csökkent. A két területi egység közül az övezetben nőtt jobban a vállalkozási kedv: 2006 végén 29%-kal több vállalkozást regisztráltak itt, mint 2000-ben, míg a fővárosban ennél lényegesen alacsonyabb, 2,3%-os volt a növekedés mértéke. Az övezeten belül valamennyi szektorban nőtt a vállalkozások száma. A legnagyobb mértékű növekedés – közel 40% – a nyugati szektorban következett be, de a legkisebb dinamikával rendelkező déli szektorban is 22%-kal több vállalkozást regisztráltak 2006 végén, mint hat évvel korábban.

A regisztrált vállalkozások, 2006

Megnevezés	Társas	Egyéni	Összes	Társas	Egyéni	Összes
	vállalkozás			vállalkozás, 2000. december 31. = 100,0		
Budapest	206 520	143 035	349 555	118,9	85,1	102,3
Agglomerációs övezet	50 947	49 222	100 169	157,1	109,2	129,3
Ebből: város	34 322	33 807	68 129	150,8	106,2	124,8
község	16 625	15 415	32 040	172,2	116,4	139,9
Agglomeráció összesen	257 467	192 257	449 724	124,9	90,2	107,3

A budapesti agglomerációt a vállalkozások számának erőteljes koncentrációja jellemzi. 2006 végén az agglomeráció egészében ezer lakosra 183 vállalkozás jutott, 1,6-szer annyi, mint az országban átlagosan. A mutató értéke a fővárosban 206, az övezetben valamivel alacsonyabb, 133 volt, de még így is meghaladta az országos értéket.

A vállalkozássűrűséget tekintve jelentősek a kerületek közötti különbségek. A belső kerületek többségében az átlagosnál nagyobb a vállalkozások népességhez viszonyított száma, míg valamennyi külső kerületben elmarad attól. A legkevesebb a XXI. kerületben, ahol alig több mint negyede az V. kerületre jellemző értéknek.

A regisztrált vállalkozások ezer lakosra jutó száma a főváros kerületeiben, 2006

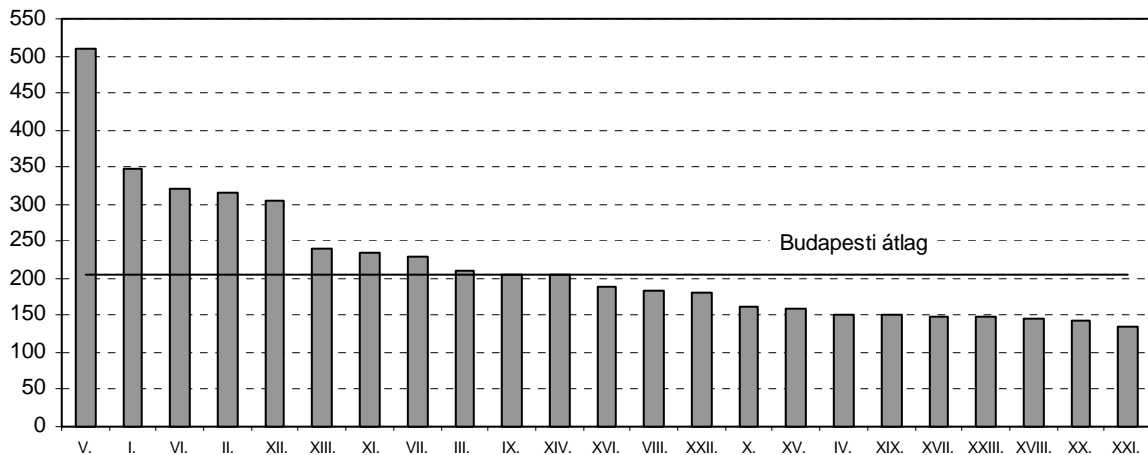

Az övezeten belül a nyugati szektorban a legnagyobb a vállalkozássűrűség: 174 vállalkozás jut itt ezer lakosra, 41-gyel több, mint az övezetben átlagosan. Az átlagot meghaladó a vállalkozási aktivitás az északnyugati szektorban is, míg a legnagyobb elmaradás a délkeleti szektorra jellemző.

A regisztrált vállalkozások ezer lakosra jutó száma az övezetben, 2006

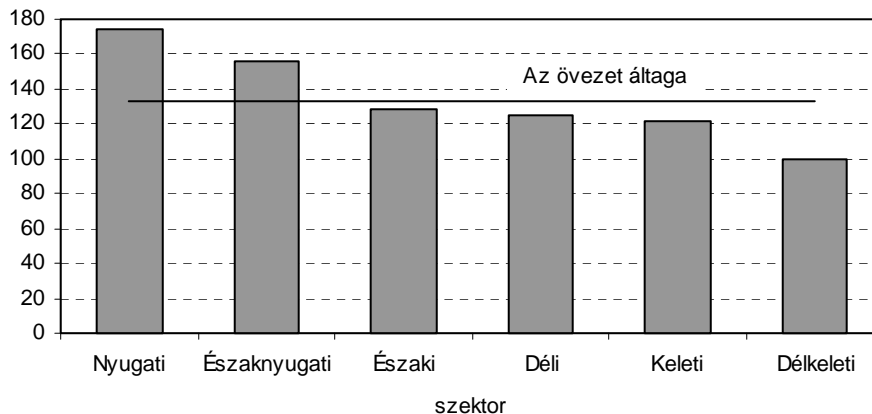

Az övezetben elsősorban a Dunától nyugatra található azok a települések, amelyeken a vállalkozássűrűség magasabb az átlagosnál. Ezer lakosra a legtöbb vállalkozás Budaörsön, Szentendrén és Budajenőn jutott.

A regisztrált vállalkozások ezer lakosra jutó száma, 2006

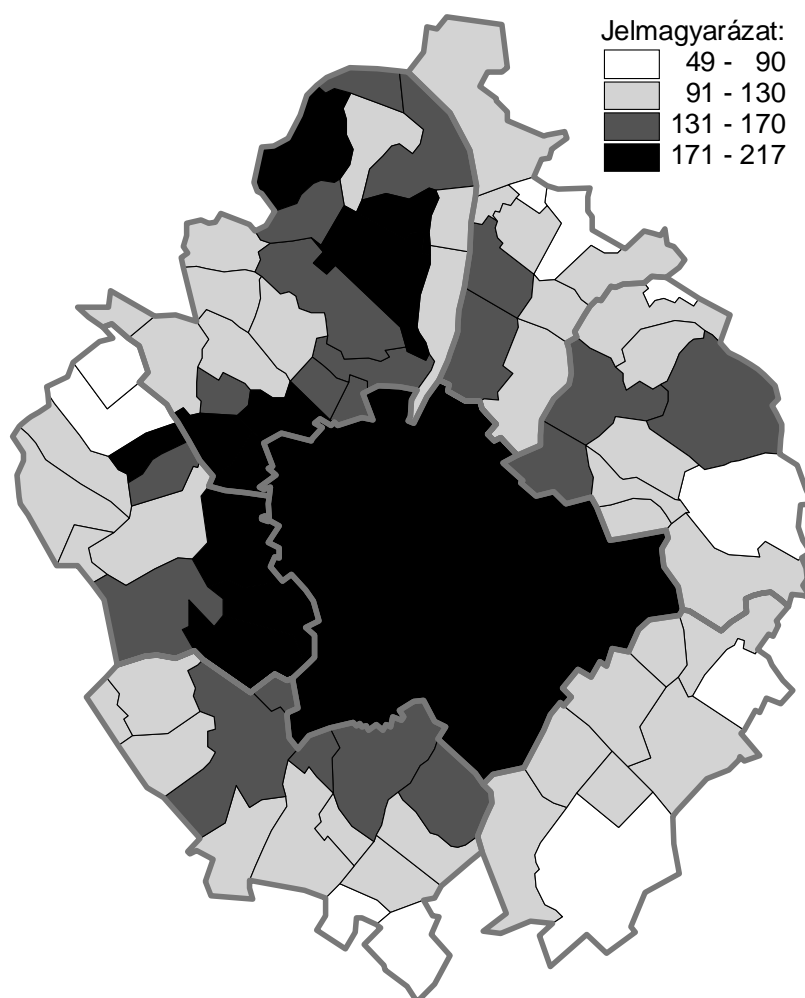

A budapesti agglomerációban 2006 végén 257 ezer társas és 192 ezer egyéni vállalkozást tartottak nyilván. A fővárosban és az övezetben egyaránt a társas vállalkozási forma az elterjedtebb, de míg Budapesten a társas vállalkozások száma közel másfélszerese az egyéni vállalkozásokénak, addig az övezetben és azon belül minden szektorban arányuk közel azonos.

A regisztrált vállalkozások megoszlása gazdálkodási forma szerint, 2006

Gazdálkodási forma	Budapest	Agglomerációs övezet	Ebből		Agglomeráció összesen
			város	község	
			(százalék)		
Társas vállalkozás	59,1	50,9	50,4	51,9	57,3
Ebből:					
betéti társaság	23,5	24,1	23,5	25,2	23,7
korlátolt felelősségű társaság	29,3	24,5	24,3	25,1	28,2
közkereseti társaság	0,8	0,7	0,7	0,6	0,8
részvénytársaság	0,7	0,3	0,3	0,2	0,6
Egyéni vállalkozás	40,9	49,1	49,6	48,1	42,7
Összesen	100,0	100,0	100,0	100,0	100,0

A társas vállalkozások közül a korlátolt felelősségű társaságok és a betéti társaságok a leggyakoribbak: az agglomeráció összes vállalkozásának sorrendben 28%-át, illetve 24%-át adták a vizsgált időpontban. Mind a fővárosban, mind a környező településgyűrűben ez a két vállalkozási forma dominál, azonban Budapesten a jelentősebb tőkekoncentráció miatt a nagyobb tőkeszükségletű korlátolt felelősségű társaságok és a részvénytársaságok részaránya magasabb, mint az övezetben.

4.2. A vállalkozások gazdasági ág és létszám-kategória szerinti összetétele

A budapesti agglomeráció vállalkozásainak gazdasági ág szerinti összetételére a szolgáltatásközpontúság jellemző: 2006 végén a regisztrált vállalkozások 86%-a a szolgáltatási ágak valamelyikében folytatta tevékenységét, jóval nagyobb hányada, mint országosan. A főváros vállalkozási struktúrájában a szolgáltató ágak még meghatározóbbak: az összes regisztrált vállalkozás 87%-a folytatott valamilyen szolgáltató tevékenységet, 7 százalékponttal több, mint az övezet településein.

A vállalkozások megoszlása gazdasági ág szerint, 2006

Gazdasági ág	Budapest	Agglomerációs övezet	(százalék)
			Agglomeráció összesen
Mezőgazdaság, vad-, erdő-, halgazdálkodás	0,6	1,7	0,8
Ipar	6,4	8,3	6,8
Építőipar	6,0	9,9	6,8
<i>Termelő ágak együtt</i>	12,9	19,9	14,5
Kereskedelem, javítás,	17,1	18,2	17,4
Szálláshely-szolgáltatás, vendéglátás	3,2	3,9	3,4
Szállítás, raktározás, posta, távközlés	3,7	4,7	3,9
Pénzügyi közvetítés	2,1	2,9	2,3
Ingtatlanügyletek, gazdasági szolgáltatás	48,2	38,7	46,0
Oktatás	2,6	2,6	2,6
Egészségügyi, szociális ellátás	2,0	2,0	2,0
Egyéb közösségi, személyi szolgáltatás	8,1	7,1	7,9
Egyéb tevékenység	0,0	0,1	0,0
<i>Szolgáltatási ágak együtt</i>	87,1	80,1	85,5
Összesen	100,0	100,0	100,0

A budapesti agglomerációban a szolgáltatási ágak közül az ingatlanügyletek, gazdasági szolgáltatás, és a kereskedelem, javítás szerepe a meghatározó: a vizsgált időpontban az előbbiben koncentrált az összes regisztrált vállalkozás 46%-a, de az utóbbi részesedése is meghaladta a 17%-ot. Ezen két ág dominanciája mind a fővárosban, mind az övezet településein megfigyelhető. A termelő ágak közül mind az agglomeráció egészét, mind a részeit tekintve az ipar és az építőipar szerepe jelentős, összes vállalkozáson belüli részarányuk egyaránt 6,8%. Az agglomeráción belül egyértelműen az övezet településein nagyobb a termelő ágak szerepe: a mezőgazdasági, az ipari és az építőipari vállalkozások részaránya sorrendben 1,1, 1,9 és 3,9 százalékponttal volt magasabb itt, mint a fővárosban. A termelő ágakban regisztrált vállalkozások aránya főként a délkeleti, a déli és a keleti szektorban jelentős.

A budapesti agglomeráció területén regisztrált vállalkozások túlnyomó többsége, 97%-a tíz főnél kevesebb munkavállalót foglalkoztat. A vizsgált időpontban az összes regisztrált vállalkozás 2,9%-a 10–49 főt, 0,4%-a 50–249 főt foglalkoztatott, a 250 fővel vagy annál több munkavállalóval rendelkező vállalkozások súlya még ennél is kevesebb, 0,1% volt.

A regisztrált vállalkozások megoszlása létszám-kategória szerint, 2006

Megnevezés	(százalék)					
	0 és ismeretlen	1–9	10–19	20–49	50–249	250–
	főt foglalkoztató vállalkozás					
Budapest	38,4	58,2	1,9	1,0	0,4	0,1
Agglomerációs övezet	28,7	68,3	1,7	0,9	0,3	0,1
Ebből: város	28,6	68,4	1,7	0,9	0,4	0,1
község	29,0	68,3	1,6	0,8	0,3	0,0
Agglomeráció összesen	36,3	60,5	1,9	1,0	0,4	0,1

5. LAKÁSÁLLOMÁNY, KÖZMŰELLÁTÁS

5.1. Lakásállomány, lakásépítés

A budapesti agglomerációban 2007. január elején 1 millió 133 ezer lakás volt, 6,7%-kal több, mint a 2001. február 1-jei népszámlálás időpontjában. A fővárosban és a körülötte elterülő településgyűrűben a lakásállomány egyaránt növekedett; az övezetben nagyobb (12%), a fővárosban szerényebb (5,2%) mértékben. A lakásállomány több mint háromnegyede a fővárosban található. A térség egészét tekintve a lakásállomány bővülése lényegében változatlan népességszám mellett valósult meg, az agglomeráción belül azonban eltérő folyamatok figyelhetők meg. A fővárosban a népesség száma csökkent, a lakásállomány nőtt, viszont az övezetben a népesség és a lakásállomány azonos mértékben gyarapodott. A laksűrűségi mutatót ezek a változások jelentősen befolyásolták. Az agglomeráció egészében 2007 elején száz lakásra átlagosan 216 lakos jutott, 15-tel kevesebb, mint a 2001-es népszámlálás időpontjában. Ezen belül a mutató értéke Budapesten 21-gyel kevesebb, az övezetben pedig ugyanannyi volt, mint 2001. február 1-jén.

Lakásállomány, laksűrűség

Megnevezés	Lakásállomány		Száz lakásra jutó lakos	
	2007. január 1.	2001. február 1. = 100,0	2001. február 1.	2007. január 1.
Budapest	863 330	105,2	214	196
Agglomerációs övezet	269 775	112,1	280	280
Ebből: város	182 637	110,5	278	276
község	87 138	115,4	285	288
Agglomeráció összesen	1 133 105	106,7	231	216

2001–2006-ban a térségben 80 ezer lakás épült, melynek hattizede a fővárosban létesült. Az időszak folyamán az építkezések területi megoszlása jelentősen módosult. 2001-ben az új lakások felét, 2005-ben már héttizedét Budapesten adták át. 2006-ban a fővárosi építkezések száma és agglomeráción belüli aránya (60%) is visszaesett.

Lakásépítés

Megnevezés	Épített lakás, 2001–2006	Száz épített lakásra jutó megszűnt lakás	Tízezer lakosra jutó épített lakás	Az épített lakások átlagos alapterülete, m ²
		2001–2006. évi átlag		
Budapest	47 914	8	47	72
Agglomerációs övezet	32 321	6	76	115
Ebből: város	19 732	7	69	105
község	12 589	3	91	131
Agglomeráció összesen	80 235	7	55	89

A vizsgált időszakban az épített lakások több mint kétharmada a város belső kerületeiben létesült. Az építkezések 44%-a a XIII., a IX. a XIV. és a III. kerületben koncentrálódott. A külső kerületek közül a IV. és a XVIII. kerületben épültek viszonylag nagy számban lakások. Az újonnan átadott lakásokat a népesség számához viszonyítva az említett hat kerületben volt a legnagyobb az építkezések intenzitása. A tízezer lakosra jutó

épített lakások száma a IX. kerületben (123) és a XIII. kerületben (117) mintegy két és félszerese volt a fővárosi átlagnak.

A tízezer lakosra jutó épített lakások évi átlagos száma kerületenként, 2001-2006

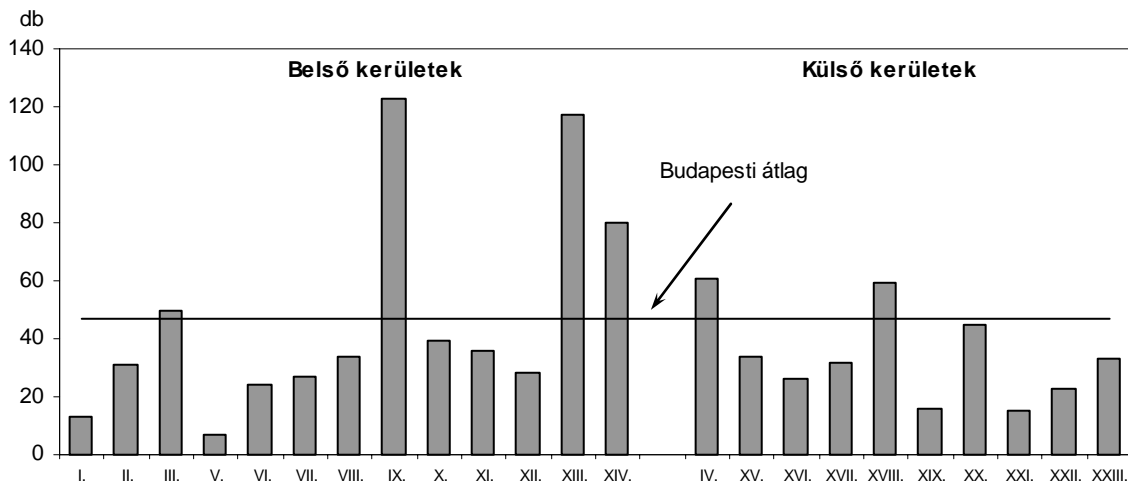

Az övezetben 2001 és 2006 között a déli szektorban épült a legtöbb, 9 ezer lakás, míg a nyugati és a délkeleti szektorban ennek kevesebb mint a fele. Az övezetben épült lakások hattizedét a városokban vették használatba. A lakásépítések területi koncentrációját jelzi, hogy a vizsgált időszakban 6 városban (Dunakeszin, Érden, Szigetszentmiklóson, Veresegyházon, Dunaharaszttiban, Gyálon) létesült az övezetben épült lakások közel háromtizede. Az építkezéseket a népesség nagyságához viszonyítva szektoronként és a települések jogállása szerint is módosul a sorrend. Az építkezések intenzitása a déli mellett a nyugati és a keleti szektorban volt az átlagnál nagyobb.

A tízezer lakosra jutó épített lakások évi átlagos száma, 2001–2006

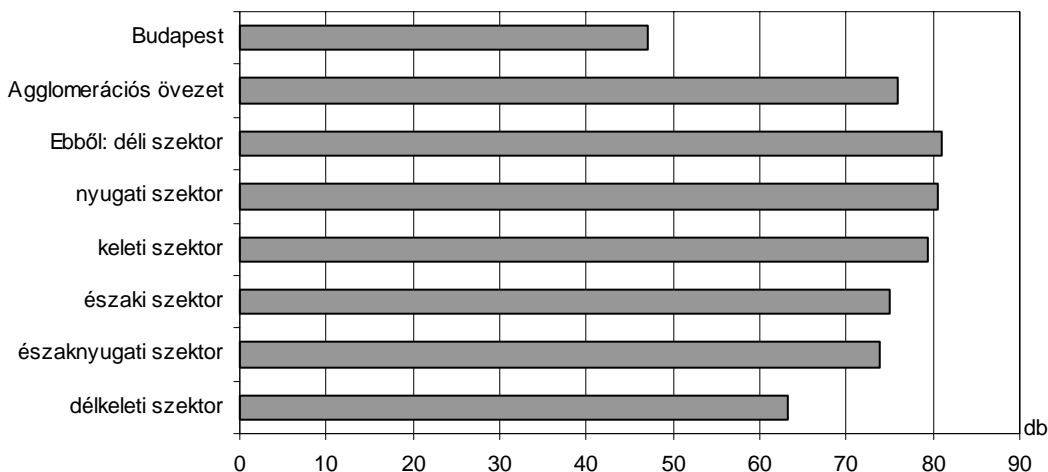

A községekben tízezer lakosra vetítve átlagosan 91 épített lakás jutott, 22-vel több, mint a városokban együttvéve. Négy községben (Szadán, Csomádon, Ürömön és Telkiben) az építkezések intenzitása a községi átlag két és fél, háromszorosa volt.

Az elmúlt években a lakásépítési piac fokozatosan átrendeződött, folyamatosan nőtt a vállalkozások által értékesítés céljából létesített lakások részesedése. 2001 és 2006 között a budapesti agglomerációban az új lakások 56%-át értékesítésre, 41%-át saját használatra szánták, a bérbe- és szolgálati használatba adás céljából épített lakások aránya együttesen 1,8%-ot képviselt. Budapesten a lakások közel négyötödét kívánták értékesíteni. A fővárosban az értékesítésre szánt lakások aránya a VII., a XIII., a VI. és a IX. kerületekben 94–97% között szóródott, míg a külső kerületek családiházias beépítésű részein lényegesen kisebb hányaduk; a XXIII., a XXII. és a XXI. kerületben 8–26%-uk készült ebből a célból. Az övezetben a lakások mintegy egynegyede készült értékesítésre, arányuk az északi, a délkeleti és a déli szektorban volt az átlagosnál magasabb. Az északnyugati és a keleti szektor településein épített lakások több mint nyolctizede saját használatra készült. Tökölön, Kistarcsán, Dunaharasziban, Dunakeszin és Biatorbágyon a lakások több mint felét értékesítésre szánták, ugyanakkor 12 településen kizárólag saját használatra épültek lakások.

Az agglomerációban a 2001 és 2006 között épített lakások átlagos alapterülete 89 m² volt. A fővárosban átadott lakások alapterülete kevesebb mint kétharmada volt az övezeti értéknek. A fővárosi átlagot (72 m²) jóval meghaladó nagyságú lakások épültek a XXII., a II. a XII. kerületekben, a városmagot alkotó I. és V. kerületekben és a peremkerületek többségében. Az övezet szektorai közül a Duna vonalától nyugatra elhelyezkedő nyugati és északnyugati szektorban az átlagos lakásnagyság meghaladta a 130 m²-t, míg a délkeleti és északi szektorban 100 m² alatt maradt. Az övezeti átlagnál lényegesen nagyobb, 150 m²-t meghaladó alapterület 11 települést jellemezett, közülük 7 az északnyugati szektor, fennmaradó része a nyugati szektor települése.

5.2. Közműellátás

A budapesti agglomeráció vezetékes infrastruktúrával való ellátottsága összességében jónak mondható. 2006 végén az agglomerációban található lakások szinte mindegyike rendelkezett vezetékes ivóvízzel és kilenczedeük csatlakozott a szennyvízcsatorna-hálózathoz.

A lakások vezetékes infrastruktúrával való ellátottsága, 2006

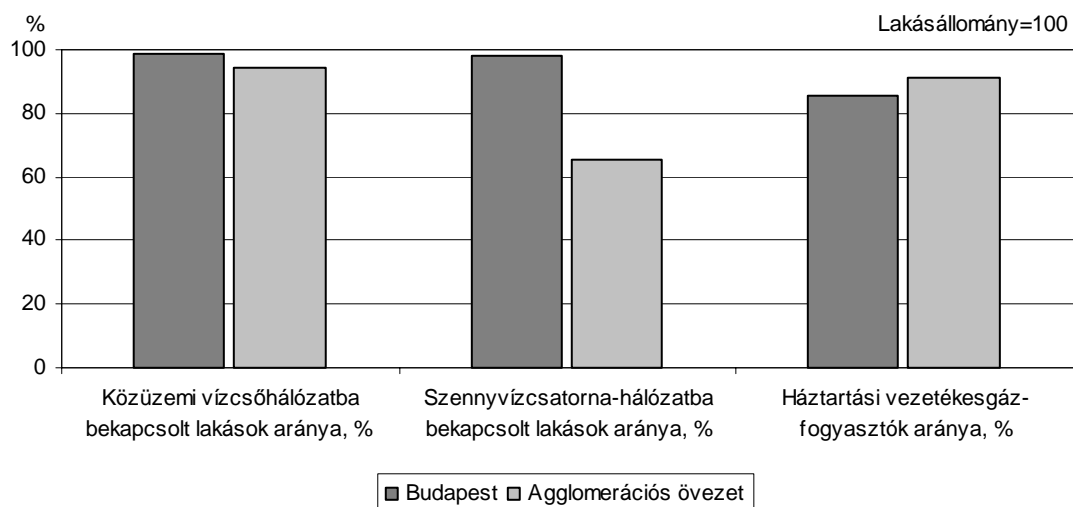

Az agglomeráción belül ez utóbbi mutató tekintetében tapasztalható nagyobb különbség. A fővárosban a lakások 98%-a, az övezetben 65%-a volt bekötve a szennyvízcsatorna-hálózatba. A csatornázottság az övezet szektorai között viszonylag kiegyenlített; a nyugati, az északnyugati, a délkeleti és az északi szektorban a lakások héttizede, a keletiben közel kétharmada, míg a délben a lakások több mint fele volt bekötve a csatornahálózatba. Településenként tekintve a lakások csatornázottsága Visegrádon és Százhalombattán szinte teljesnek mondható, ugyanakkor Érden mindössze 23%-uk kapcsolódott a szennyvízcsatorna-hálózathoz. Hét településen; Csörögön, Órbottyánban, Pilisszántón, Pilisszentlászlón, Sós-kúton, Tökön és Vácrátóton még nem épült ki a szennyvízcsatorna-hálózat.

Az agglomeráció egészében 2006 végén egy km ivóvízhálózatra 893 m szennyvízcsatorna-hálózat jutott. A fővárosban a mutató értéke 1086, az övezetben 715 métert tett ki. Az ivóvízvezeték- és szennyvízcsatorna-hálózat egymáshoz viszonyított arányát tekintve a területi különbségek az övezeten belül továbbra is fennállnak. Egy km vízhálózatra a szektorok közül a délkeletiben (958 m) és a nyugatiban (887 m) jutott a leghosszabb csatorna, ugyanakkor az északi szektorban a legnyitottabb (628 m) a közműöllő.

Az övezet települései közül 21-ben elérte vagy meghaladta a csatornahálózat hossza az ivóvízhálózatét, ugyanakkor Érden, Erdőkertesen és Pócsmegyeren a mutató értéke kevesebb mint fele volt az övezeti átlagnak.

Egy kilométer közütemi vízcsőhálózatra jutó szennyvízcsatorna-hálózat hossza, 2006

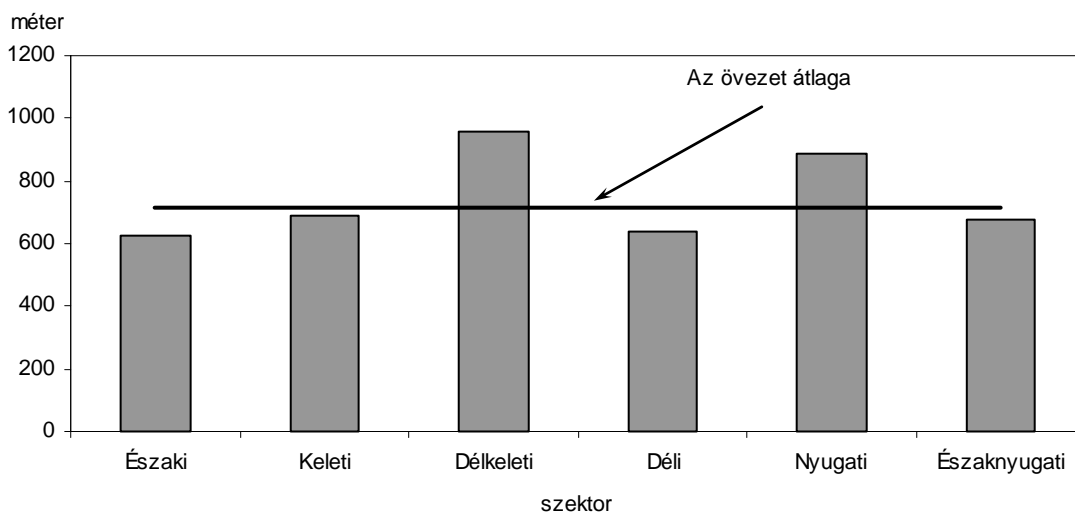

A budapesti agglomerációban 2006 végén a háztartási vezeték-gáz-fogyasztók száma 985 ezer volt, ezer lakosra jutó számuk pedig 402. A mutató értéke a fővárosban 435, az övezetben 327 volt. A gázfogyasztók népességre vetített száma az északi és a déli szektorban a legmagasabb (350, illetve 342), de mindkettő lényegesen elmaradt a budapestitől. A településeket tekintve kisebb ellátottság főként az északnyugati és nyugati szektor településeit jellemzi, az átlagosnál egytizeddel rosszabb mutatóértékkel rendelkező 20 település közül 16 ebben a két térségben található.

6. KÖZLEKEDÉS, TÁVKÖZLÉS

A budapesti agglomeráció közlekedési viszonyait alapvetően meghatározza, hogy a fővárosból induló vasúti és közúti fővonalak, autópályák az övezet településein haladnak keresztül, összeköttetést teremtve a legjelentősebb településekkel. A sugaras irányú közlekedési útvonalak szervesen kapcsolódnak a nemzetközi vonalakhoz és Budapest nagy tömegközlekedési csomópontjaihoz is.

Az agglomeráció tömegközlekedésében a Budapesti Közlekedési Zrt. (BKV) szerepe a meghatározó, 2006-ban naponta átlagosan 3,5 millióan utaztak a járműveken.

A budapesti tömegközlekedés főbb jellemzői, 2006

Tömegközlekedési eszköz	Szállított utas		Napi átlagos		
	ezer fő	megoszlás, %	utasforgalom	utaskilométer	férőhelykilométer
			ezer		
Villamos	334 981	26,1	918	2 537	11 895
Trolibusz	75 683	5,9	207	523	1 745
Autóbusz	532 773	41,6	1 460	7 285	21 407
HÉV	57 529	4,5	158	1 359	7 508
Metró	280 128	21,9	767	3 207	14 702
Összesen	1 281 094	100,0	3 510	14 911	57 258

A főváros tömegközlekedésének nem csak a helyi igényeknek kell megfelelnie. A 2005. évi mikrocenzus adatai alapján naponta átlagosan 273 ezren ingáztak munkavégzés, illetve tanulás céljából Budapestre, jelentős részük az agglomerációból.

A BKV „kék” autóbuszai 9 településre, a gödöllői, a ráckevei és a szentendrei HÉV-vonalak pedig közvetlenül az övezet 12 településére szállítják az utasokat.

Az övezet hét városában (Dunakeszin, Érden, Gödöllőn, Gyömrőn, Százhalombattán, Szentendrén és Vácott) a Volánbusz Zrt. helyi autóbuszjáratokat üzemeltet. 2006-ban e városokban a helyi autóbuszjáratokon több mint 17 millióan utaztak, naponta átlagosan 47 ezren.

A helyi autóbusz-közlekedés az övezet városaiban, 2006

(ezer)

Város	Szállított utas	Napi átlagos		
		utasforgalom	utaskilométer	férőhelykilométer
Dunakeszi	1 470	4,0	14,9	30,3
Érd	5 444	14,9	55,8	187,1
Gödöllő	2 252	6,2	23,5	72,7
Gyömrő	443	1,2	4,6	11,7
Százhalombatta	669	1,8	7,0	22,3
Szentendre	1 997	5,5	2,9	50,4
Vác	5 027	13,8	51,3	146,1

A helyközi közlekedést tekintve a Volánbusz Zrt. járatai lényegében valamennyi agglomerációs településre eljutnak, míg a 11 vasútvonal az övezet minden második településén keresztülhalad. A vasúthálózat hiánya főként a budai hegyvidék, a Dunakanyar jobb parti településeinek egy részét és a Csepel-sziget néhány települését érinti hátrányosan, bár utóbbiak a szentendrei és a ráckevei HÉV-vonalakon elérhetőek.

A térségben a személygépkocsi-állomány elmúlt évekre jellemző növekedése és népességhez viszonyított kiugróan magas aránya arra utal, hogy igen jelentős az egyéni közlekedés szerepe. A budapesti agglomerációban 2006 végén 872 ezer személygépkocsit regisztráltak, több mint kétharmadukat a fővárosban. Ezer lakosra Budapesten 350, az övezetben 369 személygépkocsi jutott. A személygépkocsi-ellátottság az övezet nyugati szektorában a legkedvezőbb (412), de a délkeleti szektor (337) kivételével valamennyi térségben meghaladja a fővárosra jellemző értéket. Az egyes településeket tekintve Mogyoródon, Budaörsön és Törökbálinton szinte minden második lakos, Budajenőn, Diósdon és Biatorbágyon a népesség kétötöde rendelkezett személygépkocsival.

Ezer lakosra jutó személygépkocsi és távbeszélő fővonal, 2006

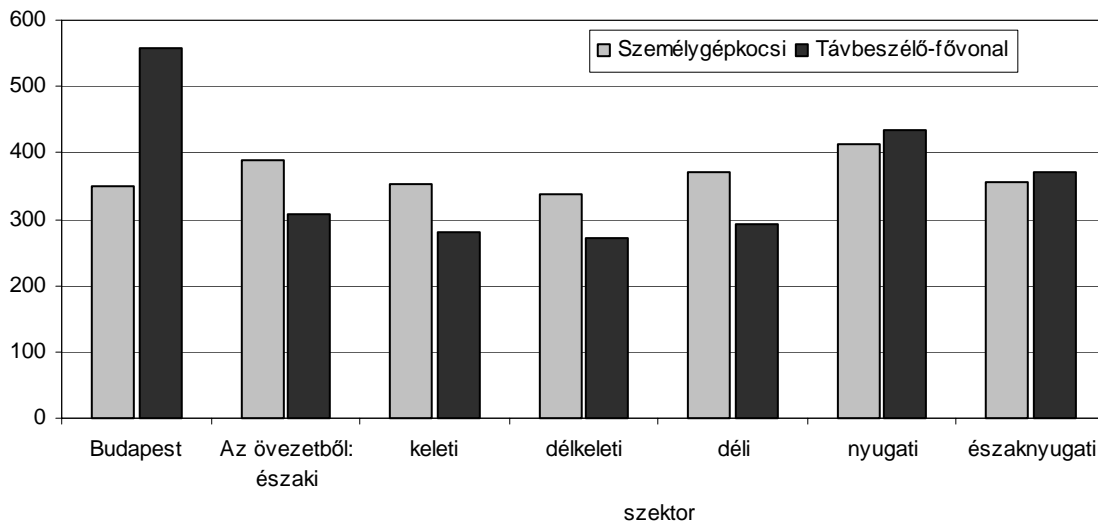

Az utóbbi években a távközlési piacon több szolgáltató jelent meg, ami a távbeszélő-hálózat mennyiségi és minőségi fejlődését eredményezte. 2006 végén a budapesti agglomerációban ezer lakosra átlagosan 485 távbeszélő-fővonal jutott. A mutató értéke a fővárosban 559 volt, mely 1,7-szerese az övezeti értéknek. Az övezet szektorai közül a telefonellátottság a nyugatiban és az északnyugatiban volt jobb az átlagosnál.

2006-ban az agglomeráció lakásainak 60%-ában igénybe tudták venni a kábeltévé-szolgáltatást. A fővárosban a lakások 62%-a, az övezetben 53%-a csatlakozott a hálózathoz. Az övezet városai és községei között nem tapasztalható lényeges eltérés, mindössze Halásztelek, Majosháza, Pilisjászfalu, Remeteszlős és Szigetmonostor községekben nem épült még ki a hálózat.

7. KÖZÖSSÉGI ELLÁTÓRENDSZEREK

7. 1. Oktatás

A 2006/2007-es tanév kezdetén a budapesti agglomerációban alapfokú oktatást 1381, középiskolai oktatást 480 feladatellátási helyen végeztek. A közoktatásban betöltött súlyát tekintve a főváros szerepe meghatározó, mivel a feladatellátási helyek és a tanulók (óvodások) egyaránt 72%-a itt koncentrálódott.

A tanév elején a budapesti agglomerációban 818 (ebből a fővárosban 543) feladatellátási helyen folyt óvodai nevelés. Az óvodai ellátás az övezetben Csörög és Remeteszőlős kivételével biztosított. Az agglomerációban száz óvodáskorú (3–5 éves) gyermekre 119 óvodai férőhely jutott. Budapesten az óvodai ellátottság lényegesen jobb, mint az övezetben, és az intézmények zsúfoltsága is kisebb. A főváros valamennyi kerületében meghaladta a férőhelyek száma az ott élő 3–5 éves gyermekekét; a XIV., a XXI., a XII. és a IX. kerületekben 1,5–2-szerese annak.

A száz 3–5 éves gyermekre jutó óvodai férőhely kerületenként, 2006/2007

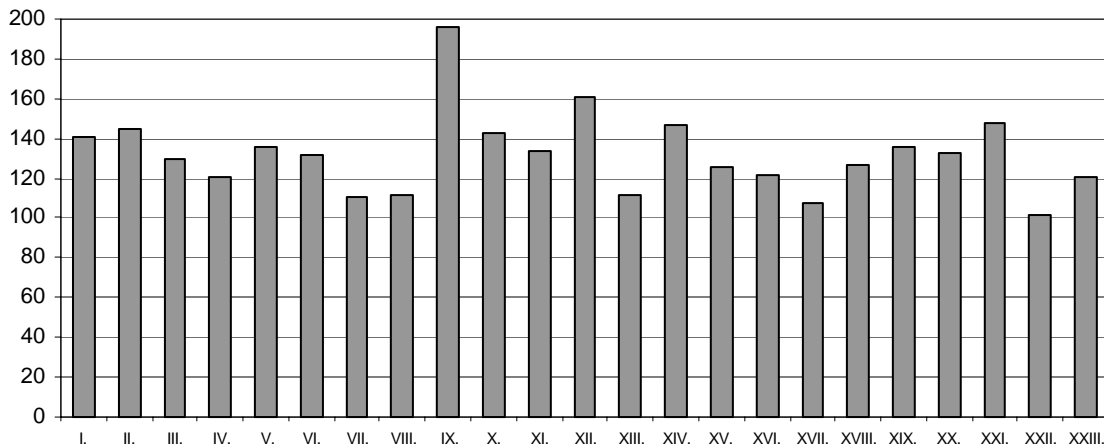

Az övezeten belül az északi és az északnyugati szektor települései tekinthetők a legjobban ellátottnak, de a mutató nagysága e térségekben sem érte el a fővárosi értéket.

A száz 3–5 éves gyermekre jutó óvodai férőhely, 2006/2007

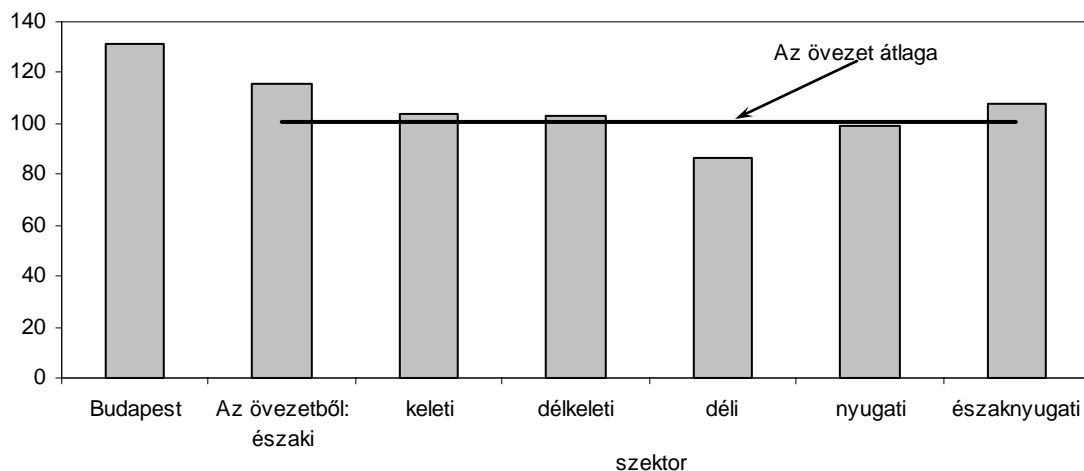

Az egyes településeket tekintve a települések egyharmadában kevesebb a rendelkezésre álló férőhely az óvodás korú gyermekek számánál, 7 településen (Gyál, Szigethalom, Diósd, Szigetszentmiklós, Csomád, Páty és Üröm) több mint egynegyedével marad el attól. A száz alatti mutatóértékkel rendelkező 28 település háromnegyede – a 2001 óta leggyorsabb népességnövekedést elért – déli, keleti és nyugati szektorokban koncentrálódott, e három térség településeinek fele, vagy még nagyobb része tartozott ebbe a kategóriába. Ennek megfelelően e térségek intézményei az átlagosnál zsúfoltabbak.

A 2006/2007-es tanévben az agglomerációban 563 helyen folyt általános iskolai oktatás, ebből 394 intézmény a fővárosban működött. Az övezet települései közül a kis lélekszámú Csörögön, Pócsmegyeren, Remeteszőlősen és Tökön helyben nem volt általános iskolai oktatás.

Az elmúlt tanévben a térség általános iskoláiban 173 ezren kezdték meg, illetve folytatták tanulmányaikat, mintegy kétharmaduk a főváros intézményeibe járt. A budapesti agglomerációban ezer lakosra 70 általános iskolai tanuló jutott, Budapesten az eltérő korösszetételből eredően lényegesen kevesebb (67), mint az övezetben (79). A mutató értéke a szektorok között viszonylag kis különbségeket mutatott (85 és 74 között szóródott); e mögött azonban lényeges településenkénti különbségek húzódnak meg. Ezer lakosra 100-nál több tanuló jutott Fóton, Pilisszentlászlón, Százhalombattán, Vácott, Telkiben, Zsámbékon és Visegrádon, viszont az övezeti átlag felét sem érte el Ürömön, Pusztázamoron, Csobánkán, Kerepesen és Kisoroszipan.

Az általános iskolai oktatás főbb adatai, 2006/2007

Megnevezés	Feladatellátási hely	A nappali tagozatos tanulók		
		száma	megoszlása, %	ezer lakosra
Budapest	394	112 804	65,3	67
Agglomerációs övezet	169	59 853	34,7	79
Ebből: város	105	42 659	24,7	85
község	64	17 194	10,0	69
Agglomeráció összesen	563	172 657	100,0	70

A 2006/2007-es tanévben 480 feladatellátási helyen folyt középiskolai oktatás, ebből 235 gimnázium, 245 szakközépiskola volt. A középiskolák feladatellátási helyeinek több mint nyolctizede (395) a fővárosban működött, ezen belül 48%-ban gimnáziumi és 52%-ban szakközépiskolai oktatást nyújtva. Az agglomerációs övezetben az intézményhálózat kiépítettsége elmaradt a fővárositól: 32 településen 85 feladatellátási helyen tanultak a diákok. Az oktatásban – a főváros mellett – három övezeti város játszik kiemelkedő szerepet; Vácott 11, Szentendrén 8, Gödöllőn 7 feladatellátási helyen folyt középiskolai képzés.

A 2006/2007-es tanévben az agglomeráció középiskoláiban 125 ezren tanultak, 85%-uk fővárosi intézményekben. Az övezetben tanuló 18 ezer diák közel kilenctizedét a városok középiskoláiban oktatták. A fővárosban a szakközépiskolai tanulók vannak túlsúlyban (51%), az övezetben ezzel szemben a diákok nagyobb része (58%) gimnáziumban tanult. A budapesti agglomerációban ezer lakosra 51 középiskolai tanuló jutott, a fővárosban 63, az övezetben 24 fő. A mutató értéke – az intézmények földrajzi elhelyezkedésével összefüggésben – az övezet szektorai között nagy szóródást mutat; a 18 feladatellátási hellyel rendelkező északi szektorban a legmagasabb (46), a délkeletiben ennek mindössze a negyede.

A középiskolai oktatás főbb adatai, 2006/2007

Megnevezés	Feladatellátási hely	A nappali tagozatos tanulók		
		száma	megoszlása, %	ezer lakosra
Budapest	395	106 296	85,3	63
Agglomerációs övezet	85	18 307	14,7	24
Ebből: város	67	16 183	13,0	32
község	18	2 124	1,7	8
Agglomeráció összesen	480	124 603	100,0	51

A budapesti agglomerációban a 2006/2007-es tanévben 50 felsőoktatási intézmény működött, ebből 45 a fővárosban. Budapesten olyan rangos intézmények működnek, mint a Budapesti Közgazdaság-tudományi és Államigazgatási Egyetem, az Eötvös Loránd Tudományegyetem, a Budapesti Műszaki és Gazdaságtudományi Egyetem, vagy a Semmelweis Egyetem. A főváros szerepe különösen a közgazdászok, az orvosok, a műszaki értelmiség és a művészek képzésében jelentős.

Pest megye 6 felsőoktatási intézménye – egy kivételével – az agglomerációs övezetben található. Ezek közül Gödöllőn a Szent István Egyetemen mezőgazdasági és környezettudományi, gépészmérnöki, gazdasági és ezekhez kapcsolódóan doktori képzés, a péceli Adventista Teológiai Főiskolán és Vácott, az Egri Hittudományi Főiskola kihelyezett karain hittudományi képzés folyik. A hittudományi képzés mellett a Piliscsabán működő Pázmány Péter Katolikus Egyetemen bölcsész-, a váci Apor Vilmos Katolikus Főiskolán pedig pedagógusképzésben vesznek részt a hallgatók.

A 2006/2007-es tanévben az agglomeráció intézményeiben 160 ezer hallgató részesült egyetemi, főiskolai szintű képzésben. Budapesten a 145 ezer fős hallgatói létszám koncentrálódása a népesség számához mérten rendkívül magas: ezer lakosra 86 fő (az övezetben 18 fő).

A térségben az egyetemi, főiskolai képzésben részt vevők közel kétharmada nappali tagozaton végezte tanulmányait, arányuk Budapesten valamelyest nagyobb volt az övezetre jellemzőnél. Kollégiumban a hallgatók valamivel több mint egytizede nyert elhelyezést, e tekintetben nem lényeges a különbség az övezet és a főváros között.

A felsőfokú oktatás főbb adatai, 2006/2007*

Megnevezés	Intézmények száma	Nappali tagozatos	Esti, levelező, távoktatásban részesülő	Összes	Ezer lakosra jutó
		hallgatók száma az egyetemi, főiskolai szintű képzésben ^{a)}			
Budapest	45	94 494	50 714	145 208	86
Gödöllő	1	3 898	3 334	7 232	22
Pécel	1	8	60	68	5
Piliscsaba	1	3 150	688	3 838	514
Vác	2	1 082	1 450	2 532	76
Agglomerációs övezet együtt	5	8 138	5 532	13 670	18
Ebből: város	4	4 988	4 844	9 832	19
község	1	3 150	688	3 838	15
Agglomeráció összesen	50	102 632	56 246	158 878	65

* Az intézmény működési helye szerint.– a) A felsőfokú alapképzésben (BSc), osztatlan és mesterképzésben részt vevőkkel együtt.

7.2. Egészségügyi és szociális ellátás

2006 végén az agglomeráció területén 1261 házi orvos és 462 házi gyermekorvos praktizált, háromnegyedük a fővárosban. Az övezetben egyedül Remeteszőlősön nem működött helyben házi orvosi szolgálat, lakóinak egészségügyi alapellátását Nagykovácsi község orvosai biztosítják.

Egy házi orvosra és házi gyermekorvosra az agglomeráció egészében 1423 lakos jutott, azonban az orvosok átlagos leterheltsége a fővárosban és az övezetben lényegesen eltér: Budapesten a mutató értéke 1293, míg az övezetben ennél 545-tel több.

Budapest belső kerületeiben általában kisebb az orvosok leterheltsége, mint a külső kerületekben. A belvároshoz tartozó I., VI. és VII. kerületben az egy házi orvosra és házi gyermekorvosra jutó lakosok száma nem éri el az ezret.

Az egy házi orvosra és házi gyermekorvosra jutó lakos kerületenként, 2006

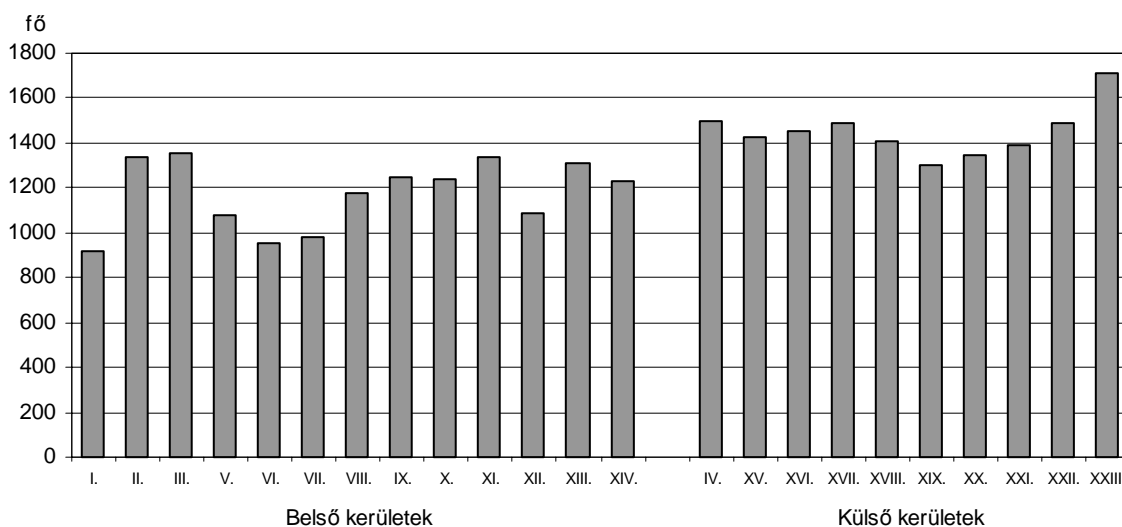

Az orvos–lakos arány az övezeten belül a községekben a kedvezőtlenebb. A települések közül a kis lélekszámú Kisorosziban, Pilisszentlászlón, Pusztazámoron és Csomádon a legkisebb a mutató értéke: ezeken a településeken az egy házi orvosra és házi gyermekorvosra jutó lakosok száma 900–1200 fő között szóródott, ugyanakkor Pilisborosjenőn, Nagytarcsán, Leányfalun és Sződön a házi orvosoknak átlagosan több mint 3000 lakos egészségügyi ellátásáról kellett gondoskodniuk.

Az övezet szektorális tagozódása szerint a házi orvosok leterheltsége a keleti és a délkeleti szektorban a legmagasabb.

Az egy házi orvosra és házi gyermekorvosra jutó lakos szektoronként, 2006

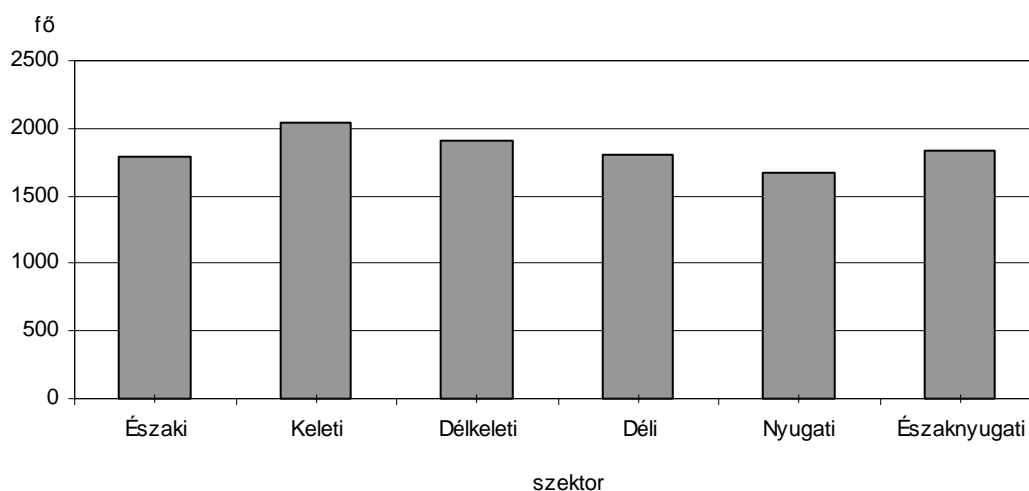

A kilencvenes évek elejétől jelentősen csökkent a bölcsődei férőhelyek száma. 2006 végén a budapesti agglomerációban 9670 férőhely állt rendelkezésre 11 600 beíratott gyermek részére. A férőhelykihasználtság Budapesten kedvezőbb volt, mint az övezet településein átlagosan. A főváros egyes kerületeiben a száz férőhelyre jutó beíratott gyermekek száma 102 és 138 között szóródott. Általában a külső kerületek bölcsődei zsúfoltabbak az átlagnál, azonban a belső városrészhez tartozó V. és XIV. kerületben is 10-zel több gyermeket íratottak be a fővárosi átlaghoz viszonyítva.

A száz bölcsődei férőhelyre jutó beíratott gyermek kerületekenként, 2006

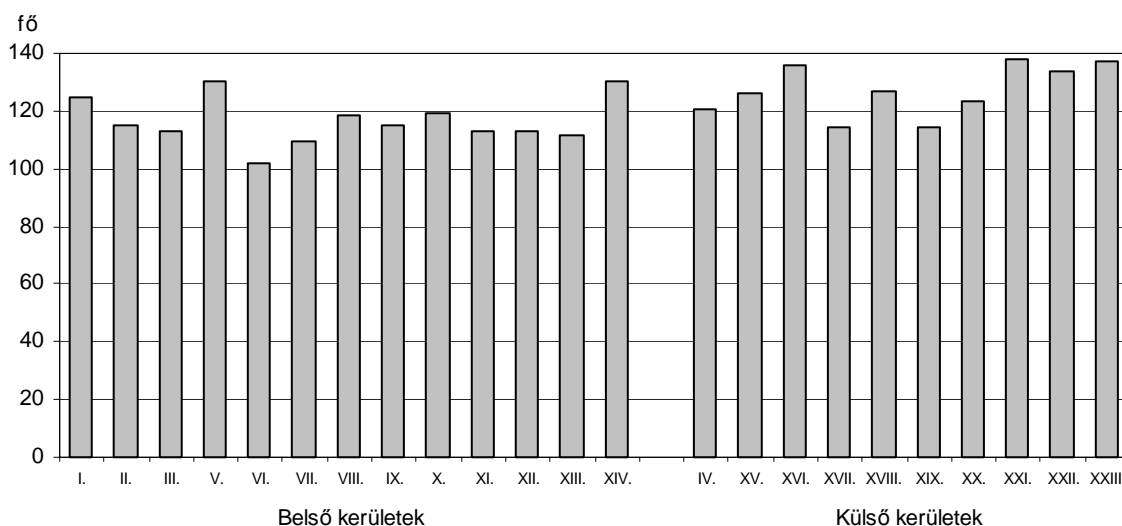

Az övezetben nem minden településen működik bölcsőde: 6 város és 48 község nem működtet ilyen intézményt. A legtöbb, közel 400 férőhely a déli szektorhoz tartozó településeken működik, ennek ellenére itt a legzsúfoltabbak a bölcsődék: száz férőhelyre 139 gyermeket íratottak be. Ugyanakkor a délkeleti szektorban kihasználatlanok a férőhelyek.

A száz bölcsődei férőhelyre jutó beíratott gyermek szektoronként, 2006

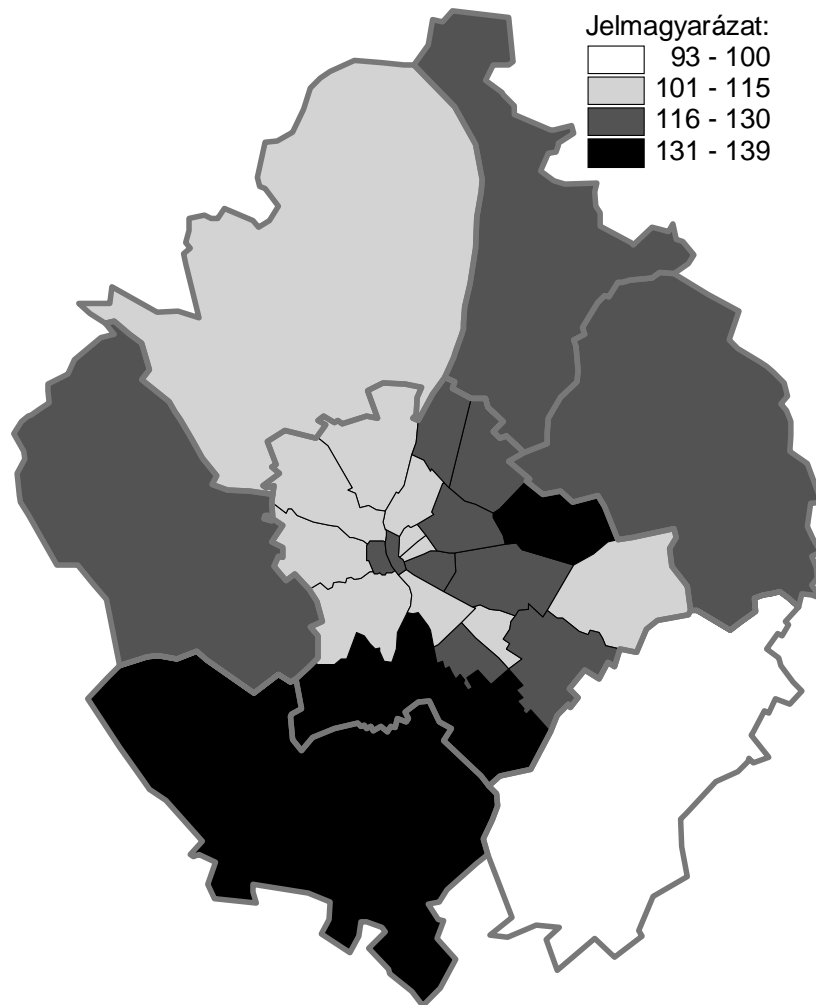

A koruknál, egészségi állapotuknál vagy szociális helyzetüknél fogva önmaguk ellátásáról gondoskodni nem tudók ellátásának több formája lehetséges. A rászorultaknak saját otthonukban biztosítanak szociális étkeztetést, illetve házi segítségnyújtást, ezen kívül a tartós vagy átmeneti elhelyezést nyújtó intézményekben történhet az ápolásuk, gondozásuk és rehabilitációjuk. Nappali ellátást nyújtó intézmények napközbeni tartózkodásra, étkezésre adnak lehetőséget.

A saját otthonukban igénybe vehető ellátás lehet kizárólag étkeztetés, csak házi segítségnyújtás, illetve mindkét ellátási forma egyidejűleg.

Az agglomerációban 2006 végén kizárólag étkeztetésben 15 700 fő, csak házi segítségnyújtásban 3770 fő, mindkét ellátási formában 3070 fő részesült. Az ellátottak 80%-a fővárosi lakos, mely meghaladja a budapesti népesség arányát. Mind Budapesten, mind az agglomerációs övezetben az esetek héttizedénél kizárólag szociális étkeztetést kértek.

Az alapellátás e formáit a főváros kerületeiben jelentősen eltérő arányban vették igénybe. A két szélső értéket az V. és a XVII. kerület képviseli, ahol ezer 60 éves és idősebb lakos közül 66-an, illetve 25-en vették igénybe az étkeztetést, illetve a házi segítségnyújtást.

Az ezer 60 éves és idősebb lakosra jutó szociális étkeztetésben és házi segítségnyújtásban részesülők kerületenként, 2006

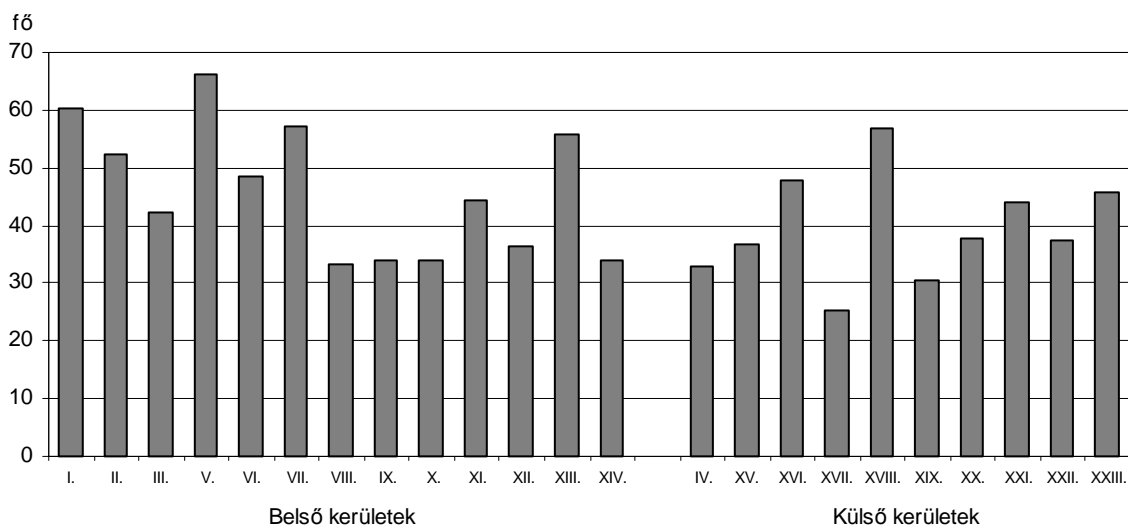

A szociális alapszolgáltatás e formái az övezet valamennyi városában igénybe vehetők, azonban 14 községben sem étkeztetésben, sem házi segítségnyújtásban nem részesül a lakosság.

Az ezer 60 éves és idősebb lakosra jutó szociális étkeztetésben és házi segítségnyújtásban részesülők szektoronként, 2006

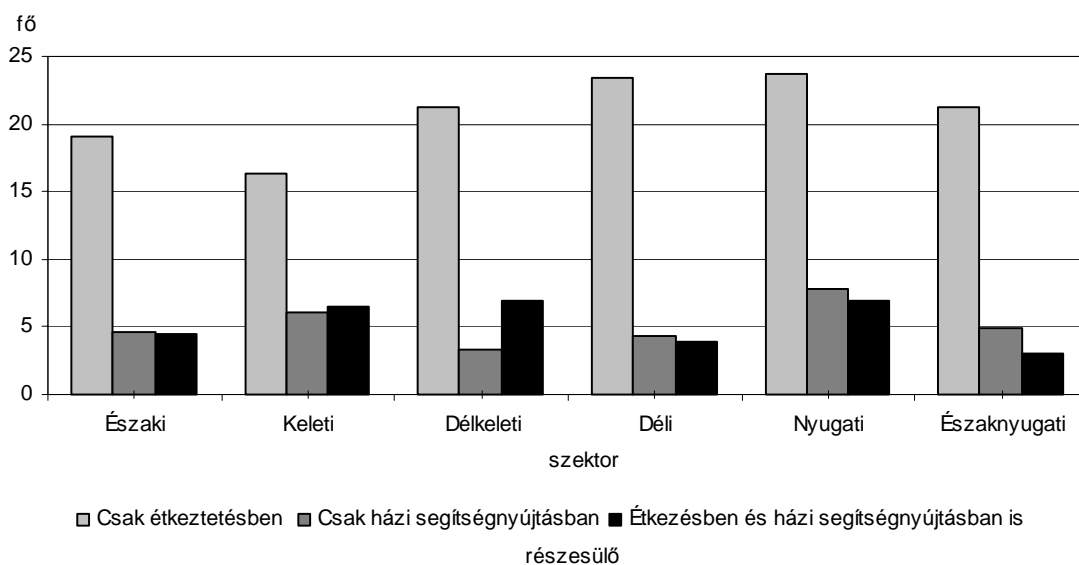

2006 végén az agglomeráció lakosai közül mintegy 18 ezren vették igénybe az átmeneti vagy a tartós bentlakásos intézményekben történő elhelyezést, többségük, közel héttizedük Budapesten él. Budapesten 164, az övezetben 108 ilyen jellegű intézmény működik. Az agglomerációs övezet településeinek négytizede, 33 település nem rendelkezik átmeneti vagy tartós bentlakásos intézménnyel. A legtöbb, 625 férőhely Gyömrőn működik, itt 2006 végén 566 gondozottat láttak el. Jelentős számú, 476 férőhelyet tartanak fenn Érden, 374-et Pilisvörösváron, továbbá 200–300 férőhely működik Órbottyánban, Piliscsabán, Leányfalun, Dunakeszin, Sződligeten, Gödön és Gödöllőn is.

Napközbeni ellátást nyújtanak az idősek, a fogyatékosok, a pszichiátriai betegek és a szenvedélybetegek nappali intézményei. Az agglomerációban 8600 személyről gondoskodnak nappali ellátás formájában, többségükről, több mint 80%-ukról idősek nappali intézményeiben.

Nappali ellátást nyújtó szociális intézmények, 2006

Megnevezés	Idősek			Fogyatékosok			Pszichiátriai betegek		
	nappali intézménye								
	száma	működő férőhely	ellátott	száma	működő férőhely	ellátott	száma	működő férőhely	ellátott
Budapest	106	6 190	6 210	25	613	564	6	245	346
Agglomerációs övezet	36	1 144	982	10	214	210	1	20	20
Ebből: város	23	729	667	8	144	140	1	20	20
község	13	415	315	2	70	70	–	–	–
Agglomeráció összesen	142	7 334	7 192	35	827	774	7	265	366

Budapest valamennyi kerületben, az övezetben 32 településen tudnak az időskorúakról nappali ellátás formájában gondoskodni. Ezer 60 éves és idősebb lakosra Budapesten 15 ellátott jut, az övezetben átlagosan ennek fele.

Az ezer 60 éves és idősebb lakosra jutó idősek nappali intézményeiben ellátott szektoronként, 2006

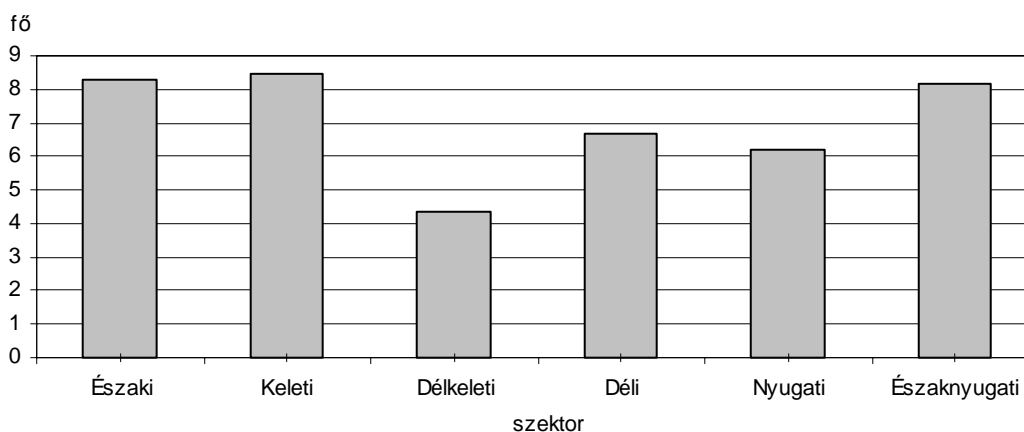

A fogyatékosok nappali ellátására Budapesten 25, az övezetben 10 intézmény szakosodott. Vácott két ilyen jellegű intézmény is működik.

A pszichiátriai betegek napközbeni ellátására Budapesten 6 intézmény vehető igénybe, az övezetben viszont egyetlen településen, Dunakeszin működik egy 20 férőhelyes intézmény.

A hajléktalanokról népkonyhákban és nappali melegedőkben gondoskodnak. 2006 végén Budapesten 9 népkonyhát működtettek, ezen kívül egy település, Gödöllő látta el meleg étellel a rászorulókat. A két településen együttesen naponta átlagosan közel 1640 adag ételt osztottak ki.

Budapesten 30, Érden, Százhalombattán, Üllőn és Vácott egy-egy hajléktalanok nappali ellátására alkalmas egység működött. Ezeket a férőhelyeket naponta átlagosan összesen 3900 hajléktalan személy vette igénybe.

TÁBLÁZATOK

Táblák jegyzéke

1. Terület, lakónépesség, népsűrűség, 2007. január 1.....	51
2. A lakónépesség korösszetétele, eltartottsági ráták, 2007. január 1.	54
3. Népmozgalmi arányszámok, 2001–2006.....	57
4. A lakónépesség gazdasági aktivitása, 2001. február 1.	60
5. A foglalkoztatottak száma és megoszlása a legmagasabb befejezett iskolai végzettségük szerint, 2001. február 1.....	63
6. A foglalkoztatottak száma és megoszlása összevont gazdasági ág szerint, 2001. február 1.	66
7. A foglalkoztatottak lakóhely és munkahely szerint, 2001. február 1.	69
8. A Budapestre bejáró foglalkoztatottak nem és korcsoport szerint, 2001. február 1.	72
9. A Budapestre bejáró foglalkoztatottak megoszlása a legmagasabb iskolai végzettség és összevont gazdasági ág szerint, 2001. február 1.....	74
10. A nyilvántartott álláskeresőket főbb adatai, 2006. december	76
11. Az adófizetők aránya és a személyi jövedelemadó-alapot képező jévedelem nagysága, 2006	82
12. Regisztrált vállalkozások, 2006. december 31.	85
13. A regisztrált vállalkozások megoszlása gazdasági ág szerint, 2006. december 31.....	88
14. A regisztrált vállalkozások megoszlása létszám-kategória szerint, 2006. december 31.	91
15. Lakásállomány, lakásépítés	94
16. Az épített lakások építető, építési cél és szobaszám szerint, 2001–2006.....	97
17. Közműellátás, 2006	100
18. Közlekedés, távközlés, 2006	102
19. Egészségügyi ellátás, bölcsődei ellátottság, 2006	104
20. Szociális gondoskodás, 2006	107
21. Közoktatási intézmények, 2006	110

1. Terület, lakónépesség, népsűrűség, 2007. január 1.

Közigazgatási egység	Terület, km ²	Népsűrűség, fő/km ²	Lakónépesség		
			száma, fő	a 2001. február 1-jei százalékában	az agglomeráció százalékában
Budapest	525,12	3 230	1 696 128	95,4	69,2
<i>Ezen belül:</i>					
I.	3,41	7 245	24 707	95,3	1,0
II.	36,34	2 423	88 058	95,2	3,6
III.	39,70	3 130	124 256	94,4	5,1
IV.	18,82	5 235	98 518	95,2	4,0
V.	2,59	10 446	27 055	93,5	1,1
VI.	2,38	17 579	41 839	94,8	1,7
VII.	2,09	29 666	62 001	96,7	2,5
VIII.	6,85	11 703	80 166	98,0	3,3
IX.	12,53	4 788	59 992	95,2	2,4
X.	32,49	2 395	77 822	96,3	3,2
XI.	33,47	4 081	136 577	94,6	5,6
XII.	26,68	2 116	56 461	91,4	2,3
XIII.	13,44	8 180	109 935	96,1	4,5
XIV.	18,13	6 448	116 897	94,6	4,8
XV.	26,94	3 009	81 061	95,1	3,3
XVI.	33,51	2 041	68 400	96,3	2,8
XVII.	54,82	1 415	77 586	97,0	3,2
XVIII.	38,60	2 412	93 120	96,6	3,8
XIX.	9,38	6 527	61 223	95,9	2,5
XX.	12,18	5 186	63 161	96,7	2,6
XXI.	25,75	2 965	76 342	94,3	3,1
XXII.	34,25	1 473	50 449	96,0	2,1
XXIII.	40,77	503	20 502	99,1	0,8
<i>Az övezet települései:</i>					
Alsónémedi	49,07	99	4 841	100,2	0,2
Biatorbágy	43,80	245	10 720	129,3	0,4
Budajenő	12,42	130	1 617	125,3	0,1
Budakalász	15,17	670	10 171	107,3	0,4
Budakeszi	37,11	366	13 590	106,0	0,6
Budaörs	23,59	1 145	27 004	111,2	1,1
Csobánka	22,76	136	3 095	109,0	0,1
Csomád	12,39	96	1 193	142,9	0,0
Csömör	22,68	372	8 433	116,1	0,3
Csörög	5,04	408	2 056	142,2	0,1
Délegyháza	25,42	115	2 930	121,5	0,1
Diósd	5,75	1 372	7 889	136,4	0,3
Dunabogdány	25,50	122	3 101	105,7	0,1
Dunaharaszti	29,17	629	18 356	110,8	0,7
Dunakeszi	31,06	1 055	32 768	111,3	1,3
Dunavarsány	22,52	296	6 674	116,7	0,3
Ecser	13,11	265	3 471	106,8	0,1
Érd	60,54	1 031	62 408	110,3	2,5
Erdőkertes	5,74	1 217	6 984	126,0	0,3
Felsőpakony	15,33	214	3 282	111,7	0,1
Fót	37,40	471	17 633	108,3	0,7

1. Terület, lakónépesség, népsűrűség, 2007. január 1. (folytatás)

Közigazgatási egység	Terület, km ²	Népsűrűség, fő/km ²	Lakónépesség		
			száma, fő	a 2001. február 1-jei százalékában	az agglomeráció százalékában
Göd	22,23	763	16 951	111,3	0,7
Gödöllő	61,97	524	32 495	104,5	1,3
Gyál	24,93	905	22 552	106,4	0,9
Gyömrő	26,51	564	14 959	112,0	0,6
Halásztelek	8,64	949	8 199	116,1	0,3
Herceghalom	7,34	237	1 736	126,5	0,1
Isaszeg	54,83	200	10 979	107,0	0,4
Kerepes	24,08	402	9 682	117,1	0,4
Kisoroszi	10,94	82	892	119,1	0,0
Kistarcsa	11,02	928	10 230	111,2	0,4
Leányfalu	15,37	206	3 159	131,0	0,1
Maglód	22,37	486	10 872	111,6	0,4
Majosháza	11,42	120	1 365	112,7	0,1
Mogyoród	34,48	166	5 727	120,4	0,2
Nagykovács	30,01	191	5 726	117,1	0,2
Nagytarcsa	12,14	274	3 325	119,3	0,1
Ócsa	81,66	110	8 953	102,9	0,4
Órbottyán	27,37	237	6 494	122,0	0,3
Páty	39,30	163	6 411	121,8	0,3
Pécel	43,64	328	14 328	112,9	0,6
Perbál	25,65	87	2 233	110,1	0,1
Pilisborosjenő	9,27	375	3 475	112,9	0,1
Piliscsaba	25,57	292	7 466	116,2	0,3
Pilisjászfalu	6,97	200	1 396	140,6	0,1
Pilisszántó	15,96	148	2 365	111,6	0,1
Pilisszentiván	8,12	519	4 217	105,1	0,2
Pilisszentkereszt	17,21	132	2 275	104,8	0,1
Pilisszentlászló	17,75	61	1 083	113,0	0,0
Pilisvörösvár	24,30	546	13 269	106,0	0,5
Pócsmegyer	13,08	119	1 561	140,3	0,1
Pomáz	49,03	330	16 202	112,5	0,7
Pusztazámor	9,27	122	1 128	118,0	0,0
Remeteszőlős	0,56	1 025	574	161,2	0,0
Solymár	17,86	552	9 865	110,7	0,4
Sóskút	27,67	114	3 146	110,7	0,1
Szada	16,70	248	4 140	130,4	0,2
Százhalombatta	28,06	625	17 549	105,7	0,7
Szentendre	43,82	562	24 620	108,2	1,0
Szigethalom	9,12	1 697	15 481	127,5	0,6
Szigetmonostor	23,51	90	2 114	134,9	0,1
Szigetszentmiklós	45,65	639	29 177	124,9	1,2
Szód	15,76	196	3 091	107,2	0,1
Szódliget	7,33	601	4 408	104,2	0,2
Tahitótfalu	39,17	133	5 227	117,1	0,2
Taksony	20,85	300	6 247	106,4	0,3
Tárnok	23,60	367	8 669	114,1	0,4
Telki	10,47	297	3 113	164,5	0,1
Tinnye	16,10	94	1 517	117,8	0,1
Tök	24,73	58	1 429	104,3	0,1
Tököl	38,49	253	9 737	101,9	0,4
Törökbálint	29,39	430	12 651	112,2	0,5

1. Terület, lakónépesség, népsűrűség, 2007. január 1. (folytatás)

Közigazgatási egység	Terület, km ²	Népsűrűség, fő/km ²	Lakónépesség		
			száma, fő	a 2001. február 1-jei százalékában	az agglomeráció százalékában
Üllő	48,12	217	10 423	106,1	0,4
Üröm	6,68	936	6 254	138,3	0,3
Vác	61,60	539	33 213	95,0	1,4
Vácrátót	18,05	100	1 814	107,6	0,1
Vecsés	36,18	544	19 691	105,5	0,8
Veresegyház	28,56	501	14 310	139,5	0,6
Visegrád	33,27	55	1 841	111,1	0,1
Zsámbék	33,66	151	5 068	111,7	0,2
Agglomerációs övezet együtt	2 012,96	375	755 290	111,8	30,8
Ezen belül:					
város	959,55	526	504 414	109,7	20,6
község	1 053,41	238	250 876	116,4	10,2
északi szektor	238,23	502	119 621	106,5	4,9
keleti szektor	315,84	382	120 633	114,6	4,9
délkeleti szektor	317,28	312	99 044	107,1	4,0
déli szektor	366,17	543	198 955	114,2	8,1
nyugati szektor	303,56	287	87 089	115,0	3,6
északnyugati szektor	471,88	275	129 948	112,7	5,3
AGGLOMERÁCIÓ ÖSSZESEN	2 538,08	966	2 451 418	99,9	100,0

2. A lakónépesség korösszetétele, eltartottsági ráták, 2007. január 1.

Közigazgatási egység	Korösszetétel			Gyermek népesség eltartottsági rátája	Idős népesség eltartottsági rátája	Öregedési index
	-14	15-64	65-			
	éves					
Budapest	12,4	69,3	18,3	17,9	26,3	146,8
<i>Ezen belül:</i>						
I.	10,5	62,7	26,9	16,7	42,9	257,3
II.	11,6	64,7	23,8	17,9	36,8	205,9
III.	12,4	70,7	16,9	17,5	23,9	136,6
IV.	13,5	74,2	12,3	18,2	16,6	91,2
V.	8,4	66,3	25,3	12,7	38,1	299,6
VI.	9,7	70,5	19,8	13,7	28,1	204,5
VII.	11,1	71,3	17,5	15,6	24,6	157,3
VIII.	12,9	70,7	16,3	18,3	23,1	126,1
IX.	12,4	68,6	19,0	18,0	27,7	153,6
X.	13,4	71,6	15,0	18,6	21,0	112,6
XI.	11,3	66,9	21,7	16,9	32,5	191,8
XII.	11,9	64,1	24,0	18,5	37,5	202,4
XIII.	11,1	69,2	19,7	16,1	28,4	176,4
XIV.	11,8	66,0	22,2	17,9	33,6	187,5
XV.	13,2	68,4	18,4	19,3	26,9	139,2
XVI.	13,4	69,8	16,8	19,1	24,1	125,8
XVII.	14,0	71,9	14,1	19,5	19,7	100,8
XVIII.	13,9	69,6	16,5	20,0	23,7	118,6
XIX.	12,5	72,0	15,5	17,4	21,5	123,4
XX.	13,6	69,0	17,3	19,7	25,1	127,2
XXI.	12,9	72,2	14,9	17,9	20,7	115,4
XXII.	13,7	70,0	16,3	19,5	23,3	119,4
XXIII.	14,7	70,2	15,1	21,0	21,6	102,7
<i>Az övezet települései:</i>						
Alsónémedi	16,5	68,6	14,9	24,0	21,8	90,6
Biatorbágy	19,1	67,9	13,0	28,2	19,2	68,0
Budajenő	20,3	68,6	11,1	29,7	16,1	54,4
Budakalász	16,7	68,5	14,8	24,4	21,6	88,8
Budakeszi	16,5	68,9	14,6	23,9	21,2	88,5
Budaörs	17,3	70,2	12,5	24,7	17,8	71,9
Csobánka	19,1	70,0	10,9	27,3	15,6	57,1
Csomád	18,5	70,3	11,1	26,3	15,9	60,2
Csömör	17,9	69,7	12,4	25,6	17,8	69,5
Csörög	18,7	69,2	12,1	27,1	17,4	64,4
Délegyháza	18,0	69,9	12,0	25,8	17,2	66,9
Diósd	19,7	68,6	11,7	28,7	17,1	59,4
Dunabogdány	14,1	69,8	16,1	20,2	23,1	113,9
Dunaharaszti	17,3	69,0	13,7	25,1	19,9	79,2
Dunakeszi	15,8	71,6	12,6	22,1	17,7	80,0
Dunavarsány	17,0	70,3	12,7	24,1	18,1	74,9
Ecser	14,6	70,4	15,0	20,8	21,3	102,8
Érd	16,8	70,4	12,8	23,9	18,1	75,8
Erdőkertes	18,2	69,6	12,2	26,2	17,5	67,0
Felsőpakony	18,3	72,5	9,2	25,3	12,7	50,4
Fót	16,4	71,4	12,3	22,9	17,2	75,0

2. A lakónépesség korösszetétele, eltartottsági ráták, 2007. január 1. (folytatás)

Közigazgatási egység	Korösszetétel			Gyermek népesség eltartottsági rátája	Idős népesség eltartottsági rátája	Öregedési index
	-14	15-64	65-			
	éves					
Göd	17,1	69,0	13,9	24,9	20,2	81,1
Gödöllő	16,7	70,2	13,1	23,8	18,7	78,5
Gyál	17,8	70,5	11,7	25,2	16,6	65,9
Gyömrő	16,7	67,5	15,9	24,7	23,5	95,3
Halásztelek	15,7	72,5	11,8	21,7	16,3	74,8
Herceghalom	19,6	69,8	10,6	28,2	15,2	54,0
Isaszeg	17,0	69,9	13,1	24,3	18,7	77,1
Kerepes	17,7	70,9	11,4	25,0	16,1	64,6
Kisoroszi	14,7	65,1	20,2	22,5	31,0	137,4
Kistarcsa	16,0	70,1	13,9	22,8	19,9	87,0
Leányfalu	15,5	65,7	18,8	23,6	28,6	121,2
Maglód	17,8	70,2	12,0	25,3	17,1	67,4
Majosháza	14,6	72,2	13,3	20,2	18,4	91,0
Mogyoród	19,2	69,8	11,0	27,5	15,7	57,3
Nagykovácsi	20,1	69,1	10,8	29,1	15,6	53,4
Nagytarcsa	17,6	71,7	10,7	24,5	14,9	61,0
Ócsa	15,9	70,2	13,9	22,7	19,9	87,5
Órbottyán	17,8	71,6	10,6	24,8	14,8	59,8
Páty	18,9	69,3	11,9	27,3	17,1	62,9
Pécel	17,9	68,5	13,6	26,1	19,8	76,0
Perbál	17,3	70,2	12,4	24,7	17,7	71,8
Pilisborosjenő	18,5	69,6	11,9	26,6	17,0	64,1
Piliscsaba	19,3	68,2	12,5	28,3	18,3	64,7
Pilisjászfalu	23,8	68,1	8,2	34,9	12,0	34,3
Pilisszántó	16,0	69,7	14,3	23,0	20,5	89,2
Pilisszentiván	17,3	69,6	13,1	24,8	18,8	75,7
Pilisszentkereszt	17,4	72,7	9,9	23,9	13,7	57,2
Pilisszentlászló	18,7	68,5	12,7	27,4	18,6	68,0
Pilisvörösvár	17,4	67,9	14,7	25,6	21,7	84,7
Pócsmegyer	15,8	68,0	16,1	23,3	23,7	102,0
Pomáz	17,7	70,4	11,9	25,2	16,9	66,9
Pusztazámor	20,7	67,8	11,4	30,6	16,9	55,1
Remeteszőlős	21,1	69,0	9,9	30,6	14,4	47,1
Solymár	16,7	70,9	12,4	23,5	17,5	74,5
Sóskút	16,6	70,0	13,4	23,6	19,2	81,0
Szada	20,2	67,7	12,0	29,9	17,8	59,4
Százhalombatta	17,2	73,2	9,6	23,5	13,1	55,7
Szentendre	17,8	69,5	12,7	25,6	18,3	71,7
Szigethalom	18,4	70,9	10,7	26,0	15,1	58,0
Szigetmonostor	17,9	68,7	13,4	26,0	19,6	75,1
Szigetszentmiklós	19,1	69,6	11,3	27,5	16,3	59,4
Sződ	17,7	70,7	11,6	25,1	16,4	65,5
Sződliget	14,5	71,7	13,8	20,2	19,3	95,5
Tahitótfalu	17,0	70,7	12,3	24,1	17,5	72,6
Taksony	16,3	70,0	13,7	23,3	19,6	84,0
Tárnok	18,3	69,6	12,1	26,3	17,3	65,8
Telki	27,4	65,7	6,9	41,7	10,5	25,1
Tinnye	21,0	67,8	11,2	30,9	16,5	53,5
Tök	17,6	69,8	12,5	25,3	17,9	71,0
Tököl	17,8	70,4	11,8	25,3	16,8	66,3
Törökbálint	17,2	68,8	14,0	25,0	20,4	81,5

2. A lakónépesség korösszetétele, eltartottsági ráták, 2007. január 1. (folytatás)

Közigazgatási egység	Korösszetétel			Gyermek népesség eltartottsági rátája	Idős népesség eltartottsági rátája	Öregedési index
	-14	15-64	65-			
	éves					
Üllő	16,3	70,0	13,7	23,3	19,6	84,0
Üröm	19,5	68,5	12,1	28,4	17,6	62,0
Vác	15,1	70,9	14,1	21,3	19,9	93,5
Vácrátót	19,2	68,3	12,5	28,2	18,2	64,8
Vecsés	14,9	70,3	14,8	21,2	21,0	99,2
Veresegyház	21,8	67,6	10,7	32,2	15,8	49,0
Visegrád	12,0	69,0	19,1	17,3	27,6	159,5
Zsámbék	19,0	69,7	11,3	27,2	16,2	59,5
Agglomerációs övezet együtt	17,3	69,9	12,7	24,8	18,2	73,5
Ezen belül:						
város	17,0	70,1	12,9	24,3	18,4	75,5
község	17,9	69,6	12,5	25,7	17,9	69,6
északi szektor	16,1	70,9	13,0	22,7	18,4	81,0
keleti szektor	17,9	69,6	12,5	25,8	18,0	69,8
délkeleti szektor	16,6	69,9	13,6	23,7	19,4	82,0
déli szektor	17,6	70,4	12,1	25,0	17,1	68,7
nyugati szektor	18,1	69,2	12,7	26,2	18,3	70,0
északnyugati szektor	17,6	69,3	13,1	25,4	18,9	74,4
AGGLOMERÁCIÓ ÖSSZESEN	13,9	69,5	16,6	20,1	23,8	118,7

3. Népmozgalmi arányszámok, 2001–2006

Közigazgatási egység	Ezer lakosra jutó			
	éveszületés	halálozás	természetes szaporodás, fogyás (-)	vándorlási különbözet
Budapest	8,9	13,8	-4,8	-4,8
Ezen belül:				
I.	8,8	18,2	-9,4	-3,2
II.	8,2	13,0	-4,8	-6,3
III.	9,2	11,9	-2,6	-8,7
IV.	9,7	11,5	-1,8	-6,0
V.	7,1	18,1	-11,1	-7,0
VI.	7,5	16,9	-9,5	-4,5
VII.	8,0	16,2	-8,2	1,4
VIII.	8,8	15,0	-6,3	-4,0
IX.	9,3	16,3	-7,0	-2,9
X.	9,4	13,9	-4,5	-4,0
XI.	8,7	14,6	-5,8	-4,0
XII.	9,2	15,4	-6,3	-9,2
XIII.	8,5	14,7	-6,2	-0,7
XIV.	9,2	15,1	-5,8	-2,1
XV.	9,0	14,0	-5,1	-6,5
XVI.	9,2	11,7	-2,5	-5,8
XVII.	8,8	12,0	-3,2	-4,4
XVIII.	9,2	12,0	-2,8	-5,1
XIX.	9,1	12,2	-3,1	-5,9
XX.	9,5	14,8	-5,3	-3,8
XXI.	8,9	12,2	-3,3	-8,4
XXII.	9,6	11,7	-2,1	-5,6
XXIII.	9,2	13,2	-3,9	-4,7
<i>Az övezet települései:</i>				
Alsónémedi	9,3	13,2	-3,9	5,9
Biatorbágy	13,4	10,2	3,1	41,9
Budajenő	12,5	8,8	3,7	39,9
Budakalász	10,2	10,0	0,1	14,5
Budakeszi	11,1	10,8	0,4	8,6
Budaörs	10,5	8,8	1,6	15,5
Csobánka	11,1	8,8	2,3	15,6
Csomád	13,3	10,7	2,6	62,0
Csömör	10,7	9,5	1,2	26,8
Csörög ^{a)}	13,2	5,9	7,3	66,8
Délegyháza	10,7	10,5	3,0	34,9
Diósd	13,6	9,1	4,5	42,8
Dunabogdány	9,1	10,4	-1,3	8,3
Dunaharaszti	11,2	14,1	-2,9	20,7
Dunakeszi	10,2	9,7	0,5	18,3
Dunavarsány	10,2	11,5	-1,3	27,0
Ecser	8,6	11,5	-2,9	15,4
Érd	10,4	10,6	-0,2	15,1
Erdőkertes	12,8	11,1	1,8	33,5
Felsőpakony	10,2	9,0	1,3	15,6
Fót	10,2	9,8	0,4	15,6

a) 2003–2006. évi átlag.

3. Népmozgalmi arányszámok, 2001–2006 (folytatás)

Közigazgatási egység	Ezer lakosra jutó			
	éveszületés	halálozás	természetes szaporodás, fogyás (-)	vándorlási különbözet
Göd	10,2	11,3	-1,1	17,9
Gödöllő	10,5	10,6	-0,1	5,8
Gyál	11,6	10,1	1,5	8,6
Gyömrő	10,0	15,7	-5,7	23,3
Halásztelek	10,2	9,5	0,7	26,7
Herceghalom	13,9	9,9	4,0	33,3
Isaszeg	10,7	11,0	-0,3	10,0
Kerepes	11,3	9,5	1,8	22,5
Kisoroszi	8,1	13,4	-5,3	30,5
Kistarcsa	10,4	12,2	-1,8	18,4
Leányfalu	9,5	14,1	-4,6	51,8
Maglód	9,9	10,8	-0,9	18,1
Majosháza	9,7	13,5	-3,8	25,0
Mogyoród	11,9	9,3	2,6	35,5
Nagykovácsi ^{a)}	12,7	8,7	4,0	34,0
Nagytarcsa	10,0	9,1	0,8	33,7
Ócsa	9,0	13,2	-4,2	5,8
Órbottyán	10,2	9,4	0,9	33,1
Páty	12,2	10,1	2,1	32,2
Pécel	10,8	12,8	-2,0	24,5
Perbál	11,3	10,5	0,8	10,1
Pilisborosjenő	9,8	9,8	0,1	20,4
Piliscsaba	11,9	11,3	0,6	30,7
Pilisjászfalu	14,9	6,3	8,6	48,3
Pilisszántó	10,0	10,6	-0,6	19,0
Pilisszentiván	11,0	10,5	0,5	7,0
Pilisszentkereszt	11,7	10,5	1,1	11,6
Pilisszentlászló	9,0	8,7	0,3	25,4
Pilisvörösvár	10,5	12,5	-2,0	9,7
Pócsmegyer	10,6	10,3	0,3	56,5
Pomáz	11,4	9,1	2,2	20,1
Pusztazámor	13,2	8,5	4,7	18,9
Remeteszőlős ^{a)}	11,6	5,0	6,6	113,9
Solymár	9,7	9,1	0,5	16,0
Sóskút	9,4	11,2	-1,8	16,8
Szada	13,4	12,3	1,1	46,7
Százhalombatta	11,3	7,7	3,7	1,0
Szentendre	11,1	9,2	1,9	12,2
Szigethalom	12,0	10,5	1,4	37,0
Szigetmonostor	12,3	14,5	-2,3	56,1
Szigetszentmiklós	12,7	9,5	3,2	33,8
Szód ^{a)}	11,9	15,3	-3,4	3,1
Sződliget	8,3	11,6	-3,4	12,3
Tahitótfalu	10,5	10,2	0,3	25,5
Taksony	10,5	11,3	-0,8	11,0
Tárnok	11,8	10,3	1,5	20,6
Telki	13,7	4,0	9,8	76,7
Tinnye	11,4	9,3	2,1	22,7
Tök	11,1	11,7	-0,6	14,1
Tököl	11,0	10,3	0,7	16,5
Törökbálint	11,7	11,0	0,7	19,3

a) 2003–2006. évi átlag.

3. Népmozgalmi arányszámok, 2001–2006 (folytatás)

Közigazgatási egység	Ezer lakosra jutó			
	éveszületés	halálozás	természetes szaporodás, fogyás (-)	vándorlási különbözet
Üllő	10,1	12,9	-2,9	11,7
Üröm	14,8	8,6	6,2	52,5
Vác	9,6	13,0	-3,4	-3,3
Vácrátót	9,6	11,0	-1,4	13,6
Vecsés	8,7	12,9	-4,2	9,9
Veresegyház	13,4	10,2	3,2	51,9
Visegrád	9,2	19,7	-10,4	23,2
Zsámbék	12,2	9,6	2,6	14,5
Agglomerációs övezet együtt	10,8	10,7	0,1	18,7
Ezen belül:				
város	10,7	10,9	-0,3	15,5
község	11,2	10,3	0,9	25,4
északi szektor	10,0	11,0	-1,0	12,7
keleti szektor	11,2	10,8	0,4	22,3
délkeleti szektor	9,9	12,3	-2,4	12,5
déli szektor	11,2	10,4	0,8	21,0
nyugati szektor	11,6	9,7	1,8	21,7
északnyugati szektor	11,0	10,2	0,8	20,7
AGGLOMERÁCIÓ ÖSSZESEN	9,5	12,9	-3,4	2,1

4. A lakónépesség gazdasági aktivitása, 2001. február 1.

(százalék)

Közigazgatási egység	A lakónépességből a (az)			
	foglalkoztatottak	munkanélküliek	inaktív keresők	eltartottak
	aránya			
Budapest	42,0	2,8	31,3	23,9
Ezen belül:				
I.	39,9	2,0	37,6	20,5
II.	42,6	1,4	32,2	23,8
III.	44,5	2,6	28,4	24,5
IV.	46,2	3,2	25,0	25,6
V.	37,2	1,9	36,7	24,2
VI.	41,2	2,7	33,9	22,2
VII.	39,4	3,7	33,7	23,1
VIII.	39,2	3,8	32,0	25,0
IX.	39,7	3,1	33,8	23,4
X.	43,6	3,1	29,6	23,8
XI.	40,3	2,1	33,0	24,6
XII.	42,2	1,5	32,9	23,4
XIII.	42,3	3,1	32,9	21,7
XIV.	40,0	2,4	35,5	22,1
XV.	41,6	3,0	32,4	22,9
XVI.	42,7	2,5	29,8	25,0
XVII.	42,8	2,9	27,7	26,7
XVIII.	42,0	3,1	30,6	24,4
XIX.	44,9	3,0	28,6	23,4
XX.	41,1	3,6	32,6	22,7
XXI.	42,8	3,6	29,4	24,2
XXII.	42,0	2,7	28,8	26,5
XXIII.	40,8	2,7	29,9	26,6
Kerület megjelölése nélkül	14,6	27,9	45,5	12,1
<i>Az övezet települései:</i>				
Alsónémedi	39,5	2,1	30,7	27,8
Biatorbágy	41,4	2,4	28,7	27,5
Budajenő	40,9	1,3	27,0	30,8
Budakalász	41,9	2,1	28,3	27,7
Budakeszi	43,3	2,4	27,0	27,4
Budaörs	45,4	2,3	23,7	28,7
Csobánka	36,2	3,7	28,7	31,3
Csomád	36,2	5,0	32,2	26,6
Csömör	40,8	2,8	28,1	28,3
Csörög	31,0	6,2	29,0	33,9
Délegyháza	35,7	5,7	30,1	28,4
Diósd	44,6	2,3	26,1	27,0
Dunabogdány	39,8	3,0	30,2	27,0
Dunaharaszti	38,7	3,2	32,6	25,6
Dunakeszi	43,9	2,6	27,0	26,5
Dunavarsány	36,7	3,4	33,1	26,8
Ecser	42,0	3,3	30,2	24,5
Érd	40,8	3,3	27,8	28,1
Erdőkertes	36,1	4,8	31,1	28,0
Felsőpakony	36,1	4,8	29,4	29,6
Fót	42,4	3,1	26,6	27,9

4. A lakónépesség gazdasági aktivitása, 2001. február 1. (folytatás)

(százalék)

Közigazgatási egység	A lakónépességből a (az)			
	foglalkoztatottak	munkanélküliek	inaktív keresők	eltartottak
	aránya			
Göd	41,1	2,9	29,1	27,0
Gödöllő	40,6	3,0	26,1	30,3
Gyál	36,9	4,7	29,3	29,1
Gyömrő	37,8	3,8	31,4	27,1
Halásztelek	42,8	3,5	26,9	26,8
Herceghalom	43,5	1,9	26,8	27,8
Isaszeg	37,4	3,2	30,8	28,6
Kerepes	40,5	2,3	27,1	30,1
Kisoroszi	33,4	7,5	37,0	22,2
Kistarcsa	42,7	3,0	29,2	25,1
Leányfalu	39,8	2,1	32,0	26,0
Maglód	38,0	3,8	29,8	28,4
Majosháza	32,5	5,3	35,7	26,5
Mogyoród	37,4	3,8	28,9	29,9
Nagykovácsi	42,9	2,0	22,1	32,9
Nagytarcsa	42,0	2,5	27,3	28,3
Ócsa	37,4	3,8	31,5	27,4
Órbottyán	37,2	3,9	28,2	30,8
Páty	40,7	2,7	26,3	30,4
Pécel	38,7	3,3	29,5	28,4
Perbál	40,2	2,3	27,9	29,6
Pilisborosjenő	42,7	1,6	26,4	29,3
Piliscsaba	36,4	2,8	25,8	34,9
Pilisjászfalu	36,0	6,4	25,9	31,7
Pilisszántó	39,3	2,8	30,2	27,7
Pilisszentiván	43,0	1,9	27,4	27,7
Pilisszentkereszt	43,1	4,4	23,3	29,2
Pilisszentlászló	45,0	2,1	27,0	25,9
Pilisvörösvár	40,0	2,0	30,9	27,1
Pócsmegyer	33,4	4,7	34,6	27,3
Pomáz	39,9	3,0	29,3	27,8
Pusztazámor	36,5	3,8	30,5	29,2
Remeteszőlős	46,3	3,1	18,0	32,6
Solymár	44,2	1,6	23,9	30,2
Sóskút	38,3	3,2	30,8	27,7
Szada	38,3	2,8	29,2	29,6
Százhalombatta	47,7	3,2	20,7	28,4
Szentendre	43,0	2,7	24,5	29,9
Szigethalom	37,9	3,9	29,6	28,6
Szigetmonostor	38,3	4,5	32,2	25,0
Szigetszentmiklós	40,7	3,4	28,6	27,3
Sződ	38,9	3,1	33,6	24,4
Sződliget	39,4	2,8	28,0	29,7
Tahitótfalu	39,7	3,2	28,7	28,4
Taksony	39,8	2,8	30,3	27,1
Tárnok	38,4	3,8	29,6	28,3
Telki	44,0	2,9	19,5	33,7
Tinnye	39,5	4,5	27,2	28,8
Tök	36,4	4,0	29,1	30,5
Tököl	40,0	2,4	26,1	31,4
Törökbálint	42,0	2,5	27,4	28,2

4. A lakónépesség gazdasági aktivitása, 2001. február 1. (folytatás)

(százalék)

Közigazgatási egység	A lakónépességből a (az)			
	foglalkoztatottak	munkanélküliek	inaktív keresők	eltartottak
	aránya			
Üllő	40,7	3,2	30,7	25,5
Üröm	42,5	2,0	27,6	27,9
Vác	40,9	2,9	28,5	27,7
Vácrátót	37,7	5,3	28,1	28,9
Vecsés	40,7	3,2	31,5	24,6
Veresegyház	40,4	3,4	28,0	28,2
Visegrád	38,7	2,7	35,8	22,8
Zsámbék	39,3	2,8	26,0	32,0
Agglomerációs övezet együtt	40,7	3,1	28,1	28,1
Ezen belül:				
város	41,1	3,1	28,0	27,8
község	39,9	3,0	28,2	28,8
északi szektor	41,4	3,0	28,0	27,6
keleti szektor	39,8	3,1	28,2	28,9
délkeleti szektor	38,6	3,7	30,6	27,1
déli szektor	40,7	3,3	28,1	27,8
nyugati szektor	42,8	2,5	25,9	28,8
északnyugati szektor	41,1	2,6	27,4	28,9
AGGLOMERÁCIÓ ÖSSZESEN	41,6	2,9	30,4	25,1

5. A foglalkoztatottak száma és megoszlása a legmagasabb befejezett iskolai végzettségük szerint, 2001. február 1.

Közigazgatási egység	Foglalkoztatottak összesen, fő	Ezen belül, %				
		általános iskola		középiskola		egyetem, főiskola stb.
		8. évfolyamnál alacsonyabb	8. évfolyam	érettségi nélkül, szakmai oklevéllel	érettségivel	
Budapest	746 018	0,7	13,6	16,1	39,8	29,8
<i>Ezen belül:</i>						
I.	10 338	0,6	5,6	6,2	33,8	53,8
II.	39 402	0,3	5,1	5,1	31,9	57,6
III.	58 542	0,6	13,6	14,7	40,1	30,9
IV.	47 846	0,4	15,8	19,5	41,6	22,7
V.	10 773	0,6	11,1	8,8	36,5	43,1
VI.	18 201	0,9	14,0	12,7	39,2	33,3
VII.	25 297	0,8	16,0	16,3	38,6	28,2
VIII.	32 070	1,4	20,9	16,2	37,3	24,2
IX.	24 980	0,7	17,1	16,0	38,1	28,1
X.	35 212	1,0	18,1	20,8	39,8	20,4
XI.	58 186	1,3	8,5	10,9	38,2	41,2
XII.	26 086	0,4	5,9	4,5	33,4	55,7
XIII.	48 326	1,0	13,2	14,9	39,8	31,0
XIV.	49 426	0,5	10,5	13,8	40,2	34,9
XV.	35 462	0,4	16,1	21,0	42,2	20,3
XVI.	30 309	0,3	11,0	17,0	43,7	28,0
XVII.	34 239	0,3	14,3	21,9	43,1	20,3
XVIII.	40 452	0,4	16,0	21,2	43,0	19,4
XIX.	28 670	0,5	15,1	19,4	43,8	21,2
XX.	26 823	0,6	18,8	20,8	42,3	17,5
XXI.	34 660	0,5	16,5	24,1	42,5	16,4
XXII.	22 049	0,4	12,6	18,6	40,2	28,2
XXIII.	8 445	0,4	19,2	23,0	40,8	16,5
Kerület megjelölése nélkül	224	7,1	47,8	28,6	13,8	2,7
<i>Az övezet települései:</i>						
Alsónémedi	1 906	0,8	25,6	35,5	29,4	8,7
Biatorbágy	3 430	0,4	18,1	30,3	33,6	17,6
Budajenő	528	0,6	11,9	21,8	31,8	33,9
Budakalász	3 973	0,3	15,2	20,8	35,8	27,9
Budakeszi	5 548	0,4	12,5	17,1	34,9	35,1
Budaörs	11 013	0,7	12,7	17,3	36,8	32,5
Csobánka	1 029	3,6	20,0	19,5	24,6	32,3
Csomád	302	0,3	22,2	38,7	30,5	8,3
Csömör	2 961	0,8	16,5	27,1	38,5	17,0
Csörög
Délegyháza	862	2,4	31,2	30,4	27,3	8,7
Diósd	2 580	0,3	14,0	17,7	40,8	27,2
Dunabogdány	1 168	0,3	19,5	36,6	30,7	12,9
Dunaharaszti	6 410	0,4	19,4	28,2	38,0	13,9
Dunakeszi	12 928	0,5	16,3	22,6	39,5	21,1
Dunavarsány	2 097	0,5	23,9	36,5	30,2	8,9
Ecser	1 365	0,7	16,5	29,9	38,9	14,1
Érd	23 104	0,5	19,0	27,2	35,4	18,0
Erdőkertes	1 999	0,9	28,0	25,6	33,9	11,7
Felsőpakony	1 060	0,8	31,9	27,6	30,4	9,2
Fót	6 893	0,5	20,0	28,4	34,6	16,4

5. A foglalkoztatottak száma és megoszlása a legmagasabb befejezett iskolai végzettségük szerint, 2001. február 1. (folytatás)

Közigazgatási egység	Foglalkoztatottak összesen, fő	Ezen belül, %				
		általános iskola		középiskola		egyetem, főiskola stb.
		8. év-folyamnál alacsonyabb	8. évfolyam	érettségi nélkül, szakmai oklevéllel	érettségivel	
Göd	6 253	0,5	15,2	22,3	38,3	23,7
Gödöllő	12 634	0,3	13,4	20,9	34,7	30,8
Gyál	7 816	0,8	27,0	32,2	32,0	8,0
Gyömrő	5 045	1,0	23,1	32,5	32,5	10,9
Halásztelek	3 019	0,4	18,7	27,5	38,9	14,6
Herceghalom	597	0,7	26,0	26,8	32,3	14,2
Isaszeg	3 834	1,0	25,0	33,9	30,8	9,4
Kerepes	3 345	0,5	20,0	28,4	35,6	15,5
Kisoroszi	250	1,6	34,0	21,2	28,8	14,4
Kistarcsa	3 926	0,5	17,2	27,9	39,4	14,9
Leányfalu	961	0,1	13,0	16,3	40,0	30,6
Maglód	3 703	0,5	24,1	31,6	32,9	10,7
Majosháza	394	1,0	24,1	29,7	30,7	14,5
Mogyoród	1 776	0,3	17,8	33,0	34,7	14,1
Nagykovácsi ^{a)}	2 264	0,4	12,3	17,3	30,8	39,2
Nagytarcsa	1 170	0,1	13,4	29,3	38,4	18,8
Ócsa	3 251	1,4	26,6	31,8	30,8	9,4
Órbottyán	1 979	0,6	24,8	31,0	32,4	11,2
Páty	2 143	0,7	20,0	27,0	33,3	19,0
Pécel	4 911	0,7	20,4	28,0	35,7	15,2
Perbál	816	1,2	20,8	35,7	29,7	12,6
Pilisborosjenő	1 314	0,9	18,7	20,5	31,8	28,1
Piliscsaba	2 341	0,9	18,2	21,4	36,7	22,7
Pilisjászfalu	357	1,1	29,1	27,5	24,4	17,9
Pilisszántó	833	0,1	18,6	34,0	30,4	16,9
Pilisszentiván	1 727	0,3	17,7	32,6	32,8	16,6
Pilisszentkereszt	936	1,1	21,3	32,1	31,7	13,9
Pilisszentlászló	431	0,5	32,7	35,0	18,3	13,5
Pilisvörösvár	5 007	0,6	24,1	30,8	31,5	13,0
Pócsmegyer	372	0,3	20,2	29,6	30,1	19,9
Pomáz	5 754	0,7	19,4	23,4	33,4	23,2
Pusztazámor	349	0,3	41,5	30,4	21,5	6,3
Remeteszlős
Solymár	3 940	0,4	11,4	18,9	37,1	32,3
Sóskút	1 088	0,9	25,0	34,6	26,6	13,0
Szada	1 217	0,5	19,6	28,2	34,3	17,5
Százhalombatta	7 916	0,3	17,7	28,9	37,2	15,9
Szentendre	9 782	0,2	12,9	19,3	34,3	33,3
Szigethalom	4 601	0,6	23,6	32,9	33,6	9,3
Szigetmonostor	600	0,2	18,5	35,8	29,3	16,2
Szigetszentmiklós	9 502	0,5	17,7	24,8	39,6	17,4
Sződ ^{b)}	1 569	0,8	26,4	35,2	29,6	8,0
Sződliget	1 668	0,4	11,7	24,8	42,9	20,1
Tahitótfalu	1 770	0,3	16,3	28,8	37,1	17,5
Taksony	2 335	0,4	22,4	36,3	30,6	10,3
Tárnok	2 915	0,7	23,7	31,0	33,4	11,3
Telki	833	0,4	8,3	12,6	31,5	47,3
Tinnye	509	1,2	28,5	34,6	25,5	10,2
Tök	498	0,6	18,3	26,5	36,1	18,5
Tököl	3 827	2,1	22,8	31,6	32,9	10,7
Törökbálint	4 737	0,6	19,8	23,9	33,5	22,2

a) Remeteszlőssel együtt.– b) Csöröggel együtt.

5. A foglalkoztatottak száma és megoszlása a legmagasabb befejezett iskolai végzettségük szerint, 2001. február 1. (folytatás)

Közigazgatási egység	Foglalkoztatottak összesen, fő	Ezen belül, %				egyetem, főiskola stb.
		általános iskola		középiskola		
		8. évfolyamnál alacsonyabb	8. évfolyam	érettségi nélkül, szakmai oklevéllel	érettségivel	
Üllő	3 995	0,7	27,5	30,9	32,6	8,3
Üröm	1 924	0,5	15,7	25,4	33,9	24,5
Vác	14 286	0,5	16,0	23,2	39,9	20,4
Vácrátót	635	0,3	22,8	38,4	27,6	10,9
Vecsés	7 592	0,5	20,7	31,5	35,4	11,9
Veresegyház	4 148	0,5	17,9	25,3	35,9	20,4
Visegrád	642	0,5	15,0	25,9	35,0	23,7
Zsámbék	1 781	0,8	20,0	26,6	32,7	19,9
Agglomerációs övezet együtt	274 974	0,6	18,7	26,3	35,2	19,2
Ezen belül:						
város	188 881	0,6	18,3	25,7	35,8	19,6
község	86 093	0,6	19,7	27,6	33,7	18,4
északi szektor	46 513	0,5	17,3	24,8	38,0	19,4
keleti szektor	41 921	0,5	17,9	26,2	35,4	19,9
délkeleti szektor	35 733	0,8	24,5	31,8	32,9	10,0
déli szektor	70 999	0,6	19,9	28,3	35,7	15,5
nyugati szektor	32 433	0,6	15,8	21,7	34,5	27,3
északnyugati szektor	47 375	0,5	16,9	23,7	33,5	25,3
AGGLOMERÁCIÓ ÖSSZESEN	1 020 992	0,6	15,0	18,9	38,6	26,9

6. A foglalkoztatottak száma és megoszlása összevont gazdasági ág szerint, 2001. február 1.

Közigazgatási egység	Mezőgazdaság, vadgazdálkodás, halászat	Ipar, építőipar	Termelő ágak együtt	Szolgáltatási jellegű ágak	Termelő ágak együtt	Szolgáltatási jellegű ágak
	fő				százalék	
Budapest	3 880	158 657	162 537	583 481	21,8	78,2
Ezen belül:						
I.	54	1 529	1 583	8 755	15,3	84,7
II.	259	6 092	6 351	33 051	16,1	83,9
III.	306	11 788	12 094	46 448	20,7	79,3
IV.	124	11 451	11 575	36 271	24,2	75,8
V.	35	1 619	1 654	9 119	15,4	84,6
VI.	86	3 099	3 185	15 016	17,5	82,5
VII.	107	4 823	4 930	20 367	19,5	80,5
VIII.	148	6 417	6 565	25 505	20,5	79,5
IX.	108	5 055	5 163	19 817	20,7	79,3
X.	144	8 664	8 808	26 404	25,0	75,0
XI.	242	10 161	10 403	47 783	17,9	82,1
XII.	143	3 857	4 000	22 086	15,3	84,7
XIII.	171	9 453	9 624	38 702	19,9	80,1
XIV.	187	9 491	9 678	39 748	19,6	80,4
XV.	170	8 194	8 364	27 098	23,6	76,4
XVI.	184	7 781	7 965	22 344	26,3	73,7
XVII.	238	8 929	9 167	25 072	26,8	73,2
XVIII.	193	9 821	10 014	30 438	24,8	75,2
XIX.	111	6 435	6 546	22 124	22,8	77,2
XX.	131	6 507	6 638	20 185	24,7	75,3
XXI.	186	9 415	9 601	25 059	27,7	72,3
XXII.	434	5 691	6 125	15 924	27,8	72,2
XXIII.	115	2 289	2 404	6 041	28,5	71,5
Kerület megjelölése nélkül	4	96	100	124	44,6	55,4
<i>Az övezet települései:</i>						
Alsónémedi	454	478	932	974	48,9	51,1
Biatorbágy	68	1 051	1 119	2 311	32,6	67,4
Budajenő	13	127	140	388	26,5	73,5
Budakalász	69	1 010	1 079	2 894	27,2	72,8
Budakeszi	72	1 027	1 099	4 449	19,8	80,2
Budaörs	97	2 414	2 511	8 502	22,8	77,2
Csobánka	12	314	326	703	31,7	68,3
Csomád	15	70	85	217	28,1	71,9
Csömör	30	796	826	2 135	27,9	72,1
Csörög	19	197	216	232	48,2	51,8
Délegyháza	43	296	339	523	39,3	60,7
Diósd	29	676	705	1 875	27,3	72,7
Dunabogdány	41	441	482	686	41,3	58,7
Dunaharaszti	116	2 096	2 212	4 198	34,5	65,5
Dunakeszi	85	4 189	4 274	8 654	33,1	66,9
Dunavarsány	45	726	771	1 326	36,8	63,2
Ecser	10	422	432	933	31,6	68,4
Érd	263	6 978	7 241	15 863	31,3	68,7
Erdőkertes	26	649	675	1 324	33,8	66,2
Felsőpakony	12	376	388	672	36,6	63,4
Fót	105	2 113	2 218	4 675	32,2	67,8

**6. A foglalkoztatottak száma és megoszlása összevont gazdasági ág szerint, 2001. február 1.
(folytatás)**

Közigazgatási egység	Mező- gazdaság, vadgaz- dálkodás, halászat	Ipar, építőipar	Termelő ágak együtt	Szolgál- tatási jellegű ágak	Termelő ágak együtt	Szolgál- tatási jellegű ágak
	fő				százalék	
Göd	59	1 973	2 032	4 221	32,5	67,5
Gödöllő	237	3 526	3 763	8 871	29,8	70,2
Gyál	68	2 602	2 670	5 146	34,2	65,8
Gyömrő	90	1 637	1 727	3 318	34,2	65,8
Halásztelek	57	1 050	1 107	1 912	36,7	63,3
Herceghalom	13	228	241	356	40,4	59,6
Isaszeg	87	1 241	1 328	2 506	34,6	65,4
Kerepes	37	1 034	1 071	2 274	32,0	68,0
Kisoroszi	12	74	86	164	34,4	65,6
Kistarcsa	30	1 139	1 169	2 757	29,8	70,2
Leányfalu	5	193	198	763	20,6	79,4
Maglód	47	1 227	1 274	2 429	34,4	65,6
Majosháza	22	143	165	229	41,9	58,1
Mogyoród	44	572	616	1 160	34,7	65,3
Nagykovácsi	23	368	391	1 708	20,2	87,6
Nagytarcsa	22	257	279	891	23,8	76,2
Ócsa	179	1 005	1 184	2 067	36,4	63,6
Órbottyán	25	642	667	1 312	33,7	66,3
Páty	75	442	517	1 626	24,1	75,9
Pécel	97	1 459	1 556	3 355	31,7	68,3
Perbál	25	290	315	501	38,6	61,4
Pilisborosjenő	16	340	356	958	27,1	72,9
Piliscsaba	31	672	703	1 638	30,0	70,0
Pilisjászfalu	10	158	168	189	47,1	52,9
Pilisszántó	7	310	317	516	38,1	61,9
Pilisszentiván	12	727	739	988	42,8	57,2
Pilisszentkereszt	23	172	195	741	20,8	79,2
Pilisszentlászló	45	109	154	277	35,7	64,3
Pilisvörösvár	53	2 003	2 056	2 951	41,1	58,9
Pócsmegyer	19	103	122	250	32,8	67,2
Pomáz	82	1 675	1 757	3 997	30,5	69,5
Pusztazámor	22	128	150	199	43,0	57,0
Remeteszőlős	2	32	34	131	20,6	79,4
Solymár	33	1 102	1 135	2 805	28,8	71,2
Sóskút	45	437	482	606	44,3	55,7
Szada	29	427	456	761	37,5	62,5
Százhalombatta	92	3 581	3 673	4 243	46,4	53,6
Szentendre	112	2 242	2 354	7 428	24,1	75,9
Szigethalom	55	1 712	1 767	2 834	38,4	61,6
Szigetmonostor	10	192	202	398	33,7	66,3
Szigetszentmiklós	180	2 957	3 137	6 365	33,0	67,0
Sződ	25	482	507	614	45,2	54,8
Sződliget	10	518	528	1 140	31,7	68,3
Tahitófalu	50	507	557	1 213	31,5	68,5
Taksony	34	919	953	1 382	40,8	59,2
Tárnok	65	906	971	1 944	33,3	66,7
Telki	18	163	181	652	21,7	78,3
Tinnye	19	225	244	265	47,9	52,1
Tök	27	159	186	312	37,3	62,7
Tököl	59	1 398	1 457	2 370	38,1	61,9
Törökbálint	72	1 192	1 264	3 473	26,7	73,3

**6. A foglalkoztatottak száma és megoszlása összevont gazdasági ág szerint, 2001. február 1.
(folytatás)**

Közigazgatási egység	Mezőgazdaság, vadgazdálkodás, halászat	Ipar, építőipar	Termelő ágak együtt	Szolgáltatási jellegű ágak	Termelő ágak együtt	Szolgáltatási jellegű ágak
	fő				százalék	
Üllő	78	1 246	1 324	2 671	33,1	66,9
Űröm	8	549	557	1 367	29,0	71,0
Vác	122	5 204	5 326	8 960	37,3	62,7
Vácrátót	31	217	248	387	39,1	60,9
Vecsés	152	2 514	2 666	4 926	35,1	64,9
Veresegyház	59	1 232	1 291	2 857	31,1	68,9
Visegrád	66	154	220	422	34,3	65,7
Zsámbék	69	554	623	1 158	35,0	65,0
Agglomerációs övezet együtt	4 720	84 766	89 486	185 488	32,5	67,5
Ezen belül:						
város	2 653	58 802	61 455	127 426	32,5	67,5
község	2 067	25 964	28 031	58 062	32,6	67,4
északi szektor	496	15 605	16 101	30 412	34,6	65,4
keleti szektor	698	12 332	13 030	28 891	31,1	68,9
délkeleti szektor	1 090	11 507	12 597	23 136	35,3	64,7
déli szektor	1 127	24 003	25 130	45 869	35,4	64,6
nyugati szektor	568	7 872	8 440	23 993	26,0	74,0
északnyugati szektor	741	13 447	14 188	33 187	29,9	70,1
AGGLOMERÁCIÓ ÖSSZESEN	8 600	243 423	252 023	768 969	24,7	75,3

7. A foglalkoztatottak lakóhely és munkahely szerint, 2001. február 1.

Közigazgatási egység	Helyben lakó foglalkoztatott	Ebből		Más településről bejáró	Helyben foglalkoztatott összesen
		lakóhelyén dolgozó	más településre eljáró		
Budapest	746 018	681 042	64 976	175 151	856 193
Ezen belül:					
I.	10 338	9 542	796	3 538	18 695
II.	39 402	36 416	2 986	8 229	43 887
III.	58 542	53 192	5 350	8 511	48 424
IV.	47 846	44 037	3 809	6 310	35 190
V.	10 773	9 961	812	14 917	66 188
VI.	18 201	16 691	1 510	8 141	35 939
VII.	25 297	22 840	2 457	8 237	35 663
VIII.	32 070	28 963	3 107	12 028	53 394
IX.	24 980	22 698	2 282	11 146	47 940
X.	35 212	32 569	2 643	13 779	54 249
XI.	58 186	52 934	5 252	15 958	73 093
XII.	26 086	24 142	1 944	7 052	33 170
XIII.	48 326	44 258	4 068	15 871	77 412
XIV.	49 426	45 450	3 976	9 828	56 210
XV.	35 462	32 324	3 138	3 784	24 359
XVI.	30 309	27 767	2 542	3 329	20 129
XVII.	34 239	30 995	3 244	2 672	17 885
XVIII.	40 452	36 758	3 694	6 275	30 599
XIX.	28 670	26 392	2 278	2 550	17 312
XX.	26 823	24 406	2 417	2 904	18 589
XXI.	34 660	31 407	3 253	4 502	24 059
XXII.	22 049	19 602	2 447	3 833	15 773
XXIII.	8 445	7 555	890	1 757	8 034
Kerület megjelölése nélkül	224	143	81	–	–
<i>Az övezet települései:</i>					
Alsónémedi	1 906	1 067	839	625	1 692
Biatorbágy	3 430	1 361	2 069	1 591	2 952
Budajenő	528	138	390	73	211
Budakalász	3 973	1 361	2 612	1 595	2 956
Budakeszi	5 548	1 719	3 829	1 252	2 971
Budaörs	11 013	4 607	6 406	9 668	14 275
Csobánka	1 029	243	786	105	348
Csomád	302	91	211	36	127
Csömör	2 961	970	1 991	777	1 747
Csörög
Délegyháza	862	259	603	111	370
Diósd	2 580	829	1 751	1 304	2 133
Dunabogdány	1 168	464	704	151	615
Dunaharaszti	6 410	2 817	3 593	2 577	5 394
Dunakeszi	12 928	5 261	7 667	3 007	8 268
Dunavarsány	2 097	712	1 385	339	1 051
Ecser	1 365	370	995	283	653
Érd	23 104	8 436	14 668	3 074	11 510
Erdőkertes	1 999	516	1 483	146	662
Felsőpakony	1 060	252	808	101	353
Fót	6 893	2 788	4 105	1 938	4 726

7. A foglalkoztatottak lakóhely és munkahely szerint, 2001. február 1. (folytatás)

Közigazgatási egység	Helyben lakó foglalkoztatott	Ebből		Más településről bejáró	Helyben foglalkoztatott összesen
		lakóhelyén dolgozó	más településre eljáró		
Göd	6 253	2 133	4 120	866	2 999
Gödöllő	12 634	7 834	4 800	8 098	15 932
Gyál	7 816	2 513	5 303	901	3 414
Gyömrő	5 045	1 801	3 244	431	2 232
Halásztelek	3 019	861	2 158	511	1 372
Herceghalom	597	322	275	329	651
Isaszeg	3 834	1 108	2 726	246	1 354
Kerepes	3 345	846	2 499	392	1 238
Kisoroszi	250	104	146	21	125
Kistarcsa	3 926	1 327	2 599	1 577	2 904
Leányfalu	961	324	637	255	579
Maglód	3 703	1 074	2 629	294	1 368
Majosháza	394	138	256	54	192
Mogyoród	1 776	521	1 255	235	756
Nagykovács ^{a)}	2 264	738	1 526	279	1 017
Nagytarcsa	1 170	362	808	142	504
Ócsa	3 251	1 530	1 721	541	2 071
Órbottyán	1 979	558	1 421	205	763
Páty	2 143	602	1 541	240	842
Pécel	4 911	1 832	3 079	578	2 410
Perbál	816	313	503	275	588
Pilisborosjenő	1 314	426	888	251	677
Piliscsaba	2 341	1 000	1 341	826	1 826
Pilisjászfalu	357	102	255	132	234
Pilisszántó	833	241	592	68	309
Pilisszentiván	1 727	611	1 116	917	1 528
Pilisszentkereszt	936	370	566	91	461
Pilisszentlászló	431	109	322	28	137
Pilisvörösvár	5 007	2 487	2 520	1 141	3 628
Pócsmegyer	372	115	257	29	144
Pomáz	5 754	2 207	3 547	1 345	3 552
Pusztazámor	349	106	243	63	169
Remeteszlős
Solymár	3 940	1 513	2 427	1 311	2 824
Sóskút	1 088	401	687	143	544
Szada	1 217	417	800	357	774
Százhalombatta	7 916	5 253	2 663	3 037	8 290
Szentendre	9 782	5 111	4 671	2 882	7 993
Szigethalom	4 601	1 210	3 391	704	1 914
Szigetmonostor	600	247	353	90	337
Szigetszentmiklós	9 502	3 896	5 606	2 770	6 666
Szód ^{b)}	1 569	368	1 201	117	485
Szódliget	1 668	412	1 256	240	652
Tahitótfalu	1 770	578	1 192	210	788
Taksony	2 335	996	1 339	613	1 609
Tárnok	2 915	722	2 193	293	1 015
Telki	833	261	572	164	425
Tinnye	509	170	339	48	218
Tök	498	126	372	117	243
Tököl	3 827	1 790	2 037	1 032	2 822
Törökbálint	4 737	1 891	2 846	3 498	5 389

a) Remeteszlőssel együtt.– b) Csöröggel együtt.

7. A foglalkoztatottak lakóhely és munkahely szerint, 2001. február 1. (folytatás)

Közigazgatási egység	Helyben lakó foglalkoztatott	Ebből		Más településről bejáró	Helyben foglalkoztatott összesen
		lakóhelyén dolgozó	más településre eljáró		
Üllő	3 995	1 376	2 619	709	2 085
Üröm	1 924	529	1 395	255	784
Vác	14 286	10 238	4 048	7 761	17 999
Vácrátót	635	202	433	72	274
Vecsés	7 592	3 102	4 490	2 070	5 172
Veresegyház	4 148	1 576	2 572	1 315	2 891
Visegrád	642	431	211	595	1 026
Zsámbék	1 781	846	935	616	1 462
Agglomerációs övezet együtt	274 974	112 538	162 436	81 133	193 671
Ezen belül:					
város	188 881	83 987	104 894	60 208	144 195
község	86 093	28 551	57 542	20 925	49 476
északi szektor	46 513	22 051	24 462	14 242	36 293
keleti szektor	41 921	17 309	24 612	13 863	31 172
délkeleti szektor	35 733	13 085	22 648	5 955	19 040
déli szektor	70 999	28 426	42 573	16 625	45 051
nyugati szektor	32 433	12 356	20 077	17 871	30 227
északnyugati szektor	47 375	19 311	28 064	12 577	31 888
AGGLOMERÁCIÓ ÖSSZESEN	1 020 992	793 580	227 412	256 284	1 049 864

8. A Budapestre bejáró foglalkoztatottak nem és korcsoport szerint, 2001. február 1.

Közigazgatási egység	Bejárók száma összesen	Ezen belül százalékban						
		férfi	nő	15–29	30–39	40–49	50–59	60–X
				éves				
Alsónémedi	612	54,2	45,8	31,7	23,9	28,8	14,9	0,8
Biatorbágy	1 215	49,6	50,4	24,0	27,4	28,9	18,4	1,2
Budajenő	265	53,2	46,8	16,6	30,6	32,1	19,6	1,1
Budakalász	1 946	52,1	47,9	23,8	22,0	30,3	21,7	2,2
Budakeszi	3 228	51,3	48,7	21,8	22,2	28,8	24,3	2,7
Budaörs	5 220	52,7	47,3	22,0	23,5	32,7	20,0	1,8
Csobánka	439	51,5	48,5	19,1	31,4	29,6	18,9	0,9
Csomád	145	59,3	40,7	30,3	27,6	25,5	16,6	–
Csömör	1 705	50,7	49,3	23,5	27,6	28,7	19,4	0,8
Csörög
Délegyháza	337	53,1	46,9	33,2	25,8	24,3	16,0	0,6
Diósd	1 230	48,6	51,4	24,3	29,5	27,6	17,1	1,5
Dunabogdány	211	57,8	42,2	34,6	24,2	24,6	15,2	1,4
Dunaharaszti	2 782	53,3	46,7	29,3	23,4	27,3	18,7	1,3
Dunakeszi	6 157	50,4	49,6	27,5	25,7	28,9	16,7	1,2
Dunavarsány	820	50,2	49,8	29,9	26,2	26,2	17,1	0,6
Ecser	782	48,0	52,0	28,9	24,2	26,7	18,2	2,0
Érd	9 491	51,0	49,0	24,9	24,6	28,3	20,7	1,5
Erdőkertes	886	52,5	47,5	26,5	28,0	25,8	18,6	1,0
Felsőpakony	608	51,2	48,8	29,6	28,1	27,3	14,5	0,5
Fót	3 112	52,1	47,9	27,7	26,1	28,5	16,8	0,9
Göd	2 837	51,3	48,7	25,3	25,2	28,8	19,7	1,0
Gödöllő	2 974	59,5	40,5	29,4	27,9	25,4	15,8	1,5
Gyál	4 298	50,7	49,3	29,7	27,8	24,5	17,4	0,7
Gyömrő	2 339	53,3	46,7	30,6	25,1	27,3	15,9	1,2
Halásztelek	1 553	47,3	52,7	27,6	22,8	27,2	21,6	0,7
Herceghalom	142	51,4	48,6	33,1	28,2	19,7	18,3	0,7
Isaszeg	1 642	54,4	45,6	30,1	26,5	26,8	16,1	0,5
Kerepes	1 748	54,2	45,8	25,4	25,4	28,8	19,6	0,8
Kisoroszi	51	51,0	49,0	15,7	35,3	35,3	13,7	–
Kistarcsa	1 966	51,1	48,9	30,1	23,1	27,4	18,3	1,1
Leányfalu	366	52,5	47,5	18,0	28,4	23,5	26,8	3,3
Maglód	2 015	53,2	46,8	28,5	27,9	26,3	16,6	0,7
Majosháza	112	51,8	48,2	33,0	28,6	24,1	14,3	–
Mogyoród	813	54,4	45,6	28,3	25,5	28,5	17,3	0,4
Nagykovácsi ^{a)}	1 280	51,6	48,4	19,8	22,6	36,5	18,1	3,0
Nagytarcsa	611	47,5	52,5	32,2	27,3	27,5	12,8	0,2
Ócsa	1 119	52,5	47,5	31,9	28,8	26,5	12,2	0,6
Órbottyán	854	50,1	49,9	26,1	24,7	31,9	17,0	0,4
Páty	1 068	46,4	53,6	22,6	23,9	32,4	20,1	1,0
Pécel	2 566	53,0	47,0	28,6	25,2	27,6	17,6	1,0
Perbál	279	46,2	53,8	29,4	27,6	23,7	19,0	0,4
Pilisborosjenő	730	54,0	46,0	21,1	23,7	34,2	19,7	1,2
Piliscsaba	816	55,5	44,5	25,5	27,5	27,8	17,9	1,3
Pilisjászfalu	89	49,4	50,6	22,5	32,6	28,1	14,6	2,2
Pilisszántó	332	51,8	48,2	24,7	25,0	29,2	19,9	1,2
Pilisszentiván	519	50,9	49,1	26,2	24,7	31,0	17,0	1,2
Pilisszentkereszt	258	48,4	51,6	34,5	29,5	24,0	11,2	0,8

a) Remeteszőlőssel együtt.

8. A Budapestre bejáró foglalkoztatottak nem és korcsoport szerint, 2001. február 1. (folytatás)

Közigazgatási egység	Bejárók száma összesen	Ezen belül százalékban						
		férfi	nő	15–29	30–39	40–49	50–59	60–X
				éves				
Pilisszentlászló	104	48,1	51,9	37,5	25,0	23,1	12,5	1,9
Pilisvörösvár	1 460	49,9	50,1	25,7	26,3	28,2	19,1	0,7
Pócsmegyer	97	59,8	40,2	23,7	24,7	23,7	24,7	3,1
Pomáz	2 361	50,8	49,2	25,6	25,1	27,3	20,5	1,4
Pusztazámor	79	48,1	51,9	29,1	29,1	25,3	16,5	–
Remeteszőlős
Solymár	1 920	50,9	49,1	22,7	23,1	32,5	19,3	2,4
Sóskút	297	48,1	51,9	29,6	25,6	29,3	14,1	1,3
Szada	316	62,3	37,7	24,4	33,5	26,3	14,9	0,9
Százhalombatta	1 396	46,3	53,7	41,2	23,1	21,8	13,1	0,7
Szentendre	3 424	55,0	45,0	25,8	25,6	27,9	18,5	2,3
Szigethalom	1 821	53,4	46,6	31,2	25,6	27,9	14,8	0,4
Szigetmonostor	168	57,7	42,3	32,7	22,0	27,4	16,1	1,8
Szigetszentmiklós	3 906	52,0	48,0	29,1	27,1	26,5	16,5	0,8
Sződ ^{b)}	454	55,1	44,9	30,0	25,6	26,9	17,4	0,2
Sződliget	547	55,8	44,2	25,4	29,4	26,5	17,6	1,1
Tahitótfalu	412	57,8	42,2	33,5	24,8	24,5	16,3	1,0
Taksony	779	48,8	51,2	29,8	29,0	25,0	15,0	1,2
Tárnok	1 111	52,6	47,4	28,7	28,0	26,4	16,1	0,8
Telki	432	54,4	45,6	16,2	28,5	29,4	22,0	3,9
Tinnye	113	54,0	46,0	28,3	30,1	25,7	15,9	0,0
Tök	159	45,3	54,7	34,6	22,6	26,4	15,1	1,3
Tököl	1 083	51,9	48,1	32,4	30,5	24,3	12,2	0,6
Törökbálint	1 894	53,3	46,7	24,8	24,1	26,8	22,1	2,2
Üllő	1 919	54,5	45,5	28,4	24,0	28,8	18,0	0,9
Üröm	1 076	53,1	46,9	23,4	26,0	27,5	20,9	2,1
Vác	2 220	57,0	43,0	35,7	25,8	24,1	13,4	1,0
Vácrátót	102	53,9	46,1	34,3	25,5	22,5	15,7	2,0
Vecsés	3 856	52,4	47,6	28,6	26,0	25,4	19,2	0,9
Veresegyház	1 673	58,9	41,1	25,5	32,4	23,1	18,3	0,7
Visegrád	72	50,0	50,0	37,5	20,8	20,8	18,1	2,8
Zsámbék	496	46,8	53,2	28,8	25,6	26,8	17,5	1,2
Agglomerációs övezet együtt	110 315	52,2	47,8	27,1	25,7	27,8	18,2	1,3
Ezen belül:								
város	74 100	52,4	47,6	27,7	25,5	27,5	18,1	1,2
község	36 215	51,8	48,2	26,0	25,9	28,4	18,4	1,3
északi szektor	16 428	52,2	47,8	28,3	25,8	28,1	16,8	1,0
keleti szektor	16 900	54,6	45,4	27,8	26,9	26,8	17,5	0,9
délkeleti szektor	17 548	52,2	47,8	29,5	26,4	26,2	17,1	0,9
déli szektor	26 797	51,0	49,0	28,3	25,6	27,0	18,0	1,1
nyugati szektor	14 511	51,4	48,6	23,0	24,2	30,0	21,0	1,9
északnyugati szektor	18 131	52,6	47,4	24,7	24,9	29,3	19,3	1,9

b) Csöröggel együtt.

9. A Budapestre bejáró foglalkoztatottak megoszlása a legmagasabb iskolai végzettség és összevont gazdasági ág szerint, 2001. február 1.

(százalék)

Közigazgatási egység	A Budapestre bejáró foglalkoztatottak közül						
	legfeljebb általános iskola 8. évfolyam	középiskola		egyetemi, főiskolai	mezőgaz- daság, erdőgaz- dálkodás	ipar, építőipar	szolgál- tatási jellegű
		érettségi nélkül	érettségi- vel				
végzettséggel rendelkezők				ágban foglalkoztatottak			
Alsónémedi	21,9	34,5	33,2	10,5	0,5	34,5	65,0
Biatorbágy	14,7	22,0	39,3	24,0	1,0	24,2	74,8
Budajenő	7,2	14,3	35,8	42,6	0,4	18,9	80,8
Budakalász	11,1	15,9	38,1	34,9	1,0	17,9	81,1
Budakeszi	11,8	14,0	34,2	40,0	0,5	13,4	86,2
Budaörs	8,6	12,6	37,5	41,3	0,7	18,6	80,7
Csobánka	10,3	11,4	28,5	49,9	0,2	13,9	85,9
Csomád	21,4	32,4	39,3	6,9	–	22,8	77,2
Csömör	14,4	22,6	43,3	19,6	0,2	25,9	73,9
Csörög
Délegyháza	27,9	28,5	35,0	8,6	0,9	27,9	71,2
Diósd	10,1	13,0	45,2	31,7	1,1	19,2	79,7
Dunabogdány	5,7	23,7	39,3	31,3	0,5	25,6	73,9
Dunaharaszti	16,8	23,9	42,7	16,7	0,6	26,7	72,7
Dunakeszi	12,2	17,1	43,9	26,8	0,2	25,9	73,9
Dunavarsány	23,0	31,2	36,2	9,5	0,1	29,9	70,0
Ecser	16,4	25,3	42,7	15,6	0,3	24,6	75,2
Érd	16,2	20,2	40,7	22,9	0,7	23,7	75,6
Erdőkertes	25,8	20,7	40,4	13,1	0,2	25,5	74,3
Felsőpakony	30,9	25,2	34,0	9,9	0,3	32,6	67,1
Fót	17,3	23,6	40,3	18,8	0,4	28,1	71,4
Göd	11,2	16,5	42,6	29,7	0,3	26,3	73,4
Gödöllő	8,5	14,5	36,3	40,7	0,4	20,3	79,3
Gyál	27,8	29,2	35,6	7,4	0,6	26,9	72,5
Gyömrő	22,4	30,0	37,9	9,7	0,6	27,6	71,8
Halásztelek	17,3	22,1	44,6	16,1	0,6	30,5	68,9
Herceghalom	13,4	20,4	43,7	22,5	–	21,1	78,9
Isaszeg	24,0	28,1	37,1	10,8	0,4	23,5	76,1
Kerepes	17,6	23,2	40,5	18,8	0,3	23,4	76,3
Kisoroszi	23,5	11,8	49,0	15,7	2,0	33,3	64,7
Kistarcsa	15,7	25,6	42,6	16,1	0,2	25,0	74,8
Leányfalu	6,8	7,4	39,9	45,9	–	12,6	87,4
Maglód	23,0	29,4	37,1	10,5	0,6	26,9	72,5
Majosháza	15,2	24,1	43,8	17,0	0,9	24,1	75,0
Mogyoród	17,2	27,9	37,5	17,3	0,2	25,6	74,2
Nagykovácsi ^{a)}	11,3	13,4	32,1	43,2	0,5	13,4	86,0
Nagytarcsa	10,5	26,5	41,9	21,1	0,7	20,3	79,1
Ócsa	24,8	28,5	36,9	9,8	0,4	25,0	74,5
Órbottyán	23,7	26,0	37,0	13,3	0,8	25,6	73,5
Páty	21,2	22,7	34,6	21,6	0,4	13,9	85,8
Pécel	16,8	25,8	41,7	15,7	1,2	25,4	73,4
Perbál	16,5	30,1	36,6	16,8	1,1	15,8	83,2
Pilisborosjenő	18,5	17,5	32,3	31,6	1,0	18,5	80,5
Piliscsaba	11,9	13,7	42,8	31,6	0,1	18,5	81,4
Pilisjászfalu	19,1	10,1	31,5	39,3	1,1	21,3	77,5
Pilisszántó	16,3	26,8	34,3	22,6	0,6	23,2	76,2
Pilisszentiván	13,5	20,2	37,4	28,9	0,4	21,8	77,8
Pilisszentkereszt	15,9	23,6	41,9	18,6	0,8	12,0	87,2

a) Remeteszőlőssel együtt.

9. A Budapestre bejáró foglalkoztatottak megoszlása a legmagasabb iskolai végzettség és összevont gazdasági ág szerint, 2001. február 1. (folytatás)

(százalék)

Közigazgatási egység	A Budapestre bejáró foglalkoztatottak közül						
	legfeljebb általános iskola 8. évfolyam	középiskola		egyetemi, főiskolai	mezőgaz- daság, erdőgaz- dálkodás	ipar, építőipar	szolgál- tatási jellegű
		érettségi nélkül	érettségi- vel				
végzettséggel rendelkezők				ágban foglalkoztatottak			
Pilisszentlászló	22,1	19,2	27,9	30,8	16,3	15,4	68,3
Pilisvörösvár	20,7	20,7	39,4	19,2	0,4	25,2	74,4
Pócsmegyer	11,3	28,9	30,9	28,9	4,1	25,8	70,1
Pomáz	11,0	16,4	38,5	34,1	1,0	18,9	80,1
Pusztazámor	38,0	27,8	24,1	10,1	2,5	39,2	58,2
Remeteszőlős
Solymár	9,5	13,1	37,0	40,4	0,4	17,3	82,2
Sóskút	17,8	23,9	38,4	19,9	0,3	29,3	70,4
Szada	12,7	20,3	38,9	28,2	–	22,2	77,8
Százhalombatta	14,6	24,5	40,0	20,9	0,4	25,0	74,6
Szentendre	5,8	10,2	36,7	47,4	0,6	16,7	82,7
Szigethalom	21,3	28,2	40,3	10,3	0,4	32,3	67,3
Szigetmonostor	8,3	23,2	41,7	26,8	0,6	25,6	73,8
Szigetszentmiklós	15,6	20,1	44,4	19,9	0,3	26,4	73,3
Szód ^{b)}	20,0	28,2	39,2	12,6	0,2	32,6	67,2
Szódliget	6,2	16,8	49,4	27,6	0,5	21,6	77,9
Tahitótfalu	5,3	17,7	46,1	30,8	1,2	18,9	79,9
Taksony	19,4	27,3	39,3	14,0	0,4	28,1	71,5
Tárnok	21,1	24,9	41,1	12,9	0,5	22,7	76,8
Telki	6,9	8,6	31,5	53,0	0,2	16,2	83,6
Tinnye	15,0	25,7	40,7	18,6	–	17,7	82,3
Tök	17,6	25,2	40,9	16,4	1,3	12,6	86,2
Tököl	16,5	24,8	44,0	14,7	0,5	29,1	70,5
Törökbálint	13,8	17,6	36,2	32,4	0,5	20,7	78,8
Üllő	25,5	27,7	38,0	8,9	0,3	25,2	74,5
Üröm	13,1	21,2	34,9	30,9	0,3	19,8	79,9
Vác	8,2	12,5	47,9	31,4	0,2	20,2	79,6
Vácrátót	13,7	25,5	42,2	18,6	1,0	18,6	80,4
Vecsés	18,1	27,9	41,1	12,9	0,4	24,3	75,3
Veresegyház	13,4	19,8	41,2	25,6	0,4	23,1	76,5
Visegrád	11,1	9,7	40,3	38,9	–	22,2	77,8
Zsámbék	18,1	16,7	42,9	22,2	0,4	13,9	85,7
Agglomerációs övezet együtt	15,6	20,8	39,6	24,0	0,5	23,3	76,2
Ezen belül:							
város	15,3	20,6	40,1	24,0	0,5	23,8	75,7
község	16,2	21,3	38,6	24,0	0,6	22,2	77,2
északi szektor	13,2	18,5	43,2	25,1	0,3	25,6	74,1
keleti szektor	15,6	22,6	40,1	21,7	0,5	23,7	75,9
déleleti szektor	23,3	28,7	37,8	10,1	0,5	26,5	73,1
déli szektor	16,9	22,2	41,6	19,2	0,6	25,9	73,5
nyugati szektor	12,0	15,8	36,6	35,6	0,6	17,5	81,9
északnyugati szektor	11,2	15,5	37,1	36,2	0,7	18,4	80,9

b) Csöröggel együtt.

10. A nyilvántartott álláskeresők főbb adatai, 2006. december

Közigazgatási egység	Nyilvántartott álláskereső	Ebből: a 180 napon túl álláskeresők		Nyilvántartott álláskereső a munkavállalási korú népesség százalékában	Önkormányzatok által a hó folyamán rendszeres szociális segélyben részesített ^{a)}
		száma	aránya, %		
Budapest	20 831	8 422	40,4	1,9	5 188
Ezen belül:					
I.	195	64	32,8	1,2	17
II.	534	199	37,3	1,0	64
III.	1 427	534	37,4	1,7	113
IV.	1 485	629	42,4	2,1	340
V.	228	104	45,6	1,3	1 201
VI.	489	216	44,2	1,9	99
VII.	981	416	42,4	2,5	214
VIII.	2 166	997	46,0	4,4	824
IX.	829	329	39,7	2,2	156
X.	814	268	32,9	1,6	143
XI.	1 202	484	40,3	1,5	199
XII.	383	150	39,2	1,1	63
XIII.	1 422	628	44,2	2,1	165
XIV.	1 405	622	44,3	2,1	424
XV.	1 219	536	44,0	2,3	314
XVI.	689	243	35,3	1,5	63
XVII.	886	303	34,2	1,6	93
XVIII.	909	322	35,4	1,4	146
XIX.	583	223	38,3	1,4	79
XX.	1 028	367	35,7	2,5	88
XXI.	1 071	421	39,3	2,0	172
XXII.	542	190	35,1	1,6	39
XXIII.	344	177	51,5	2,4	172
<i>Az övezet települései:</i>					
Alsónémedi	58	23	39,7	1,9	1
Biatorbágy	106	40	37,7	1,6	–
Budajenő	22	13	59,1	2,1	5
Budakalász	151	61	40,4	2,3	18
Budakeszi	99	33	33,3	1,1	9
Budaörs	273	107	39,2	1,5	27
Csobánka	53	23	43,4	2,6	9
Csomád	17	9	52,9	2,2	–
Csömör	100	37	37,0	1,9	18
Csörög	53	10	18,9	4,1	15
Délegyháza	31	11	35,5	1,6	1
Diósd	79	32	40,5	1,6	3
Dunabogdány	68	29	42,6	3,4	2
Dunaharaszti	216	79	36,6	1,8	21
Dunakeszi	351	105	29,9	1,6	41
Dunavarsány	86	25	29,1	1,9	2
Ecser	39	13	33,3	1,7	2
Érd	837	293	35,0	2,0	34
Erdőkertes	125	49	39,2	2,7	8
Felsőpakony	78	39	50,0	3,5	4
Fót	216	65	30,1	1,8	23

a) A nem foglalkoztatott 18–61 éves segélyezettek adatai.

10. A nyilvántartott álláskeresők főbb adatai, 2006. december (folytatás)

Közigazgatási egység	Nyilvántartott álláskereső	Ebből: a 180 napon túl álláskeresők		Nyilvántartott álláskereső a munkavállalási korú népesség százalékában	Önkormányzatok által a hó folyamán rendszeres szociális segélyben részesített ^{a)}
		száma	aránya, %		
Göd	170	54	31,8	1,6	10
Gödöllő	551	265	48,1	2,7	136
Gyál	342	140	40,9	2,2	61
Gyömrő	223	93	41,7	2,3	62
Halásztelek	91	22	24,2	1,6	3
Herceghalom	27	11	40,7	2,4	–
Isaszeg	200	73	36,5	2,8	11
Kerepes	159	77	48,4	2,4	32
Kisoroszi	24	12	50,0	4,6	2
Kistarcsa	119	40	33,6	1,7	13
Leányfalu	43	16	37,2	2,2	4
Maglód	163	65	39,9	2,3	7
Majosháza	18	5	27,8	2,1	–
Mogyoród	76	24	31,6	2,0	4
Nagykovácsi	44	14	31,8	1,1	1
Nagytarcsa	52	19	36,5	2,3	1
Ócsa	184	61	33,2	3,1	71
Órbottyán	82	28	34,1	1,9	5
Páty	68	29	42,6	1,6	4
Pécel	191	84	44,0	2,1	12
Perbál	51	15	29,4	3,7	1
Pilisborosjenő	29	11	37,9	1,3	–
Piliscsaba	110	38	34,5	2,5	16
Pilisjászfalu	30	13	43,3	3,3	3
Pilisszántó	42	22	52,4	2,7	8
Pilisszentiván	35	9	25,7	1,2	4
Pilisszentkereszt	34	14	41,2	2,2	1
Pilisszentlászló	30	7	23,3	4,2	–
Pilisvörösvár	122	47	38,5	1,4	2
Pócsmegyer	31	12	38,7	2,9	5
Pomáz	276	104	37,7	2,5	21
Pusztazámor	12	5	41,7	1,7	–
Remeteszőlős	2	1	50,0	0,5	–
Solymár	63	29	46,0	1,0	2
Sóskút	45	17	37,8	2,3	–
Szada	55	17	30,9	2,1	1
Százhalombatta	246	97	39,4	1,9	21
Szentendre	382	166	43,5	2,3	36
Szigethalom	199	76	38,2	1,8	21
Szigetmonostor	47	24	51,1	3,3	21
Szigetszentmiklós	379	136	35,9	1,9	45
Sződ	48	18	37,5	2,2	4
Sződliget	39	12	30,8	1,3	5
Tahitótfalu	100	39	39,0	2,9	13
Taksony	72	26	36,1	1,7	1
Tárnok	114	33	28,9	2,0	7
Telki	17	6	35,3	0,9	–
Tinnye	41	18	43,9	4,3	7
Tök	46	20	43,5	5,0	15
Tököl	113	44	38,9	1,7	1
Törökbálint	143	64	44,8	1,7	15

a) A nem foglalkoztatott 18–61 éves segélyezettek adatai.

10. A nyilvántartott álláskeresők főbb adatai, 2006. december (folytatás)

Közigazgatási egység	Nyilvántartott álláskereső	Ebből: a 180 napon túl álláskeresők		Nyilvántartott álláskereső a munkavállalási korú népesség százalékában	Önkormányzatok által a hó folyamán rendszeres szociális segélyben részesített ^{a)}
		száma	aránya, %		
Üllő	169	64	37,9	2,4	36
Üröm	45	21	46,7	1,1	–
Vác	499	154	30,9	2,2	90
Vácrátót	33	4	12,1	2,8	4
Vecsés	211	85	40,3	1,7	36
Veresegyház	176	54	30,7	2,0	–
Visegrád	18	2	11,1	1,7	–
Zsámbék	133	66	49,6	3,9	38
Agglomerációs övezet együtt	10 122	3 818	37,7	2,0	1 162
Ezen belül:					
város	6 648	2 473	37,2	2,0	837
község	3 474	1 345	38,7	2,1	325
északi szektor	1 508	459	30,4	1,9	197
keleti szektor	1 804	739	41,0	2,3	236
délkeleti szektor	1 467	583	39,7	2,2	280
déli szektor	2 538	901	35,5	1,9	160
nyugati szektor	1 026	422	41,1	1,8	121
északnyugati szektor	1 779	714	40,1	2,1	168
AGGLOMERÁCIÓ ÖSSZESEN	30 953	12 240	39,5	1,9	6 350

a) A nem foglalkoztatott 18–61 éves segélyezettek adatai.

10. A nyilvántartott álláskeresők főbb adatai, 2006. december (folytatás)

Közigazgatási egység	A nyilvántartott álláskeresők közül			
	középfokú	felsőfokú	középfokú	felsőfokú
	végzettséggel rendelkezők száma		végzettséggel rendelkezők aránya, %	
Budapest	12 141	3 333	58,3	16,0
Ezen belül:				
I.	83	81	42,6	41,5
II.	243	227	45,5	42,5
III.	779	267	54,6	18,7
IV.	948	160	63,8	10,8
V.	124	69	54,4	30,3
VI.	297	92	60,7	18,8
VII.	504	177	51,4	18,0
VIII.	954	176	44,0	8,1
IX.	442	112	53,3	13,5
X.	481	102	59,1	12,5
XI.	710	328	59,1	27,3
XII.	186	169	48,6	44,1
XIII.	813	252	57,2	17,7
XIV.	830	270	59,1	19,2
XV.	761	110	62,4	9,0
XVI.	475	140	68,9	20,3
XVII.	601	103	67,8	11,6
XVIII.	575	115	63,3	12,7
XIX.	369	86	63,3	14,8
XX.	652	72	63,4	7,0
XXI.	722	113	67,4	10,6
XXII.	361	87	66,6	16,1
XXIII.	231	25	67,2	7,3
<i>Az övezet települései:</i>				
Alsónémedi	43	3	74,1	5,2
Biatorbágy	74	15	69,8	14,2
Budajenő	15	2	68,2	9,1
Budakalász	99	22	65,6	14,6
Budakeszi	66	19	66,7	19,2
Budaörs	167	48	61,2	17,6
Csobánka	23	4	43,4	7,5
Csomád	8	1	47,1	5,9
Csömör	63	5	63,0	5,0
Csörög	17	1	32,1	1,9
Délegyháza	15	2	48,4	6,5
Diósd	55	16	69,6	20,3
Dunabogdány	42	6	61,8	8,8
Dunaharaszti	158	15	73,1	6,9
Dunakeszi	230	60	65,5	17,1
Dunavarsány	64	3	74,4	3,5
Ecser	26	3	66,7	7,7
Érd	560	83	66,9	9,9
Erdőkertes	80	2	64,0	1,6
Felsőpakony	45	3	57,7	3,8
Fót	153	12	70,8	5,6

10. A nyilvántartott álláskeresők főbb adatai, 2006. december (folytatás)

Közigazgatási egység	A nyilvántartott álláskeresők közül			
	középfokú	felsőfokú	középfokú	felsőfokú
	végzettséggel rendelkezők száma		végzettséggel rendelkezők aránya, %	
Göd	122	24	71,8	14,1
Gödöllő	313	74	56,8	13,4
Gyál	203	14	59,4	4,1
Gyömrő	143	11	64,1	4,9
Halásztelek	64	9	70,3	9,9
Herceghalom	18	1	66,7	3,7
Isaszeg	120	7	60,0	3,5
Kerepes	91	11	57,2	6,9
Kisoroszi	18	3	75,0	12,5
Kistarcsa	80	6	67,2	5,0
Leányfalu	24	11	55,8	25,6
Maglód	112	10	68,7	6,1
Majosháza	13	–	72,2	–
Mogyoród	54	5	71,1	6,6
Nagykovács	26	14	59,1	31,8
Nagytarcsa	40	4	76,9	7,7
Ócsa	100	5	54,3	2,7
Órbottyán	57	3	69,5	3,7
Páty	41	6	60,3	8,8
Pécel	146	9	76,4	4,7
Perbál	35	3	68,6	5,9
Pilisborosjenő	18	6	62,1	20,7
Piliscsaba	56	13	50,9	11,8
Pilisjászfalu	12	4	40,0	13,3
Pilisszántó	29	3	69,0	7,1
Pilisszentiván	24	5	68,6	14,3
Pilisszentkereszt	25	3	73,5	8,8
Pilisszentlászló	15	3	50,0	10,0
Pilisvörösvár	83	10	68,0	8,2
Pócsmegyer	19	6	61,3	19,4
Pomáz	176	18	63,8	6,5
Pusztazámor	4	1	33,3	8,3
Remeteszőlős	2	–	100,0	–
Solymár	42	11	66,7	17,5
Sóskút	34	–	75,6	–
Szada	37	4	67,3	7,3
Százhalombatta	172	17	69,9	6,9
Szentendre	230	68	60,2	17,8
Szigethalom	126	13	63,3	6,5
Szigetmonostor	34	2	72,3	4,3
Szigetszentmiklós	271	19	71,5	5,0
Szód	34	2	70,8	4,2
Sződliget	29	4	74,4	10,3
Tahitótfalu	62	7	62,0	7,0
Taksony	47	7	65,3	9,7
Tárnok	69	6	60,5	5,3
Telki	9	5	52,9	29,4
Tinnye	22	1	53,7	2,4
Tök	25	3	54,3	6,5
Tököl	80	4	70,8	3,5
Törökbálint	88	20	61,5	14,0

10. A nyilvántartott álláskeresők főbb adatai, 2006. december (folytatás)

Közigazgatási egység	A nyilvántartott álláskeresők közül			
	középfokú	felsőfokú	középfokú	felsőfokú
	végzettséggel rendelkezők száma		végzettséggel rendelkezők aránya, %	
Üllő	109	6	64,5	3,6
Üröm	24	13	53,3	28,9
Vác	352	42	70,5	8,4
Vácrátót	18	1	54,5	3,0
Vecsés	141	6	66,8	2,8
Veresegyház	106	21	60,2	11,9
Visegrád	12	2	66,7	11,1
Zsámbék	72	6	54,1	4,5
Agglomerációs övezet együtt	6 531	917	64,5	9,1
Ezen belül:				
város	4 363	609	65,6	9,2
község	2 168	308	62,4	8,9
északi szektor	1 020	150	67,6	9,9
keleti szektor	1 130	148	62,6	8,2
délkeleti szektor	922	61	62,8	4,2
déli szektor	1 732	195	68,2	7,7
nyugati szektor	632	129	61,6	12,6
északnyugati szektor	1 095	234	61,6	13,2
AGGLOMERÁCIÓ ÖSSZESEN	18 672	4 250	60,3	13,7

11. Az adófizetők aránya és a személyi jövedelemadó-alapot képező jövedelem nagysága, 2006

Közigazgatási egység	Adófizetők száma		Egy adófizetőre	Egy állandó lakosra
	az állandó népesség százalékában	a munkavállalási korú állandó népesség százalékában	jutó személyi jövedelemadó-alapot képező jövedelem, ezer Ft	
Budapest	45,5	70,3	2 139	974
<i>Ezen belül:</i>				
I.	45,3	76,1	2 659	1 206
II.	45,8	77,0	3 171	1 452
III.	47,5	72,5	2 250	1 071
IV.	49,6	71,0	1 987	986
V.	44,5	71,5	2 510	1 130
VI.	44,1	66,7	2 097	939
VII.	43,2	64,2	1 910	834
VIII.	39,2	58,4	1 854	733
IX.	42,6	65,4	2 042	874
X.	44,4	67,0	1 851	825
XI.	45,3	75,0	2 427	1 099
XII.	45,0	77,9	2 971	1 340
XIII.	45,1	68,7	2 173	978
XIV.	44,3	73,0	2 308	1 020
XV.	44,9	69,6	1 769	797
XVI.	46,6	72,1	2 101	978
XVII.	47,7	70,5	1 883	892
XVIII.	45,6	69,7	1 916	871
XIX.	47,8	71,3	1 901	913
XX.	44,0	67,8	1 749	769
XXI.	46,9	69,4	1 717	807
XXII.	46,9	71,5	2 097	982
XXIII.	44,6	67,3	1 803	806
<i>Az övezet települései:</i>				
Alsónémedi	44,9	68,8	1 286	577
Biatorbágy	43,5	67,9	2 103	915
Budajenő	41,3	62,9	2 407	994
Budakalász	45,9	70,4	2 052	941
Budakeszi	45,2	69,5	2 235	1 010
Budaörs	46,4	69,1	2 334	1 084
Csobánka	41,1	61,6	2 354	968
Csomád	41,1	60,5	1 647	677
Csömör	44,8	67,6	1 836	822
Csörög	35,5	52,8	1 387	493
Délegyháza	40,3	60,6	1 427	575
Diósd	45,6	70,0	2 200	1 003
Dunabogdány	44,8	68,1	1 477	662
Dunaharaszti	43,2	66,8	1 657	716
Dunakeszi	47,0	69,2	2 007	942
Dunavarsány	42,7	64,0	1 502	641
Ecser	45,8	68,9	1 702	780
Érd	44,7	66,8	1 819	812
Erdőkertes	39,2	59,3	1 538	603
Felsőpakony	41,5	60,2	1 489	618
Fót	45,7	67,5	1 688	771

11. Az adófizetők aránya és a személyi jövedelemadó-alapot képező jövedelem nagysága, 2006 (folytatás)

Közigazgatási egység	Adófizetők száma		Egy adófizetőre	Egy állandó lakosra
	az állandó népesség százalékában	a munkavállalási korú állandó népesség százalékában	jutó személyi jövedelemadó-alapot képező jövedelem, ezer Ft	
Göd	45,4	69,6	2 031	921
Gödöllő	46,4	71,1	2 101	975
Gyál	41,6	61,8	1 485	618
Gyömrő	40,6	63,6	1 505	612
Halásztelek	45,5	66,8	1 720	783
Herceghalom	47,3	72,0	2 091	988
Isaszeg	43,4	65,6	1 544	670
Kerepes	43,5	64,6	1 821	792
Kisoroszi	38,7	64,4	1 341	519
Kistarcsa	44,7	67,1	1 706	762
Leányfalu	42,0	66,3	2 305	967
Maglód	42,6	63,9	1 565	666
Majosháza	39,8	59,3	1 414	563
Mogyoród	43,8	65,4	1 867	819
Nagykovácsi	42,7	63,8	2 361	1 007
Nagytarcsa	47,3	68,8	1 741	824
Ócsa	41,6	63,2	1 433	597
Órbottyán	43,6	63,7	1 549	675
Páty	43,1	65,2	1 894	817
Pécel	42,7	65,4	1 696	724
Perbál	45,1	68,5	1 609	725
Pilisborosjenő	44,8	68,7	2 097	940
Piliscsaba	41,6	65,2	2 032	845
Pilisjászfalu	42,3	65,4	1 703	721
Pilisszántó	44,4	67,4	1 618	718
Pilisszentiván	46,7	70,6	1 834	857
Pilisszentkereszt	47,4	67,6	1 530	725
Pilisszentlászló	40,5	59,9	1 409	571
Pilisvörösvár	42,5	65,2	1 572	668
Pócsmegyer	37,7	57,0	1 549	584
Pomáz	43,9	65,5	1 882	827
Pusztazámor	42,5	65,4	1 495	634
Remeteszőlős	40,4	62,3	2 439	986
Solymár	46,9	69,8	2 203	1 033
Sóskút	40,9	62,3	1 516	620
Szada	41,9	64,5	1 913	801
Százhalombatta	50,7	72,0	2 168	1 099
Szentendre	46,6	70,4	2 186	1 019
Szigethalom	41,6	61,3	1 491	621
Szigetmonostor	41,4	63,3	1 668	690
Szigetszentmiklós	43,1	64,3	1 753	756
Sződ	43,4	65,0	1 565	679
Sződliget	45,0	66,9	1 825	821
Tahitótfalu	44,4	66,4	1 566	695
Taksony	43,0	65,0	1 482	637
Tárnok	43,5	65,7	1 632	711
Telki	44,9	72,1	3 383	1 520
Tinnye	41,1	63,8	1 426	587
Tök	43,4	66,7	1 504	653
Tököl	44,0	65,1	1 489	655
Törökbálint	44,8	68,9	2 128	954

**11. Az adófizetők aránya és a személyi jövedelemadó-alapot képező jövedelem nagysága, 2006
(folytatás)**

Közigazgatási egység	Adófizetők száma		Egy adófizetőre	Egy állandó lakosra
	az állandó népesség százalékában	a munkavállalási korú állandó népesség százalékában	jutó személyi jövedelemadó-alapot képező jövedelem, ezer Ft	
Üllő	42,4	64,0	1 546	656
Üröm	44,3	68,2	2 443	1 081
Vác	47,0	70,9	1 707	802
Vácrátót	43,2	65,1	1 469	635
Vecsés	44,1	66,9	1 659	731
Veresegyház	43,3	67,6	2 050	887
Visegrád	45,7	72,5	1 597	729
Zsámbék	43,6	65,0	1 823	795
Agglomerációs övezet együtt	44,4	66,9	1 844	819
Ezen belül:				
város	44,7	67,3	1 843	824
község	43,7	66,1	1 848	807
északi szektor	45,9	68,6	1 818	835
keleti szektor	44,1	67,1	1 865	823
délkeleti szektor	42,4	64,2	1 532	650
déli szektor	44,3	66,1	1 759	779
nyugati szektor	44,9	68,3	2 186	982
északnyugati szektor	44,4	67,4	1 979	879
AGGLOMERÁCIÓ ÖSSZESEN	45,2	69,2	2 050	926

12. Regisztrált vállalkozások, 2006. december 31.

Közigazgatási egység	Társas	Egyéni	Összes	Társas	Egyéni	Összes	Egy km ² -re	Ezer lakosra
	vállalkozások száma			vállalkozás, 2000. december 31. = 100,0			jutó vállalkozás	
Budapest	206 520	143 035	349 555	118,9	85,1	102,3	666	206
Ezen belül:								
I.	4 977	3 602	8 579	107,6	93,0	100,9	2 516	347
II.	15 483	12 361	27 844	114,3	95,2	105,0	766	316
III.	15 181	10 873	26 054	124,8	87,5	106,0	656	210
IV.	8 425	6 348	14 773	119,8	78,5	97,7	785	150
V.	9 535	4 226	13 761	110,6	89,8	103,2	5 313	509
VI.	9 189	4 216	13 405	119,0	85,2	105,8	5 632	320
VII.	9 365	4 905	14 270	112,7	80,5	99,1	6 828	230
VIII.	9 491	5 252	14 743	115,9	78,8	99,2	2 152	184
IX.	7 954	4 286	12 240	120,0	75,9	99,7	977	204
X.	8 235	4 438	12 673	121,8	75,7	100,4	390	163
XI.	18 223	13 766	31 989	108,0	87,8	98,3	956	234
XII.	9 183	8 072	17 255	107,1	92,2	99,6	647	306
XIII.	17 135	9 255	26 390	126,3	86,6	108,8	1 964	240
XIV.	14 402	9 410	23 812	118,8	82,7	101,3	1 313	204
XV.	7 570	5 379	12 949	140,1	81,7	108,0	481	160
XVI.	6 990	5 978	12 968	126,1	88,7	105,6	387	190
XVII.	6 024	5 573	11 597	130,1	88,1	105,8	212	149
XVIII.	7 114	6 495	13 609	129,5	82,8	102,1	353	146
XIX.	4 729	4 443	9 172	111,0	79,9	93,4	978	150
XX.	4 777	4 272	9 049	124,5	76,9	96,4	743	143
XXI.	5 779	4 529	10 308	124,9	76,2	97,5	400	135
XXII.	5 002	4 076	9 078	125,5	91,6	107,6	265	180
XXIII.	1 756	1 280	3 036	149,7	96,2	121,2	74	148
<i>Az övezet települései:</i>								
Alsónémedi	241	328	569	195,9	105,5	131,1	12	118
Biatorbágy	898	601	1 499	200,4	115,8	155,0	34	140
Budajenő	193	131	324	250,6	172,4	211,8	26	200
Budakalász	806	837	1 643	140,4	114,0	125,6	108	162
Budakeszi	1 393	1 194	2 587	140,6	119,3	129,9	70	190
Budaörs	3 393	2 465	5 858	143,5	114,3	129,6	248	217
Csobánka	209	185	394	162,0	128,5	144,3	17	127
Csomád	81	52	133	426,3	133,3	229,3	11	111
Csömör	615	495	1 110	168,0	127,6	147,2	49	132
Csörög	59	42	101	20	49
Délegyháza	132	115	247	169,2	127,8	147,0	10	84
Diósd	753	560	1 313	163,3	129,9	147,2	228	166
Dunabogdány	124	249	373	155,0	106,0	118,4	15	120
Dunaharaszti	1 174	1 248	2 422	151,9	107,4	125,2	83	132
Dunakeszi	2 497	2 219	4 716	158,0	101,5	125,2	152	144
Dunavarsány	329	311	640	184,8	110,7	139,4	28	96
Ecser	189	242	431	126,0	105,7	113,7	33	124
Érd	4 430	4 068	8 498	155,3	102,5	124,6	140	136
Erdőkertes	280	293	573	205,9	121,1	151,6	100	82
Felsőpakony	187	142	329	230,9	100,7	148,2	21	100
Fót	1 156	1 101	2 257	148,4	109,8	126,7	60	128

12. Regisztrált vállalkozások, 2006. december 31. (folytatás)

Közigazgatási egység	Társas	Egyéni	Összes	Társas	Egyéni	Összes	Egy km ² -re	Ezer lakosra
	vállalkozások száma			vállalkozás, 2000. december 31. = 100,0			jutó vállalkozás	
Göd	1 094	1 122	2 216	148,6	104,5	122,4	100	131
Gödöllő	2 392	2 642	5 034	135,4	111,0	121,4	81	155
Gyál	1 163	1 033	2 196	167,6	94,8	123,1	88	97
Gyömrő	556	721	1 277	169,5	93,0	115,8	48	85
Halásztelek	576	522	1 098	180,0	102,0	132,0	127	134
Herceghalom	124	93	217	238,5	113,4	161,9	30	125
Isaszeg	301	487	788	171,0	98,8	117,8	14	72
Kerepes	538	583	1 121	152,8	107,8	125,5	47	116
Kisoroszi	78	57	135	173,3	142,5	158,8	12	151
Kistarcsa	566	601	1 167	140,1	102,2	117,6	106	114
Leányfalu	312	280	592	151,5	127,3	139,0	39	187
Maglód	463	555	1 018	159,7	103,4	123,1	46	94
Majosháza	45	59	104	128,6	103,5	113,0	9	76
Mogyoród	363	511	874	234,2	110,4	141,4	25	153
Nagykovácsi	622	471	1 093	36	191
Nagytarcsa	152	173	325	194,9	115,3	142,5	27	98
Ócsa	389	401	790	193,5	94,1	126,0	10	88
Órbottyán	286	312	598	234,4	130,0	165,2	22	92
Páty	420	373	793	190,9	137,1	161,2	20	124
Pécel	649	790	1 439	154,9	103,0	121,3	33	100
Perbál	91	100	191	162,5	117,6	135,5	7	86
Pilisborosjenő	261	247	508	150,0	114,9	130,6	55	146
Piliscsaba	486	448	934	156,8	121,7	137,8	37	125
Pilisjászfalu	80	53	133	307,7	294,4	302,3	19	95
Pilisszántó	129	136	265	187,0	129,5	152,3	17	112
Pilisszentiván	284	302	586	161,4	107,5	128,2	72	139
Pilisszentkereszt	95	147	242	150,8	116,7	128,0	14	106
Pilisszentlászló	92	70	162	158,6	127,3	143,4	9	150
Pilisvörösvár	638	859	1 497	134,3	100,0	112,2	62	113
Pócsmegyer	97	81	178	248,7	124,6	171,2	14	114
Pomáz	1 048	1 144	2 192	142,0	117,0	127,7	45	135
Pusztazámor	67	36	103	335,0	102,9	187,3	11	91
Remeteszőlős	69	29	98	175	171
Solymár	1 024	893	1 917	131,1	116,9	124,1	107	194
Sóskút	139	154	293	154,4	111,6	128,5	11	93
Szada	282	207	489	261,1	142,8	193,3	29	118
Százhalombatta	1 050	1 122	2 172	140,8	119,0	128,6	77	124
Szentendre	2 581	2 418	4 999	139,1	108,9	122,6	114	203
Szigethalom	665	743	1 408	181,7	112,7	137,4	154	91
Szigetmonostor	150	110	260	185,2	131,0	157,6	11	123
Szigetszentmiklós	2 168	1 944	4 112	165,4	108,7	132,6	90	141
Sződ	143	196	339	22	110
Sződliget	283	289	572	154,6	98,6	120,2	78	130
Tahitótfalu	344	380	724	167,0	113,1	133,6	18	139
Taksony	333	365	698	145,4	96,8	115,2	33	112
Tárnok	418	371	789	213,3	110,4	148,3	33	91
Telki	311	195	506	210,1	185,7	200,0	48	163
Tinnye	62	60	122	238,5	176,5	203,3	8	80
Tök	78	68	146	118,2	97,1	107,4	6	102
Tököl	474	516	990	162,9	100,2	122,8	26	102
Törökbálint	1 338	991	2 329	173,3	126,1	149,5	79	184

12. Regisztrált vállalkozások, 2006. december 31. (folytatás)

Közigazgatási egység	Társas	Egyéni	Összes	Társas	Egyéni	Összes	Egy km ² -re	Ezer lakosra
	vállalkozások száma			vállalkozás, 2000. december 31. = 100,0			jutó vállalkozás	
Üllő	462	520	982	173,0	95,6	121,1	20	94
Üröm	560	374	934	215,4	120,6	163,9	140	149
Vác	1 896	2 438	4 334	131,8	96,9	109,6	70	130
Vácrátót	62	74	136	187,9	100,0	127,1	8	75
Vecsés	1 085	1 172	2 257	155,4	96,7	118,2	62	115
Veresegyház	933	823	1 756	224,3	148,8	181,2	61	123
Visegrád	141	192	333	142,4	103,2	116,8	10	181
Zsámbék	300	291	591	163,9	101,7	126,0	18	117
Agglomerációs övezet együtt	50 947	49 222	100 169	157,1	109,2	129,3	50	133
Ezen belül:								
város	34 322	33 807	68 129	150,8	106,2	124,8	71	135
község	16 625	15 415	32 040	172,2	116,4	139,9	30	128
északi szektor	7 557	7 845	15 402	151,9	102,9	122,2	65	129
keleti szektor	7 071	7 605	14 676	161,6	113,3	132,4	46	122
délkeleti szektor	4 735	5 114	9 849	167,2	97,1	121,6	31	99
déli szektor	12 753	12 134	24 887	160,5	107,5	129,4	68	125
nyugati szektor	8 601	6 562	15 163	159,2	119,9	139,4	50	174
északnyugati szektor	10 230	9 962	20 192	148,5	114,4	129,5	43	155
AGGLOMERÁCIÓ ÖSSZESEN	257 467	192 257	449 724	124,9	90,2	107,3	177	183

13. A regisztrált vállalkozások megoszlása gazdasági ág szerint, 2006. december 31.

(százalék)

Közigazgatási egység	Mezőgazdaság, vad-, erdő-, halgazdálkodás	Ipar, építőipar	Kereskedelem, javítás	Szállás-hely-szolgáltatás, vendéglátás	Szállítás, raktározás, posta, távközlés	Ingatlan-ügyletek, gazdasági szolgáltatás	Többi ág
Budapest	0,6	12,3	17,1	3,2	3,7	48,2	14,9
Ezen belül:							
I.	0,5	7,5	10,3	3,2	2,1	59,2	17,1
II.	0,7	7,7	11,4	2,7	1,8	59,4	16,2
III.	0,6	12,2	16,4	3,3	3,7	48,0	15,9
IV.	0,4	14,0	19,2	3,3	4,8	43,9	14,4
V.	0,4	7,2	13,6	4,7	2,4	57,4	14,2
VI.	0,4	9,7	15,7	3,3	2,6	52,4	16,0
VII.	0,4	10,8	16,6	3,9	3,1	48,5	16,8
VIII.	0,4	12,5	23,2	3,7	2,8	41,1	16,3
IX.	0,4	11,5	18,2	3,6	3,3	48,1	15,0
X.	0,4	15,1	27,8	2,8	4,5	37,7	11,6
XI.	0,6	10,4	13,5	2,8	3,1	54,4	15,2
XII.	0,6	7,2	10,0	3,0	2,1	61,1	16,2
XIII.	0,4	12,1	17,7	3,4	3,3	48,4	14,8
XIV.	0,5	11,5	17,4	3,1	3,4	49,0	15,2
XV.	0,6	16,5	23,2	3,4	5,6	37,9	12,8
XVI.	0,8	17,7	18,9	2,8	4,7	41,9	13,2
XVII.	1,0	18,4	19,0	2,9	6,4	38,6	13,8
XVIII.	0,8	16,8	20,7	3,0	5,9	39,5	13,4
XIX.	0,4	13,6	21,2	3,2	5,3	40,7	15,6
XX.	0,5	17,1	19,9	3,8	5,6	39,1	14,1
XXI.	0,6	18,4	18,7	3,4	5,7	39,9	13,3
XXII.	1,6	16,0	16,1	3,1	4,0	46,1	13,1
XXIII.	1,4	19,9	24,6	3,6	6,0	32,6	11,9
<i>Az övezet települései:</i>							
Alsónémedi	13,0	19,9	20,6	3,0	7,4	25,1	11,1
Biatorbágy	2,4	18,4	17,7	3,3	4,5	40,0	13,8
Budajenő	2,5	16,4	13,0	2,5	3,4	47,8	14,5
Budakalász	1,9	18,4	15,3	3,3	3,5	41,5	15,9
Budakeszi	1,0	12,6	14,2	3,8	2,6	48,1	17,6
Budaörs	0,9	13,9	17,0	3,4	3,5	45,9	15,4
Csobánka	2,0	13,7	12,4	3,6	2,3	47,5	18,5
Csomád	3,8	13,5	25,6	5,3	6,8	29,3	15,8
Csömör	1,6	23,0	17,4	3,3	5,0	33,8	15,9
Csörög	3,0	26,7	21,8	4,0	4,0	26,7	13,9
Délegyháza	3,2	21,5	20,6	6,5	4,5	32,4	11,3
Diósd	1,1	18,4	17,0	3,0	3,8	44,2	12,5
Dunabogdány	3,5	26,3	13,9	4,8	5,4	32,2	13,9
Dunaharaszti	2,2	21,7	21,5	3,6	4,8	34,2	12,0
Dunakeszi	0,7	17,3	18,4	3,5	4,4	41,8	13,9
Dunavarsány	3,1	20,6	20,3	4,4	6,6	30,8	14,2
Ecser	1,9	23,7	20,9	2,6	6,3	35,0	9,7
Érd	1,1	19,9	18,0	3,3	5,0	39,2	13,4
Erdőkertes	1,2	22,3	19,0	3,8	5,1	32,3	16,2
Felsőpakony	2,4	26,1	20,4	3,0	8,8	26,1	13,1
Fót	1,5	21,9	21,2	4,2	5,1	32,3	13,7

13. A regisztrált vállalkozások megoszlása gazdasági ág szerint, 2006. december 31. (folytatás)

(százalék)

Közigazgatási egység	Mezőgazdaság, vad-, erdő-, halgazdálkodás	Ipar, építőipar	Kereskedelem, javítás	Szállás-hely-szolgáltatás, vendéglátás	Szállítás, raktározás, posta, távközlés	Ingatlan-ügyletek, gazdasági szolgáltatás	Többi ág
Göd	1,3	17,3	17,9	4,1	5,3	40,2	13,9
Gödöllő	2,2	14,0	17,6	2,5	3,4	44,1	16,3
Gyál	0,9	24,5	23,9	3,1	6,6	30,1	10,9
Gyömrő	1,0	21,6	20,8	5,3	6,6	31,2	13,5
Halásztelek	1,9	24,3	18,9	4,7	5,7	32,3	12,1
Herceghalom	4,1	17,1	11,5	3,7	6,0	45,2	12,4
Isaszeg	3,6	23,5	19,5	4,7	4,4	28,4	15,9
Kerepes	0,9	22,3	16,9	7,0	5,2	34,2	13,6
Kisoroszi	1,5	16,3	14,1	7,4	3,7	37,0	20,0
Kistarcsa	1,2	20,9	18,9	3,5	4,1	36,4	14,9
Leányfalu	0,7	12,2	17,1	5,1	1,9	47,3	15,9
Maglód	1,2	24,9	22,1	4,0	4,5	31,1	12,2
Majosháza	3,8	27,9	18,3	3,8	4,8	28,8	12,5
Mogyoród	2,7	16,7	14,4	20,3	4,6	29,7	11,6
Nagykovács	0,9	13,4	15,2	1,8	4,1	48,7	15,9
Nagytarcsa	2,8	20,0	18,2	5,2	2,8	34,8	16,3
Ócsa	5,7	24,9	21,4	4,7	8,0	24,6	10,8
Órbottyán	1,7	22,4	20,4	2,7	7,2	30,4	15,2
Páty	2,6	16,5	14,1	3,9	4,9	41,7	16,1
Pécel	2,3	21,1	19,7	2,4	5,5	33,6	15,4
Perbál	2,1	25,1	14,7	4,2	4,2	34,0	15,7
Pilisborosjenő	0,2	18,9	15,4	2,4	3,5	42,5	17,1
Piliscsaba	1,8	18,5	16,7	4,0	4,0	38,8	16,3
Pilisjászfalu	5,3	15,0	14,3	0,8	1,5	50,4	12,8
Pilisszántó	1,5	28,3	14,7	4,9	7,2	26,8	16,6
Pilisszentiván	0,9	23,7	16,2	3,8	6,1	34,6	14,7
Pilisszentkereszt	3,3	18,2	11,2	8,7	6,2	35,5	16,9
Pilisszentlászló	4,3	16,0	12,3	3,7	5,6	40,7	17,3
Pilisvörösvár	1,8	24,3	19,2	3,5	5,7	31,7	13,7
Pócsmegyer	7,3	15,7	19,1	3,9	2,2	36,5	15,2
Pomáz	1,4	19,9	14,2	2,9	4,6	40,3	16,7
Pusztazámor	2,9	17,5	11,7	6,8	5,8	39,8	15,5
Remeteszőlős	–	16,3	12,2	2,0	2,0	41,8	25,5
Solymár	1,6	15,6	16,6	2,4	3,4	45,2	15,1
Sóskút	1,4	20,8	14,0	3,8	10,2	35,5	14,3
Szada	3,1	19,2	18,0	5,1	4,5	34,4	15,7
Százhalombatta	1,2	17,8	15,6	3,5	3,7	41,9	16,3
Szentendre	1,4	12,7	16,1	3,7	3,1	45,1	18,0
Szigethalom	1,1	19,4	22,7	4,4	8,2	31,2	13,0
Szigetmonostor	2,3	19,2	17,7	6,2	5,4	36,2	13,1
Szigetszentmiklós	1,7	16,7	20,5	3,6	4,7	37,5	15,2
Sződ	3,5	28,0	18,9	5,0	5,9	25,1	13,6
Sződliget	0,5	19,2	20,6	3,5	6,6	34,4	15,0
Tahitótfalu	2,3	15,9	18,8	3,5	4,1	38,3	17,1
Taksony	2,9	21,9	22,2	5,0	4,9	31,9	11,2
Tárnok	1,8	20,4	16,2	3,0	5,6	36,1	16,9
Telki	0,8	10,3	11,5	3,0	2,6	53,2	18,8
Tinnye	2,5	18,9	15,6	5,7	5,7	40,2	11,5
Tök	5,5	16,4	20,5	3,4	2,7	38,4	13,0
Tököl	3,1	22,2	17,0	4,8	5,1	35,3	12,5
Törökbálint	1,7	16,2	18,3	3,3	4,9	44,2	11,3

13. A regisztrált vállalkozások megoszlása gazdasági ág szerint, 2006. december 31. (folytatás)

(százalék)

Közigazgatási egység	Mezőgazdaság, vad-, erdő-, halgazdálkodás	Ipar, építőipar	Kereskedelem, javítás	Szállás-hely-szolgáltatás, vendéglátás	Szállítás, raktározás, posta, távközlés	Ingatlan-ügyletek, gazdasági szolgáltatás	Többi ág
Üllő	1,7	21,4	22,4	5,7	6,1	30,7	12,0
Üröm	0,6	14,7	17,7	2,1	5,0	42,7	17,1
Vác	1,1	14,4	20,1	4,5	5,4	36,2	18,3
Vácrátót	5,1	16,9	26,5	3,7	5,1	28,7	14,0
Vecsés	2,7	22,2	19,6	3,9	5,8	33,5	12,2
Veresegyház	1,1	17,2	21,0	3,9	3,8	39,2	13,9
Visegrád	3,6	14,4	12,3	11,4	5,7	39,6	12,9
Zsámbék	2,5	21,7	18,8	7,4	4,2	29,6	15,7
Agglomerációs övezet együtt	1,7	18,2	18,2	3,9	4,7	38,7	14,7
Ezen belül:							
város	1,5	17,8	18,6	3,7	4,7	39,0	14,8
község	2,1	19,1	17,3	4,2	4,7	38,0	14,5
északi szektor	1,2	17,7	19,5	4,0	5,2	37,2	15,2
keleti szektor	2,0	18,2	18,2	4,5	4,2	37,6	15,3
délkeleti szektor	2,6	23,1	21,5	4,0	6,4	30,5	11,8
déli szektor	1,6	19,7	18,8	3,7	5,1	37,4	13,7
nyugati szektor	1,5	15,1	16,3	3,6	3,8	44,6	15,1
északnyugati szektor	1,6	16,8	16,0	3,5	4,0	41,7	16,4
AGGLOMERÁCIÓ ÖSSZESEN	0,8	13,6	17,4	3,4	3,9	46,0	14,8

14. A regisztrált vállalkozások megoszlása létszám-kategória szerint, 2006. december 31.

Közigazgatási egység	(százalék)					
	0 és ismeretlen	1–9	10–19	20–49	50–249	250–X
	főt foglalkoztató vállalkozás					
Budapest	38,4	58,2	1,9	1,0	0,4	0,1
Ezen belül:						
I.	47,7	49,4	1,8	0,8	0,3	0,1
II.	44,6	52,8	1,6	0,7	0,2	0,0
III.	37,1	59,6	1,9	1,0	0,4	0,1
IV.	33,5	63,3	1,8	1,0	0,3	0,1
V.	48,3	47,3	2,4	1,2	0,6	0,2
VI.	46,5	50,0	2,0	1,0	0,4	0,1
VII.	43,9	52,7	2,0	1,0	0,4	0,1
VIII.	41,4	55,4	1,7	1,0	0,4	0,1
IX.	40,5	54,8	2,4	1,3	0,7	0,2
X.	33,2	61,4	2,8	1,6	0,8	0,2
XI.	40,1	56,3	2,0	1,1	0,4	0,1
XII.	46,3	51,2	1,4	0,8	0,3	0,0
XIII.	39,6	55,8	2,4	1,4	0,7	0,1
XIV.	37,9	58,4	2,0	1,1	0,4	0,1
XV.	32,6	64,5	1,7	0,7	0,3	0,1
XVI.	30,8	66,7	1,6	0,7	0,2	0,0
XVII.	27,7	70,1	1,4	0,6	0,2	0,0
XVIII.	28,9	68,3	1,7	0,9	0,2	0,1
XIX.	32,0	65,6	1,6	0,6	0,2	0,0
XX.	31,4	66,4	1,3	0,6	0,2	0,0
XXI.	31,7	64,6	2,2	1,0	0,4	0,1
XXII.	34,9	62,2	1,7	0,8	0,3	0,0
XXIII.	29,3	66,4	2,4	1,0	0,8	0,2
<i>Az övezet települései:</i>						
Alsónémedi	26,0	69,9	2,5	0,7	0,4	0,5
Biatorbágy	32,8	63,2	2,1	1,1	0,7	0,1
Budajenő	33,3	64,5	1,2	0,6	0,3	–
Budakalász	27,0	70,8	1,5	0,5	0,2	–
Budakeszi	34,9	62,8	1,3	0,7	0,2	0,0
Budaörs	32,0	63,1	2,2	1,8	0,7	0,2
Csobánka	35,5	62,4	1,3	0,8	–	–
Csomád	21,1	75,2	3,0	–	0,8	–
Csömör	27,2	70,6	1,8	0,3	–	0,1
Csörög	17,8	80,2	1,0	1,0	–	–
Délegyháza	33,2	65,6	1,2	–	–	–
Diósd	32,9	64,3	1,6	0,8	0,3	0,1
Dunabogdány	19,8	76,9	1,9	0,8	0,5	–
Dunaharaszti	27,8	68,6	1,6	1,2	0,6	0,1
Dunakeszi	28,6	68,3	1,8	1,0	0,2	0,1
Dunavarsány	23,9	72,5	1,9	1,3	0,5	–
Ecser	25,3	72,6	1,2	0,9	–	–
Érd	29,7	67,9	1,5	0,6	0,2	0,0
Erdőkertes	29,3	68,9	0,7	0,7	0,3	–
Felsőpakony	25,5	71,4	2,1	0,9	–	–
Fót	27,3	69,6	1,9	1,0	0,2	0,0

**14. A regisztrált vállalkozások megoszlása létszám-kategória szerint, 2006. december 31.
(folytatás)**

Közigazgatási egység	(százalék)					
	0 és ismeretlen	1–9	10–19	20–49	50–249	250–X
	főt foglalkoztató vállalkozás					
Göd	29,8	67,6	1,6	0,6	0,3	0,1
Gödöllő	28,4	68,7	1,7	0,7	0,3	0,1
Gyál	24,8	73,0	1,3	0,6	0,3	–
Gyömrő	24,4	72,7	1,6	0,8	0,5	–
Halásztelek	29,7	66,9	2,2	0,7	0,5	–
Herceghalom	36,4	60,4	1,4	0,9	0,9	–
Isaszeg	21,3	76,6	1,3	0,6	0,1	–
Kerepes	29,2	68,4	1,2	1,0	0,2	–
Kisoroszi	34,1	63,0	1,5	1,5	–	–
Kistarcsa	23,5	73,7	1,5	0,9	0,4	–
Leányfalu	32,1	66,6	0,7	0,3	0,3	–
Maglód	20,8	77,1	1,2	0,7	0,2	–
Majosháza	25,0	72,1	1,9	1,0	–	–
Mogyoród	39,1	58,9	1,1	0,6	0,2	–
Nagykovácsi	33,7	64,2	1,1	0,5	0,5	–
Nagytarcsa	27,4	71,4	1,2	–	–	–
Ócsa	25,8	70,5	2,8	0,5	0,3	0,1
Órbottyán	27,4	70,1	1,8	0,7	–	–
Páty	27,6	70,5	0,6	0,9	0,4	–
Pécel	25,5	72,3	1,3	0,6	0,3	–
Perbál	19,9	77,0	0,5	1,0	1,6	–
Pilisborosjenő	27,0	70,1	1,4	1,2	0,4	–
Piliscsaba	27,6	69,9	1,5	0,7	0,2	–
Pilisjászfalu	33,8	61,7	3,8	–	0,8	–
Pilisszántó	20,4	77,4	1,1	1,1	–	–
Pilisszentiván	27,6	67,7	3,2	1,0	0,2	0,2
Pilisszentkereszt	26,0	72,7	0,8	0,4	–	–
Pilisszentlászló	29,6	67,3	2,5	0,6	–	–
Pilisvörösvár	25,2	70,8	2,5	0,6	0,8	0,1
Pócsmegyer	32,6	65,2	2,2	–	–	–
Pomáz	27,5	69,8	1,5	0,9	0,3	–
Pusztazámor	29,1	68,0	1,9	1,0	–	–
Remeteszőlős	33,7	63,3	3,1	–	–	–
Solymár	33,3	63,3	2,0	0,8	0,5	0,1
Sóskút	25,9	70,3	2,0	1,7	–	–
Szada	29,9	67,9	1,4	0,4	0,2	0,2
Százhalombatta	30,9	65,5	1,9	1,2	0,4	0,1
Szentendre	31,7	66,1	1,3	0,7	0,3	–
Szigethalom	24,4	73,8	1,3	0,4	0,1	–
Szigetmonostor	24,6	72,3	2,3	0,8	–	–
Szigetszentmiklós	28,3	68,2	1,9	1,1	0,5	0,0
Sződ	25,4	72,3	0,9	1,2	0,3	–
Sződliget	22,2	75,0	1,9	0,7	0,2	–
Tahitótfalu	24,9	73,5	0,7	0,8	0,1	–
Taksony	27,9	68,2	2,6	0,7	0,4	0,1
Tárnok	26,1	71,9	1,1	0,8	0,1	–
Telki	31,6	67,0	1,0	0,2	0,2	–
Tinnye	27,0	71,3	–	1,6	–	–
Tök	28,8	64,4	5,5	0,7	0,7	–
Tököl	28,8	69,3	0,6	1,0	0,2	0,1
Törökbálint	31,9	64,1	1,9	1,4	0,6	0,1

**14. A regisztrált vállalkozások megoszlása létszám-kategória szerint, 2006. december 31.
(folytatás)**

Közigazgatási egység	(százalék)					
	0 és ismeretlen	1–9	10–19	20–49	50–249	250–X
	főt foglalkoztató vállalkozás					
Üllő	28,0	68,7	1,6	0,8	0,7	0,1
Üröm	29,6	67,5	2,1	0,7	0,1	–
Vác	26,3	70,6	1,8	0,9	0,3	0,2
Vácrátót	27,9	69,9	1,5	0,7	–	–
Vecsés	25,8	70,1	2,3	1,4	0,3	0,0
Veresegyház	26,5	70,6	1,8	0,7	0,4	–
Visegrád	28,5	67,0	1,8	1,5	0,9	0,3
Zsámbék	27,2	68,7	1,7	1,9	0,5	–
Agglomerációs övezet együtt	28,7	68,3	1,7	0,9	0,3	0,1
Ezen belül:						
város	28,6	68,4	1,7	0,9	0,4	0,1
község	29,0	68,3	1,6	0,8	0,3	0,0
északi szektor	27,4	69,6	1,8	0,9	0,2	0,1
keleti szektor	27,8	69,7	1,5	0,7	0,3	0,0
délkeleti szektor	25,1	71,9	1,8	0,9	0,3	0,1
déli szektor	28,9	68,2	1,6	0,9	0,3	0,0
nyugati szektor	32,0	64,2	1,8	1,3	0,6	0,1
északnyugati szektor	29,4	67,9	1,6	0,7	0,3	0,0
AGGLOMERÁCIÓ ÖSSZESEN	36,3	60,5	1,9	1,0	0,4	0,1

15. Lakásállomány, lakásépítés

Közigazgatási egység	Lakásállomány		Száz lakásra jutó lakos, 2007. január 1.	Épített lakás, 2001–2006	Száz épített lakásra jutó megszűnt lakás	Tízezer lakosra jutó épített lakás	Az épített lakások átlagos alapterülete, m ²
	2007. január 1.	a 2001. február 1-jei százalékában					
Budapest	863 330	105,2	196	47 914	8	47	72
Ezen belül:							
I.	16 557	100,7	149	192	36	13	77
II.	47 404	103,0	186	1 645	3	31	113
III.	60 430	106,3	206	3 811	0	50	92
IV.	46 180	107,4	213	3 671	10	61	68
V.	19 187	100,0	141	111	84	7	105
VI.	25 751	102,3	162	618	8	24	61
VII.	35 766	102,5	173	1 007	12	27	51
VIII.	40 966	102,6	196	1 616	36	34	52
IX.	37 136	112,4	162	4 440	6	123	51
X.	36 090	104,7	216	1 801	7	39	55
XI.	72 939	103,9	187	2 987	4	36	71
XII.	33 119	102,6	170	987	12	28	113
XIII.	66 678	112,7	165	7 642	1	117	56
XIV.	68 453	108,1	171	5 667	6	80	63
XV.	37 984	103,4	213	1 669	20	34	73
XVI.	28 619	103,2	239	1 084	16	26	106
XVII.	30 044	104,9	258	1 522	3	32	100
XVIII.	41 217	107,5	226	3 319	12	59	81
XIX.	27 104	101,2	226	579	36	16	84
XX.	29 895	105,5	211	1 726	9	45	68
XXI.	32 542	101,5	235	708	30	15	96
XXII.	20 804	102,9	242	709	8	23	118
XXIII.	8 465	104,3	242	403	8	33	104
<i>Az övezet települései:</i>							
Alsónémedi	1 975	105,6	245	109	2	38	138
Biatorbágy	3 862	126,7	278	862	3	157	111
Budajenő	550	123,9	294	116	3	137	229
Budakalász	3 590	109,0	283	309	2	53	121
Budakeszi	5 330	105,3	255	309	9	39	131
Budaörs	9 719	108,1	278	909	14	60	116
Csobánka	962	104,8	322	71	17	40	143
Csomád	424	147,2	281	137	1	237	118
Csömör	2 884	116,0	292	454	7	98	137
Csörög	564	116,8	365	..	5 ^{a)}	88 ^{a)}	90 ^{a)}
Délegyháza	992	116,7	295	152	1	96	110
Diósd	2 985	128,1	264	697	2	171	134
Dunabogdány	1 113	101,0	279	11	–	6	136
Dunaharaszti	7 003	117,8	262	1 085	–	106	97
Dunakeszi	12 859	118,9	255	2 230	6	123	92
Dunavarsány	2 320	112,1	288	266	1	72	94
Ecser	1 346	109,7	258	123	3	62	111
Érd	21 638	107,9	288	2 145	13	60	130
Erdőkertes	2 475	117,7	282	396	2	105	96
Felsőpakony	1 133	113,5	290	147	7	80	99
Fót	5 924	108,3	298	505	9	50	89

a) 2003–2006. évi átlag.

15. Lakásállomány, lakásépítés (folytatás)

Közigazgatási egység	Lakásállomány		Száz lakásra jutó lakos, 2007. január 1.	Épített lakás, 2001–2006	Száz épített lakásra jutó megszünt lakás	Tízezer lakosra jutó épített lakás	Az épített lakások átlagos alapterülete, m ²
	2007. január 1.	a 2001. február 1-jei százalékában					
Göd	6 276	111,2	270	806	17	84	104
Gödöllő	11 761	105,8	276	789	15	41	131
Gyál	7 895	113,2	286	1 038	8	80	95
Gyömrő	5 134	112,7	291	721	15	85	81
Halásztelek	2 973	122,4	276	560	1	125	105
Herceghalom	558	128,3	311	131	2	143	134
Isaszeg	3 576	106,9	307	250	–	39	100
Kerepes	3 275	117,6	296	552	9	102	97
Kisoroszi	408	103,3	219	13	–	26	90
Kistarcsa	3 402	107,7	301	255	4	44	76
Leányfalu	1 065	115,5	297	148	–	90	176
Maglód	3 717	115,5	292	533	3	86	111
Majosháza	474	107,2	288	43	14	56	91
Mogyoród	1 845	115,8	310	276	3	89	131
Nagykovácsi	2 107	124,5	272	467 ^{b)}	4 ^{a)}	169 ^{a)}	146 ^{a)}
Nagytarcsa	1 065	111,3	312	108	–	61	143
Ócsa	3 176	102,7	282	119	16	22	111
Órbottyán	2 208	119,9	294	399	5	114	103
Páty	1 960	111,2	327	202	–	59	162
Pécel	4 691	112,6	305	556	3	69	111
Perbál	744	106,0	300	47	11	36	132
Pilisborosjenő	1 186	112,8	293	151	3	78	170
Piliscsaba	2 372	118,2	315	380	1	94	153
Pilisjászfalu	438	137,7	319	124	2	177	142
Pilisszántó	802	103,6	295	28	–	21	136
Pilisszentiván	1 570	108,0	269	128	2	52	117
Pilisszentkereszt	771	109,1	295	72	10	55	166
Pilisszentlászló	413	109,8	262	39	5	65	125
Pilisvörösvár	4 478	104,9	296	217	3	28	122
Pócsmegyer	563	112,6	277	63	–	79	104
Pomáz	5 511	116,1	294	816	4	89	101
Pusztazámor	425	125,4	265	89	–	140	150
Remeteszőlős	166	123,0	346	..	–	165 ^{a)}	161 ^{a)}
Solymár	3 604	111,2	274	419	4	75	181
Sóskút	1 100	104,0	286	46	–	26	144
Szada	1 522	143,3	272	490	–	226	125
Százhalombatta	6 995	111,1	251	746	–	72	108
Szentendre	9 329	109,1	264	867	7	61	106
Szigethalom	4 989	121,1	310	922	4	112	86
Szigetmonostor	708	102,3	299	17	–	16	145
Szigetszentmiklós	10 237	112,8	285	1 270	3	82	113
Sződ	1 138	113,8	272	236 ^{c)}	–	84 ^{a)}	110 ^{a)}
Sződliget	1 466	103,9	301	67	4	26	134
Tahitófalu	1 903	115,3	275	263	–	90	126
Taksony	2 021	104,6	309	109	10	30	111
Tárnok	3 186	112,2	272	428	13	88	116
Telki	988	161,2	315	393	–	268	196
Tinnye	527	113,8	288	64	–	75	128
Tök	523	106,5	273	37	11	46	138
Tököl	3 514	112,1	277	417	7	75	78
Törökbálint	4 442	113,7	285	651	3	91	157

a) 2003–2006. évi átlag.– b) Remeteszőlőssel együtt.– c) Csöröggel együtt.

15. Lakásállomány, lakásépítés (folytatás)

Közigazgatási egység	Lakásállomány		Száz lakásra jutó lakos, 2007. január 1.	Épített lakás, 2001–2006	Száz épített lakásra jutó megszünt lakás	Tízezer lakosra jutó épített lakás	Az épített lakások átlagos alapterülete, m ²
	2007. január 1.	a 2001. február 1-jei százalékában					
							2001–2006. évi átlag
Üllő	3 726	108,2	280	333	11	55	96
Üröm	2 267	148,5	276	767	0	246	139
Vác	13 969	104,4	238	705	11	35	101
Vácrátót	624	109,3	291	57	5	55	122
Vecses	7 381	106,6	267	488	5	43	111
Veresegyház	4 663	132,6	307	1 212	1	166	117
Visegrád	717	100,8	257	6	–	6	172
Zsámbék	1 583	109,9	320	158	5	54	133
Agglomerációs övezet együtt	269 775	112,0	280	32 321	6	76	115
Ezen belül:							
város	182 637	110,5	276	19 732	7	69	105
község	87 138	115,4	288	12 589	3	91	131
északi szektor	45 452	111,1	263	5 142	8	75	97
keleti szektor	41 159	113,4	293	5 338	5	79	116
délkeleti szektor	35 483	109,8	279	3 611	9	63	99
déli szektor	70 852	112,6	281	8 975	5	81	111
nyugati szektor	30 786	112,5	283	3 879	6	81	139
északnyugati szektor	46 043	112,2	282	5 376	3	74	132
AGGLOMERÁCIÓ ÖSSZESEN	1 133 105	106,7	216	80 235	7	55	89

16. Az épített lakások építető, építési cél és szobaszám szerint, 2001–2006

(százalék)

Közigazgatási egység	Az épített lakások közül				
	jogi személyi- ségű vállal- kozás által építetett	természetes személy által építetett	értékesítés céljából épített	saját használatra épített	4 és több szobával épített
	lakások aránya				
Budapest	75,1	20,9	76,9	19,8	22,0
Ezen belül:					
I.	84,4	15,1	83,9	15,6	16,7
II.	54,4	41,0	54,2	38,9	48,4
III.	73,1	24,5	74,0	24,1	33,4
IV.	81,9	7,7	83,9	7,6	20,9
V.	36,0	42,3	20,7	49,5	31,5
VI.	88,5	4,4	96,9	3,1	3,2
VII.	97,7	2,3	94,3	5,5	2,0
VIII.	78,4	5,4	79,1	4,7	4,2
IX.	97,3	2,1	97,4	2,5	2,5
X.	88,2	9,4	89,7	9,3	11,8
XI.	84,0	15,2	85,0	14,2	20,4
XII.	56,7	40,8	58,3	38,6	46,2
XIII.	93,7	3,0	95,8	0,3	6,2
XIV.	77,7	16,8	78,6	17,0	16,0
XV.	71,1	28,8	72,9	27,0	23,4
XVI.	27,3	68,8	34,7	64,8	58,2
XVII.	34,9	60,2	44,0	54,9	57,5
XVIII.	55,2	41,5	60,5	38,1	41,2
XIX.	56,1	40,4	57,7	40,6	35,9
XX.	72,6	27,3	72,7	27,2	18,7
XXI.	23,6	75,3	25,8	72,9	42,1
XXII.	18,3	80,0	19,5	78,8	61,5
XXIII.	7,2	74,7	7,9	73,9	54,8
<i>Az övezet települései:</i>					
Alsónémedi	17,4	82,6	17,4	82,6	55,0
Biatorbágy	50,3	49,7	50,5	48,4	47,0
Budajenő	0,9	99,1	0,9	99,1	77,6
Budakalász	33,3	66,3	34,0	65,7	51,5
Budakeszi	31,7	68,0	33,0	66,7	60,8
Budaörs	28,6	71,4	28,8	70,1	48,0
Csobánka	4,2	95,8	4,2	95,8	57,7
Csomád	2,2	66,4	38,0	62,0	83,2
Csömör	17,8	82,2	18,9	81,1	66,1
Csörög ^{a)}	–	100,0	–	100,0	43,1
Délegyháza	1,3	98,7	2,6	97,4	50,7
Diósd	7,5	89,8	11,6	87,8	64,0
Dunabogdány	–	100,0	–	100,0	63,6
Dunaharaszti	49,6	46,9	54,4	45,3	55,8
Dunakeszi	49,8	49,6	53,2	46,3	46,9
Dunavarsány	11,3	85,3	17,7	82,3	42,9
Ecser	4,1	95,9	13,8	86,2	61,0
Érd	17,2	80,7	22,2	77,8	58,2
Erdőkertes	0,5	99,0	1,8	98,2	54,3
Felsőpakony	15,6	84,4	18,4	81,6	62,6
Fót	34,9	65,0	36,0	62,6	34,1

a) 2003–2006. évi adat.

16. Az épített lakások építető, építési cél és szobaszám szerint, 2001–2006 (folytatás)

(százalék)

Közigazgatási egység	Az épített lakások közül				
	jogi személyi- ségű vállal- kozás által építetett	természetes személy által építetett	értékesítés céljából épített	saját használatra épített	4 és több szobával épített
	lakások aránya				
Göd	18,2	79,7	19,2	80,3	49,5
Gödöllő	17,7	76,8	24,3	69,8	57,0
Gyál	16,7	78,1	27,5	72,4	66,2
Gyömrő	32,7	64,5	37,3	56,9	40,9
Halásztelek	42,1	57,9	44,3	55,7	53,6
Herceghalom	4,6	94,7	3,8	96,2	59,5
Isaszeg	–	100,0	0,8	99,2	51,6
Kerepes	33,3	66,7	33,9	66,1	52,9
Kisoroszi	–	100,0	–	100,0	38,5
Kistarcsa	57,3	42,7	57,3	42,7	29,8
Leányfalu	0,7	99,3	–	100,0	54,7
Maglód	24,6	74,5	32,3	67,0	56,7
Majosháza	14,0	86,0	16,3	83,7	37,2
Mogyoród	8,3	91,7	9,4	90,6	51,1
Nagykovácsi ^{a)}	1,1	98,9	5,1	94,7	71,6
Nagytarcsa	5,6	94,4	9,3	88,9	71,3
Ócsa	–	98,3	1,7	98,3	41,2
Órbottyán	1,8	97,0	7,5	90,7	42,4
Páty	7,4	92,6	5,9	93,6	59,4
Pécel	12,4	87,6	16,9	83,1	59,5
Perbál	–	95,7	–	95,7	55,3
Pilisborosjenő	5,3	94,7	5,3	94,7	74,8
Piliscsaba	15,5	84,5	14,7	85,3	61,3
Pilisjászfalu	2,4	93,5	6,5	93,5	58,1
Pilisszántó	3,6	96,4	3,6	96,4	53,6
Pilisszentiván	4,7	95,3	4,7	95,3	59,4
Pilisszentkereszt	–	100,0	–	100,0	73,6
Pilisszentlászló	–	100,0	–	100,0	61,5
Pilisvörösvár	–	98,2	6,9	93,1	59,9
Pócsmegyer	1,6	98,4	1,6	98,4	61,9
Pomáz	22,3	77,7	23,0	76,8	46,8
Pusztazámor	2,2	97,8	3,4	96,6	58,4
Remeteszőlős ^{a)}	–	100,0	–	100,0	86,7
Solymár	1,9	97,6	1,9	97,6	79,5
Sóskút	–	100,0	4,3	95,7	50,0
Szada	0,6	99,4	0,2	99,8	59,8
Százhalombatta	22,3	62,7	22,3	62,2	47,6
Szentendre	33,1	59,5	36,2	57,1	54,2
Szigethalom	32,9	67,1	36,8	63,2	34,5
Szigetmonostor	–	100,0	–	100,0	82,4
Szigetszentmiklós	13,7	86,3	15,6	84,4	52,1
Sződ ^{a)}	2,0	98,0	4,0	96,0	55,4
Sződliget	9,0	89,6	16,4	83,6	62,7
Tahitótfalu	–	98,5	1,5	98,5	62,7
Taksony	13,8	86,2	16,5	83,5	51,4
Tárnok	8,9	90,7	16,4	83,6	70,3
Telki	9,9	89,6	14,2	85,5	75,6
Tinnye	1,6	98,4	–	100,0	51,6
Tök	–	100,0	–	100,0	45,9
Tököl	56,8	42,7	60,9	36,2	32,9
Törökbálint	10,0	87,9	8,8	86,8	69,1

a) 2003–2006. évi adat.

16. Az épített lakások építető, építési cél és szobaszám szerint, 2001–2006 (folytatás)

(százalék)

Közigazgatási egység	Az épített lakások közül				
	jogi személyi- ségű vállal- kozás által építetett	természetes személy által építetett	értékesítés céljából épített	saját használatra épített	4 és több szobával épített
	lakások aránya				
Üllő	21,6	76,9	29,4	70,6	55,0
Üröm	27,4	71,6	28,9	71,1	48,0
Vác	27,2	70,1	30,8	64,3	35,2
Vácrátót	–	100,0	–	100,0	56,1
Vecsés	24,8	74,0	35,9	62,9	63,3
Veresegyház	3,6	79,9	19,7	80,1	69,5
Visegrád	–	100,0	–	100,0	83,3
Zsámbék	4,4	95,6	6,3	92,4	51,3
Agglomerációs övezet együtt	22,0	75,6	25,7	73,0	54,4
Ezen belül:					
város	26,7	70,0	31,4	66,8	51,4
község	14,6	90,0	16,7	82,7	62,6
északi szektor	32,0	66,1	35,7	63,0	45,3
keleti szektor	13,1	82,3	18,5	80,5	58,9
délkeleti szektor	21,6	75,9	29,5	69,0	56,8
déli szektor	24,1	73,3	27,9	70,6	52,5
nyugati szektor	23,9	75,6	24,2	74,3	57,3
északnyugati szektor	16,4	81,9	18,0	80,9	57,9
AGGLOMERÁCIÓ ÖSSZESEN	53,7	43,0	56,3	41,2	35,0

17. Közműellátás, 2006

Közigazgatási egység	Közüzemi vízcső- hálózatba	Szennyvíz- csatorna- hálózatba	Egy km közüzemi vízháló- zatra jutó szennyvíz- csatorna- hálózat, m	Ezer lakosra jutó háztartási vezetés- gáz- fogyasztó	A háztartások részére szolgáltatott		
	bekapcsolt lakások aránya, %				víz, ezer m ³	vezetékes gáz, ezer m ³	villamos energia, MWh
Budapest	98,5	98,1	1 086	435	99 434	801 210	2 056 454
<i>Az övezet települései:</i>							
Alsónémedi	95,0	77,2	1 803	346	176	3 363	7 429
Biatorbágy	84,5	66,2	744	314	324	8 098	12 855
Budajenő	99,6	88,4	2 101	298	79	1 420	1 386
Budakalász	95,7	75,4	688	300	454	7 189	13 980
Budakeszi	96,5	62,0	662	341	816	10 255	18 434
Budaörs	82,0	79,4	1 133	326	1 723	17 168	35 146
Csobánka	97,8	84,5	1 022	276	143	2 031	3 630
Csomád	93,2	68,6	1 346	372	51	747	1 035
Csömör	99,2	60,9	671	332	391	6 342	10 497
Csörög	91,3	–	–	227	63	845	1 787
Délegyháza	83,5	58,0	643	347	103	1 753	4 118
Diósd	86,9	40,3	557	420	364	6 367	9 843
Dunabogdány	99,6	95,4	362	287	117	2 260	4 924
Dunaharaszti	89,9	79,6	821	344	703	12 803	25 467
Dunakeszi	96,9	68,6	740	367	1 388	19 085	37 189
Dunavarsány	97,4	78,1	1 018	334	225	4 295	8 028
Ecser	99,6	92,7	1 130	372	144	2 512	4 790
Érd	97,5	23,2	278	327	2 520	43 073	76 471
Erdőkertes	94,5	25,9	258	350	289	4 188	7 923
Felsőpakony	89,3	87,0	1 566	285	124	1 724	2 904
Fót	96,1	54,6	535	328	775	12 202	22 453
Göd	89,6	73,9	1 037	361	705	11 938	22 877
Gödöllő	98,9	67,4	667	304	1 250	17 945	38 121
Gyál	88,0	70,1	831	308	768	14 547	26 420
Gyömőrő	95,5	60,8	786	290	474	8 906	16 372
Halásztelek	90,4	71,8	753	349	390	5 628	8 371
Herceghalom	99,6	89,2	947	292	65	1 189	1 942
Isaszeg	99,2	79,9	829	288	353	6 295	9 429
Kerepes	97,4	58,3	834	327	380	6 568	6 501
Kisoroszi	87,3	78,9	2 722	334	35	483	1 217
Kistarcsa	98,8	75,2	791	329	405	6 649	11 591
Leányfalu	85,9	78,2	541	394	195	2 552	5 091
Maglód	98,7	63,4	692	313	362	7 426	12 004
Majosháza	92,6	76,6	1 200	370	45	883	1 863
Mogyoród	94,6	76,2	814	328	291	3 646	7 185
Nagykovács	88,2	80,9	670	341	275	4 834	5 890
Nagytarcsa	96,3	63,3	1 000	308	115	2 062	3 398
Ócsa	79,8	56,0	1 183	299	280	4 958	11 016
Órbottyán	94,2	–	–	344	266	4 108	5 339
Páty	88,9	70,9	1 241	288	271	4 764	6 703
Pécel	97,7	56,7	842	316	476	10 423	13 589
Perbál	100,0	53,5	1 472	242	92	1 354	2 173
Pilisborosjenő	98,1	78,1	904	333	162	2 670	3 713
Piliscsaba	84,8	58,0	1 150	293	255	5 780	3 851
Pilisjászfalu	87,7	79,5	1 182	253	48	998	1 499
Pilisszántó	99,8	–	–	342	103	1 446	3 744

17. Közműellátás, 2006 (folytatás)

Közigazgatási egység	Közüzemi vízcső-hálózatba	Szennyvíz-csatorna-hálózatba	Egy km közüzemi vízhálózatra jutó szennyvíz-csatorna-hálózat, m	Ezer lakosra jutó háztartási vezetékes-gáz-fogyasztó	A háztartások részére szolgáltatott		
	bekapcsolt lakások aránya, %				víz, ezer m ³	vezetékes gáz, ezer m ³	villamos energia, MWh
Pilisszentiván	92,4	83,8	657	272	191	3 178	4 636
Pilisszentkereszt	96,9	73,2	364	230	81	1 066	2 198
Pilisszentlászló	97,3	–	–	–	38	–	1 434
Pilisvörösvár	95,1	74,2	854	304	499	9 362	15 938
Pócsmegyer	82,6	22,2	221	465	105	334	2 576
Pomáz	86,5	44,1	576	277	630	10 444	19 158
Pusztazámor	89,2	64,7	648	313	39	600	1 385
Remeteszőlős	84,9	84,9	651	498	32	680	552
Solymár	92,1	79,3	472	332	517	8 333	11 210
Sóskút	100,0	–	–	284	111	1 929	3 730
Szada	92,4	49,8	655	341	185	2 806	4 491
Százhalombatta	99,4	99,0	593	358	721	6 116	17 146
Szentendre	95,9	81,2	683	295	1 267	16 197	36 518
Szigethalom	98,3	86,9	1 000	337	599	9 169	16 448
Szigetmonostor	88,1	36,2	606	424	97	1 517	3 407
Szigetszentmiklós	96,9	56,9	824	365	1 230	16 665	35 686
Sződ	92,6	84,4	453	370	123	2 095	3 580
Sződliget	92,1	82,9	886	316	164	2 991	5 800
Tahitótfalu	95,0	72,7	771	306	233	3 719	7 441
Taksony	95,4	82,1	1 158	314	224	4 199	8 922
Tárnok	96,3	26,5	456	315	313	5 878	8 939
Telki	84,8	84,8	845	310	161	2 813	2 388
Tinnye	89,9	83,1	757	246	48	934	1 457
Tök	100,0	–	–	253	102	898	1 746
Tököl	95,9	84,1	988	347	475	5 469	12 235
Törökbálint	96,9	65,4	723	298	568	9 009	16 210
Üllő	100,0	83,0	1 074	301	345	6 277	12 726
Üröm	86,2	70,8	968	358	361	5 284	5 848
Vác	98,8	86,4	574	352	1 199	14 961	37 965
Vácrátót	93,3	–	–	307	61	920	2 224
Vecsés	99,9	65,0	754	346	714	13 520	27 129
Veresegyház	92,5	74,7	722	362	613	10 064	16 070
Visegrád	100,0	100,0	1 068	265	74	1 583	2 629
Zsámbék	100,0	82,8	901	271	161	3 295	5 305
Agglomerációs övezet együtt	94,5	65,2	715	327	31 311	488 077	895 315
Ezen belül:							
város	95,0	66,4	731	330	20 871	314 074	612 822
község	93,5	62,9	691	319	10 440	174 003	282 493
északi szektor	95,8	68,7	628	350	4 794	69 892	140 249
keleti szektor	97,2	64,7	690	322	4 747	76 988	128 795
délkeleti szektor	94,1	68,9	958	315	3 386	63 233	120 790
déli szektor	95,7	55,7	639	342	8 062	124 827	238 652
nyugati szektor	89,9	70,9	887	310	4 410	61 197	105 745
északnyugati szektor	92,5	70,3	678	306	5 912	91 940	161 084
AGGLOMERÁCIÓ ÖSSZESEN	97,6	90,3	893	402	130 745	1 289 287	2 951 769

18. Közlekedés, távközlés, 2006

Közigazgatási egység	Személygépkocsik		Távbeszélő-fővonalak		Kábeltelevíziós hálózatba bekapcsolt lakások	
	száma	ezer lakosra	száma	ezer lakosra	száma	a lakás-állomány százalékában
Budapest	593 138	350	948 039	559	534 624	61,9
<i>Az övezet települései:</i>						
Alsónémedi	1 699	351	1 593	329	1 102	55,8
Biatorbágy	4 358	407	5 854	546	1 955	50,6
Budajenő	671	415	582	360	72	13,1
Budakalász	3 863	380	3 773	371	2 341	65,2
Budakeszi	5 053	372	5 443	401	2 454	46,0
Budaörs	12 992	481	13 242	490	3 382	34,8
Csobánka	993	321	906	293	383	39,8
Csomád	5 277	X	302	253	193	45,5
Csömör	3 124	370	2 389	283	1 679	58,2
Csörög	523	254	320	156	181	32,1
Délegyháza	974	332	680	232	143	14,4
Diósd	3 264	414	3 261	413	1 817	60,9
Dunabogdány	974	314	1 038	335	603	54,2
Dunaharaszti	7 164	390	5 196	283	4 210	60,1
Dunakeszi	11 902	363	10 173	310	9 669	75,2
Dunavarsány	2 322	348	1 631	244	180	7,8
Ecser	1 203	347	1 072	309	887	65,9
Érd	23 394	375	20 289	325	11 951	55,2
Erdőkertes	2 356	337	1 327	190	865	34,9
Felsőpakony	1 094	333	696	212	717	63,3
Fót	6 826	387	5 091	289	3 574	60,3
Göd	5 808	343	6 938	409	3 624	57,7
Gödöllő	11 951	368	10 796	332	6 422	54,6
Gyál	7 800	346	5 647	250	4 864	61,6
Gyömrő	4 419	295	3 517	235	3 087	60,1
Halásztelek	3 236	395	2 172	265	–	–
Herceghalom	549	316	623	359	327	58,6
Isaszeg	3 113	284	2 263	206	1 452	40,6
Kerepes	3 223	333	2 367	244	1 754	53,6
Kisoroszi	296	332	342	383	169	41,4
Kistarcsa	3 306	323	2 670	261	1 974	58,0
Leányfalu	1 203	381	1 647	521	425	39,9
Maglód	3 391	312	2 684	247	2 419	65,1
Majosháza	501	367	443	325	–	–
Mogyoród	2 880	503	1 737	303	831	45,0
Nagykovácsi	2 121	370	2 432	425	1 082	51,4
Nagytarcsa	1 210	364	833	251	602	56,5
Ócsa	2 883	322	2 254	252	1 866	58,8
Órbottyán	2 118	326	1 432	221	1 038	47,0
Páty	2 230	348	2 092	326	1 286	65,6
Pécel	4 658	325	3 631	253	2 625	56,0
Perbál	669	300	664	297	444	59,7
Pilisborosjenő	1 265	364	1 127	324	317	26,7
Piliscsaba	2 221	297	2 531	339	1 577	66,5
Pilisjászfalu	373	267	367	263	–	–
Pilisszántó	759	321	789	334	490	61,1

18. Közlekedés, távközlés, 2006 (folytatás)

Közigazgatási egység	Személygépkocsik		Távbeszélő-fővonalak		Kábeltelevíziós hálózatba bekapcsolt lakások	
	száma	ezer lakosra	száma	ezer lakosra	száma	a lakás-állomány százalékában
Pilisszentiván	1 598	379	1 315	312	922	58,7
Pilisszentkereszt	684	301	684	301	424	55,0
Pilisszentlászló	345	319	333	307	278	67,3
Pilisvörösvár	4 292	323	4 186	315	2 286	51,0
Pócsmegyer	620	397	787	504	260	46,2
Pomáz	5 563	343	4 895	302	2 570	46,6
Pusztazámor	372	330	314	278	181	42,6
Remeteszőlős	214	373	–	–	–	–
Solymár	3 835	389	3 875	393	1 642	45,6
Sóskút	1 065	339	933	297	297	27,0
Szada	1 501	363	1 171	283	520	34,2
Száhalombatta	6 158	351	5 878	335	4 816	68,8
Szentendre	9 478	385	11 682	474	4 060	43,5
Szigethalom	5 820	376	2 987	193	1 335	26,8
Szigetmonostor	810	383	949	449	–	–
Szigetszentmiklós	11 117	381	8 035	275	4 051	39,6
Sződ	1 154	373	666	215	542	47,6
Sződliget	1 441	327	1 181	268	946	64,5
Tahitótfalu	1 987	380	1 783	341	1 120	58,9
Taksony	2 186	350	1 545	247	933	46,2
Tárnok	2 909	336	2 296	265	1 123	35,2
Telki	1 063	341	1 030	331	500	50,6
Tinnye	475	313	399	263	293	55,6
Tök	412	288	424	297	169	32,3
Tököl	3 237	332	2 361	242	1 026	29,2
Törökbálint	5 810	459	5 869	464	2 146	48,3
Üllő	3 261	313	2 901	278	2 255	60,5
Üröm	2 272	363	2 105	337	797	35,2
Vác	11 036	332	10 325	311	10 200	73,0
Vácrátót	579	319	386	213	340	54,5
Vecsés	7 667	389	6 562	333	4 781	64,8
Veresegyház	5 140	359	4 517	316	3 266	70,0
Visegrád	569	309	849	461	212	29,6
Zsámbék	1 577	311	1 662	328	570	36,0
Agglomerációs övezet együtt	278 456	369	241 741	320	141 894	52,6
Ezen belül:						
város	183 816	364	161 696	321	100 740	55,2
község	94 640	377	80 045	319	41 154	47,2
északi szektor	46 664	390	36 814	308	30 307	66,7
keleti szektor	42 462	352	33 701	279	21 990	53,4
délkeleti szektor	33 417	337	26 926	272	21 978	61,9
déli szektor	73 719	371	58 021	292	32 063	45,3
nyugati szektor	35 859	412	37 884	435	13 598	44,2
északnyugati szektor	46 335	357	48 395	372	21 958	47,7
AGGLOMERÁCIÓ ÖSSZESEN	871 594	356	1 189 780	485	676 518	59,7

19. Egészségügyi ellátás, bölcsődei ellátottság, 2006

Közigazgatási egység	Háziorvos	Házi gyermekorvos	Egy házi orvosra és házi gyermekorvosra jutó lakos	Közforgalmú gyógyszer-tár	Egy közforgalmú gyógyszer-tárra jutó lakos	Száz bölcsődei férőhelyre jutó beírt gyermek
Budapest	971	341	1 293	347	4 888	120
<i>Ezen belül:</i>						
I.	22	5	915	5	4 941	124
II.	51	15	1 334	27	3 261	115
III.	64	28	1 351	23	5 402	113
IV.	44	22	1 493	14	7 037	121
V.	20	5	1 082	11	2 460	130
VI.	35	9	951	12	3 487	102
VII.	51	12	984	18	3 445	110
VIII.	55	13	1 179	20	4 008	118
IX.	36	12	1 250	12	4 999	115
X.	47	16	1 235	12	6 485	119
XI.	75	27	1 339	29	4 710	113
XII.	40	12	1 086	15	3 764	113
XIII.	64	20	1 309	21	5 235	112
XIV.	71	24	1 230	24	4 871	130
XV.	41	16	1 422	14	5 790	126
XVI.	33	14	1 455	14	4 886	136
XVII.	33	19	1 492	11	7 053	114
XVIII.	48	18	1 411	14	6 651	127
XIX.	33	14	1 303	14	4 373	114
XX.	35	12	1 344	12	5 263	124
XXI.	40	15	1 388	12	6 362	138
XXII.	25	9	1 484	10	5 045	134
XXIII.	8	4	1 709	3	6 834	138
<i>Az övezet települései:</i>						
Alsónémedi	2	1	1 614	1	4 841	–
Biatorbágy	4	2	1 787	3	3 573	–
Budajenő	1	–	1 617	–	–	–
Budakalász	4	2	1 695	2	5 086	91
Budakeszi	5	3	1 699	2	6 795	116
Budaörs	10	6	1 688	4	6 751	132
Csobánka	1	1	1 548	1	3 095	–
Csomád	1	–	1 193	–	–	–
Csömör	2	1	2 811	2	4 217	100
Csörög	1	–	2 056	–	–	–
Délegyháza	1	–	2 930	–	–	–
Diósd	3	1	1 972	1	7 889	–
Dunabogdány	1	1	1 551	1	3 101	–
Dunaharaszti	10	3	1 412	3	6 119	117
Dunakeszi	14	4	1 820	6	5 461	119
Dunavarsány	2	2	1 669	1	6 674	–
Ecser	2	–	1 736	1	3 471	–
Érd	22	10	1 950	11	5 673	135
Erdőkertes	2	1	2 328	1	6 984	–
Felsőpakony	1	1	1 641	–	–	–
Fót	6	2	2 204	3	5 878	140

19. Egészségügyi ellátás, bölcsődei ellátottság, 2006 (folytatás)

Közigazgatási egység	Háziorvos	Házi gyermekorvos	Egy házi orvosra és házi gyermekorvosra jutó lakos	Közforgalmú gyógyszer-tár	Egy közforgalmú gyógyszer-tárra jutó lakos	Száz bölcsődei férőhelyre jutó beírt gyermek
Göd	5	2	2 422	3	5 650	163
Gödöllő	11	6	1 911	6	5 416	125
Gyál	8	4	1 879	3	7 517	76
Gyömrő	5	2	2 137	3	4 986	76
Halásztelek	3	1	2 050	1	8 199	–
Herceghalom	1	–	1 736	–	–	–
Isaszeg	4	2	1 830	2	5 490	110
Kerepes	4	2	1 614	1	9 682	–
Kisoroszi	1	–	892	–	–	–
Kistarcsa	4	1	2 046	2	5 115	–
Leányfalu	1	–	3 159	1	3 159	–
Maglód	4	2	1 812	2	5 436	–
Majosháza	1	–	1 365	–	–	–
Mogyoród	2	1	1 909	1	5 727	–
Nagykovácsi	2	1	1 909	1	5 726	–
Nagytarcsa	1	–	3 325	–	–	–
Ócsa	3	1	2 238	1	8 953	–
Órbottyán	2	1	2 165	1	6 494	–
Páty	3	1	1 603	1	6 411	–
Pécel	5	2	2 047	2	7 164	115
Perbál	1	–	2 233	1	2 233	–
Pilisborosjenő	1	–	3 475	1	3 475	–
Piliscsaba	2	1	2 489	1	7 466	–
Pilisjászfalu	1	–	1 396	–	–	–
Pilisszántó	1	–	2 365	1	2 365	–
Pilisszentiván	2	–	2 109	1	4 217	–
Pilisszentkereszt	1	–	2 275	–	–	–
Pilisszentlászló	1	–	1 083	–	–	–
Pilisvörösvár	6	2	1 659	2	6 635	–
Pócsmegyer	1	–	1 561	–	–	–
Pomáz	6	3	1 800	3	5 401	112
Pusztazámor	1	–	1 128	–	–	–
Remeteszőlős	–	–	–	–	–	–
Solymár	4	2	1 644	2	4 933	–
Sóskút	1	1	1 573	1	3 146	–
Szada	2	–	2 070	–	–	–
Százhalombatta	7	5	1 462	1	17 549	127
Szentendre	8	5	1 894	5	4 924	123
Szigethalom	6	2	1 935	1	15 481	–
Szigetmonostor	1	–	2 114	–	–	–
Szigetszentmiklós	10	6	1 824	5	5 835	160
Sződ	1	–	3 091	1	3 091	–
Sződliget	2	1	1 469	1	4 408	–
Tahitótfalu	2	1	1 742	1	5 227	–
Taksony	2	1	2 082	2	3 124	183
Tárnok	2	2	2 167	1	8 669	–
Telki	1	1	1 557	–	–	–
Tinnye	1	–	1 517	1	1 517	–
Tök	1	–	1 429	–	–	–
Tököl	4	1	1 947	1	9 737	170
Törökbálint	6	2	1 581	2	6 326	133

19. Egészségügyi ellátás, bölcsődei ellátottság, 2006 (folytatás)

Közigazgatási egység	Háziorvos	Házi gyermekorvos	Egy háziorvosra és házi gyermekorvosra jutó lakos	Közforgalmú gyógyszer-tár	Egy közforgalmú gyógyszer-tárra jutó lakos	Száz bölcsődei férőhelyre jutó beírt gyermek
Üllő	4	2	1 737	2	5 212	97
Üröm	2	2	1 564	1	6 254	–
Vác	18	6	1 384	7	4 745	119
Vácrátót	1	–	1 814	–	–	–
Vecsés	8	2	1 969	4	4 923	137
Veresegyház	4	2	2 385	2	7 155	140
Visegrád	1	–	1 841	1	1 841	–
Zsámbék	2	1	1 689	1	5 068	120
Agglomerációs övezet együtt	290	121	1 838	127	5 947	124
Ezen belül:						
város	192	84	1 828	84	6 005	125
község	98	37	1 858	43	5 834	119
északi szektor	51	16	1 785	22	5 437	128
keleti szektor	41	18	2 045	19	6 349	122
délkeleti szektor	37	15	1 905	17	5 826	93
déli szektor	75	35	1 809	29	6 861	139
nyugati szektor	36	16	1 675	15	5 806	128
északnyugati szektor	50	21	1 830	25	5 198	110
AGGLOMERÁCIÓ ÖSSZESEN	1 261	462	1 423	474	5 172	120

20. Szociális gondoskodás, 2006

Közigazgatási egység	Szociális alapszolgáltatás keretében			Idősek nappali intézményeiben ellátott	Tartós bentlakásos és átmeneti elhelyezést nyújtó intézményekben gondozott
	csak étkeztetésben részesülő	csak házi segítségnyújtásban részesülő	étkeztetésben és házi segítségnyújtásban is részesülő		
ezer 60 éves és idősebb lakosra					
Budapest	29,7	7,3	5,7	14,8	29,1
<i>Ezen belül:</i>					
I.	42,4	10,5	7,5	13,8	20,8
II.	40,6	5,0	6,8	5,1	25,0
III.	28,8	8,3	5,1	26,0	11,7
IV.	25,8	5,1	2,1	12,3	19,9
V.	31,8	16,1	18,2	28,3	9,0
VI.	31,5	11,6	5,5	8,6	33,8
VII.	42,2	7,6	7,4	56,1	9,6
VIII.	21,3	9,7	2,3	17,8	79,9
IX.	22,9	7,9	3,3	12,8	25,1
X.	27,6	6,2	–	15,8	70,5
XI.	24,3	6,4	13,7	7,2	32,7
XII.	24,4	7,3	4,8	7,5	24,5
XIII.	37,8	10,0	7,9	35,0	37,9
XIV.	28,3	3,5	2,3	7,6	26,9
XV.	25,5	7,6	3,6	9,6	30,1
XVI.	36,3	7,1	4,4	14,0	5,6
XVII.	20,3	3,1	1,8	15,4	43,0
XVIII.	41,2	8,7	6,9	11,1	11,2
XIX.	16,0	7,1	7,4	14,7	9,7
XX.	26,1	6,4	5,1	7,9	20,9
XXI.	27,6	12,1	4,2	6,3	43,5
XXII.	30,5	4,4	2,5	5,8	13,5
XXIII.	36,6	5,5	3,5	3,2	115,5
<i>Az övezet települései:</i>					
Alsónémedi	14,6	15,7	7,3	–	–
Biatorbágy	20,1	16,5	15,0	–	39,2
Budajenő	18,5	–	–	–	–
Budakalász	19,9	10,9	8,5	10,9	39,4
Budakeszi	36,6	8,2	5,3	17,0	17,7
Budaörs	23,5	2,7	1,4	5,1	14,2
Csobánka	3,9	–	–	–	280,1
Csomád	–	–	–	–	–
Csömör	31,9	15,3	3,3	14,6	51,1
Csörög	–	–	57,5	–	–
Délegyháza	29,3	2,0	13,7	–	–
Diósd	–	5,2	–	–	33,0
Dunabogdány	–	–	–	–	–
Dunaharaszti	17,4	3,9	2,2	6,9	22,1
Dunakeszi	9,8	6,3	1,5	13,3	30,5
Dunavarsány	24,0	16,8	12,8	–	26,4
Ecser	–	–	–	–	11,8
Érd	7,5	2,3	1,9	1,5	32,0
Erdőkertes	5,5	4,0	4,7	10,3	40,3
Felsőpakony	19,0	19,0	4,2	–	–
Fót	12,2	1,9	7,8	5,6	3,4

20. Szociális gondoskodás, 2006 (folytatás)

Közigazgatási egység	Szociális alapszolgáltatás keretében			Idősek nappali intézményeiben ellátott	Tartós bentlakásos és átmeneti elhelyezést nyújtó intézményekben gondozott
	csak étkeztetésben részesülő	csak házi segítségnyújtásban részesülő	étkeztetésben és házi segítségnyújtásban is részesülő		
ezer 60 éves és idősebb lakosra					
Göd	42,8	6,7	5,0	5,0	72,5
Gödöllő	4,2	4,2	7,1	6,6	46,9
Gyál	15,8	3,4	0,8	5,7	–
Gyömrő	16,0	1,3	16,9	6,3	177,0
Halásztelek	6,3	0,7	3,5	20,9	–
Herceghalom	–	–	–	–	–
Isaszeg	12,3	9,4	7,4	22,7	25,2
Kerepes	39,6	3,0	3,7	–	–
Kisoroszi	130,4	–	–	–	–
Kistarcsa	38,6	4,0	5,5	–	31,6
Leányfalu	–	–	–	–	288,8
Maglód	8,5	4,2	1,6	–	–
Majosháza	11,2	33,5	–	–	–
Mogyoród	17,3	5,4	–	–	–
Nagykovácsi	5,6	4,5	5,6	–	35,8
Nagytarcsa	–	20,8	–	–	–
Ócsa	13,8	–	–	–	66,9
Órbottyán	–	–	–	–	175,1
Páty	23,2	41,8	13,0	–	108,7
Pécel	23,7	6,6	3,3	–	78,5
Perbál	–	–	–	–	99,0
Pilisborosjenő	12,4	3,1	1,6	18,6	–
Piliscsaba	16,9	9,2	2,3	–	154,0
Pilisjászfalu	39,8	–	–	–	–
Pilisszántó	–	–	–	–	–
Pilisszentiván	–	10,3	–	–	–
Pilisszentkereszt	–	–	–	–	–
Pilisszentlászló	5,5	–	–	–	–
Pilisvörösvár	10,9	8,6	2,2	18,7	107,5
Pócsmegyer	8,7	–	–	–	–
Pomáz	20,6	1,7	7,0	12,6	60,8
Pusztazámor	–	–	–	–	21,5
Remeteszőlős	–	–	–	–	–
Solymár	12,9	8,4	1,1	14,6	26,4
Sóskút	66,7	8,3	20,0	76,7	10,0
Szada	23,9	8,4	9,8	16,9	91,4
Százhalombatta	136,5	11,1	11,1	19,1	24,8
Szentendre	32,3	2,9	3,3	7,0	9,9
Szigethalom	11,0	2,0	–	2,4	19,6
Szigetmonostor	193,0	–	5,0	–	–
Szigetszentmiklós	17,7	2,1	2,7	4,1	2,1
Sződ	2,0	2,0	2,0	–	–
Sződliget	17,8	12,2	6,7	–	235,8
Tahitótfalu	12,4	2,1	–	–	25,7
Taksony	3,3	0,8	4,1	–	22,8
Tárnok	53,9	14,5	12,5	26,3	–
Telki	–	–	–	–	–
Tinnye	–	–	–	–	–
Tök	19,9	8,0	4,0	–	–
Tököl	13,1	–	–	–	91,8
Törökbálint	20,9	3,2	3,6	6,0	75,7

20. Szociális gondoskodás, 2006 (folytatás)

Közigazgatási egység	Szociális alapszolgáltatás keretében			Idősek nappali intézményeiben ellátott	Tartós bentlakásos és átmeneti elhelyezést nyújtó intézményekben gondozott
	csak étkeztetésben részesülő	csak házi segítségnyújtásban részesülő	étkeztetésben és házi segítségnyújtásban is részesülő		
ezer 60 éves és idősebb lakosra					
Üllő	26,4	4,6	25,9	–	–
Üröm	23,5	11,8	0,9	18,1	108,5
Vác	24,1	3,8	3,5	10,7	26,2
Vácrátót	19,6	–	–	–	–
Vecsés	42,8	1,0	2,9	9,7	–
Veresegyház	3,1	3,1	16,8	22,1	51,2
Visegrád	48,1	–	–	–	260,5
Zsámbék	38,2	1,2	43,1	12,3	12,3
Agglomerációs övezet együtt	21,0	5,0	5,0	7,1	39,9
Ezen belül:					
város	22,4	3,9	4,8	7,1	37,3
község	18,0	7,4	5,5	7,0	45,3
északi szektor	19,0	4,6	4,5	8,3	44,6
keleti szektor	16,3	6,1	6,5	8,5	42,6
délkeleti szektor	21,3	3,3	7,0	4,3	36,5
déli szektor	23,5	4,3	3,9	6,7	23,9
nyugati szektor	23,7	7,8	7,0	6,2	34,8
északnyugati szektor	21,2	4,9	3,0	8,2	62,2
AGGLOMERÁCIÓ ÖSSZESEN	28,2	6,7	5,5	12,9	31,7

21. Közoktatási intézmények

Közigazgatási egység	Óvoda			
	feladatellátási hely	férőhely	beírt gyermek	száz 3–5 éves gyermekre jutó férőhely ^{a)}
Budapest	543	52 812	49 335	131
Ezen belül:				
I.	12	846	782	141
II.	43	3 135	2 844	145
III.	37	4 123	3 913	130
IV.	24	3 100	3 239	121
V.	8	605	568	136
VI.	11	888	868	132
VII.	11	1 181	1 158	110
VIII.	18	1 767	1 605	111
IX.	13	2 297	1 302	196
X.	23	2 569	2 375	142
XI.	37	4 026	3 897	133
XII.	32	2 370	2 134	161
XIII.	23	2 454	2 404	111
XIV.	43	3 851	3 562	146
XV.	21	2 500	2 205	126
XVI.	24	2 324	2 106	122
XVII.	22	2 349	2 621	108
XVIII.	41	3 240	3 134	126
XIX.	21	1 971	1 811	136
XX.	20	2 161	2 021	133
XXI.	30	2 799	2 644	148
XXII.	18	1 539	1 445	102
XXIII.	11	717	697	120
<i>Az övezet települései:</i>				
Alsónémedi	2	225	170	170
Biatorbágy	4	365	377	84
Budajenő	1	85	96	112
Budakalász	4	395	352	121
Budakeszi	3	467	486	95
Budaörs	9	943	1 118	109
Csobánka	1	100	104	92
Csomád	1	30	24	68
Csömör	3	228	250	77
Csörög	–	–	–	–
Délegyháza	1	100	101	112
Diósd	2	210	241	71
Dunabogdány	1	125	112	137
Dunaharaszti	5	541	643	89
Dunakeszi	8	1 106	1 094	106
Dunavarsány	2	200	213	89
Ecser	2	120	120	119
Érd	17	1 534	1 727	79
Erdőkertes	3	194	221	77
Felsőpakony	1	135	96	144
Fót	7	718	754	131

a) Állandó népesség alapján számolva.

21. Köznevelési intézmények (folytatás)

Közigazgatási egység	Óvoda			
	feladatellátási hely	férőhely	beírt gyermek	száz 3–5 éves gyermekre jutó férőhely ^{a)}
Göd	4	563	600	113
Gödöllő	13	1 180	1 284	113
Gyál	7	563	728	76
Gyömrő	4	494	489	104
Halásztelek	2	275	284	107
Herceghalom	1	120	75	176
Isaszeg	2	325	371	87
Kerepes	4	283	283	92
Kisoroszi	1	50	34	156
Kistarcsa	2	350	384	110
Leányfalu	2	104	93	106
Maglód	3	350	338	106
Majosháza	1	50	42	167
Mogyoród	3	188	191	89
Nagykovács	5	314	249	131
Nagytarcsa	2	175	171	156
Ócsa	2	240	290	100
Órbottyán	2	225	200	110
Páty	2	171	198	68
Pécel	4	460	484	93
Perbál	1	85	79	137
Pilisborosjenő	1	90	90	78
Piliscsaba	5	271	299	89
Pilisjászfalu	1	75	74	101
Pilisszántó	1	80	82	114
Pilisszentiván	2	210	214	163
Pilisszentkereszt	1	100	77	143
Pilisszentlászló	2	57	56	127
Pilisvörösvár	5	530	475	127
Pócsmegyer	1	60	60	98
Pomáz	6	590	581	104
Pusztazámor	1	50	51	102
Remeteszőlős	–	–	–	–
Solymár	6	335	325	107
Sóskút	1	100	99	100
Szada	2	172	186	91
Százhalombatta	6	725	711	128
Szentendre	13	942	995	103
Szigethalom	5	433	585	74
Szigetmonostor	1	75	66	101
Szigetszentmiklós	7	743	904	69
Sződ	1	125	136	106
Sződliget	1	150	135	135
Tahitótfalu	3	204	212	111
Taksony	1	200	224	93
Tárnok	4	315	292	105
Telki	2	164	165	99
Tinnye	1	57	63	102
Tök	1	50	49	94
Tököl	6	293	401	85
Törökbálint	5	465	498	103

a) Állandó népesség alapján számolva.

21. Közoktatási intézmények (folytatás)

Közigazgatási egység	Óvoda			
	feladatellátási hely	férőhely	beírt gyermek	száz 3–5 éves gyermekre jutó férőhely ^{a)}
Üllő	4	335	330	101
Üröm	1	160	162	58
Vác	15	1 269	1 122	131
Vácrátót	1	75	79	127
Vecsés	8	593	596	113
Veresegyház	7	849	802	127
Visegrád	1	65	65	151
Zsámbék	2	175	169	93
Agglomerációs övezet együtt	275	25 568	26 596	101
Ezen belül:				
város	170	16 726	17 861	101
község	105	8 842	8 735	101
északi szektor	40	4 261	4 144	116
keleti szektor	45	4 404	4 627	103
délkeleti szektor	33	3 055	3 157	103
déli szektor	61	5 769	6 518	86
nyugati szektor	32	3 147	3 373	99
északnyugati szektor	64	4 932	4 777	108
AGGLOMERÁCIÓ ÖSSZESEN	818	78 380	75 931	119

a) Állandó népesség alapján számolva.

21. Közoktatási intézmények, 2006 (folytatás)

Közigazgatási egység	Általános iskola			Középiskola		
	feladat- ellátási hely	tanuló	ezer lakosra jutó tanuló	feladat- ellátási hely	tanuló	ezer lakosra jutó tanuló
		a nappali oktatásban			a nappali oktatásban	
Budapest	394	112 804	67	395	106 296	63
<i>Ezen belül:</i>						
I.	6	1 206	49	13	3 644	147
II.	25	6 908	78	24	5 236	59
III.	33	8 703	70	22	4 805	39
IV.	20	7 029	71	17	4 707	48
V.	6	1 964	73	17	4 791	177
VI.	9	2 486	59	20	4 978	119
VII.	10	2 696	43	28	5 823	94
VIII.	13	3 468	43	26	8 223	103
IX.	14	3 426	57	27	9 098	152
X.	24	5 406	69	16	4 254	55
XI.	26	7 364	54	27	7 803	57
XII.	24	4 601	81	21	4 360	77
XIII.	18	5 452	50	31	8 128	74
XIV.	30	8 227	70	27	8 948	77
XV.	14	4 723	58	17	3 364	41
XVI.	20	5 907	86	10	2 327	34
XVII.	12	5 775	74	6	1 285	17
XVIII.	23	7 891	85	8	2 677	29
XIX.	17	4 356	71	10	2 717	44
XX.	13	4 211	67	8	2 776	44
XXI.	21	5 956	78	15	4 950	65
XXII.	11	3 179	63	4	1 176	23
XXIII.	5	1 870	91	1	226	11
<i>Az övezet települései:</i>						
Alsónémedi	1	422	87	–	–	–
Biatorbágy	2	670	63	–	–	–
Budajenő	1	140	87	–	–	–
Budakalász	2	693	68	1	–	–
Budakeszi	2	782	58	2	728	54
Budaörs	7	2 650	98	2	557	21
Csobánka	2	117	38	–	–	–
Csomád	1	66	55	–	–	–
Csömör	1	485	58	–	–	–
Csörög	–	–	–	–	–	–
Délegyháza	1	207	71	–	–	–
Diósd	2	611	77	1	95	12
Dunabogdány	1	252	81	–	–	–
Dunaharaszti	3	1 411	77	3	410	22
Dunakeszi	5	2 161	66	3	580	18
Dunavarsány	1	511	77	–	–	–
Ecser	1	231	67	–	–	–
Érd	10	4 667	75	3	742	12
Erdőkertes	1	526	75	–	–	–
Felsőpakony	1	301	92	–	–	–
Fót	6	1 783	101	4	433	25

21. Közoktatási intézmények, 2006 (folytatás)

Közigazgatási egység	Általános iskola			Középiskola		
	feladat- ellátási hely	tanuló	ezer lakosra jutó tanuló	feladat- ellátási hely	tanuló	ezer lakosra jutó tanuló
		a nappali oktatásban			a nappali oktatásban	
Göd	3	1 463	86	–	–	–
Gödöllő	8	3 141	97	7	1 962	60
Gyál	5	1 749	78	1	214	9
Gyömrő	4	1 448	97	3	328	22
Halásztelek	2	667	81	3	187	23
Herceghalom	1	148	85	–	–	–
Isaszeg	2	962	88	1	247	22
Kerepes	1	293	30	1	–	–
Kisoroszi	1	24	27	–	–	–
Kistarcsa	2	841	82	3	184	18
Leányfalu	1	162	51	–	–	–
Maglód	1	769	71	1	–	–
Majosháza	1	81	59	–	–	–
Mogyoród	1	356	62	–	–	–
Nagykovácsi	1	297	52	1	325	57
Nagytarcsa	1	165	50	1	–	–
Ócsa	1	770	86	2	455	51
Órbottyán	1	490	75	–	–	–
Páty	1	305	48	–	–	–
Pécel	3	1 169	82	2	621	43
Perbál	1	164	73	–	–	–
Pilisborosjenő	1	224	64	–	–	–
Piliscsaba	4	651	87	3	638	85
Pilisjászfalu	1	104	74	–	–	–
Pilisszántó	2	144	61	–	–	–
Pilisszentiván	1	419	99	–	–	–
Pilisszentkereszt	1	141	62	–	–	–
Pilisszentlászló	1	113	104	–	–	–
Pilisvörösvár	2	1 262	95	2	534	40
Pócsmegyer	–	–	–	–	–	–
Pomáz	3	1 198	74	1	26	2
Pusztazámor	1	43	38	–	–	–
Remeteszőlős	–	–	–	–	–	–
Solymár	3	648	66	–	–	–
Sóskút	1	253	80	–	–	–
Szada	1	234	57	–	–	–
Százhalombatta	5	1 835	105	3	614	35
Szentendre	7	2 217	90	8	2 025	82
Szigethalom	4	1 167	75	–	–	–
Szigetmonostor	1	203	96	–	–	–
Szigetszentmiklós	3	2 357	81	3	1 101	38
Sződ	1	209	68	–	–	–
Sződliget	1	299	68	–	–	–
Tahitótfalu	1	316	60	–	–	–
Taksony	1	588	94	–	–	–
Tárnok	1	588	68	–	–	–
Telki	1	351	113	–	–	–
Tinnye	1	114	75	–	–	–
Tök	–	–	–	1	26	18
Tököl	1	769	79	–	–	–
Törökbálint	2	954	75	2	304	24

21. Közoktatási intézmények, 2006 (folytatás)

Közigazgatási egység	Általános iskola			Középiskola		
	feladat- ellátási hely	tanuló	ezer lakosra jutó tanuló	feladat- ellátási hely	tanuló	ezer lakosra jutó tanuló
		a nappali oktatásban			a nappali oktatásban	
Üllő	1	792	76	–	–	–
Üröm	1	247	39	–	–	–
Vác	11	3 484	105	11	4 491	135
Vácrátót	1	163	90	–	–	–
Vecsés	4	1 401	71	2	178	9
Veresegyház	2	1 384	97	2	–	–
Visegrád	2	247	134	–	–	–
Zsámbék	2	584	115	2	302	60
Agglomerációs övezet együtt	169	59 853	79	85	18 307	24
Ezen belül:						
város	105	42 659	85	67	16 183	32
község	64	17 194	69	18	2 124	8
északi szektor	30	10 118	85	18	5 504	46
keleti szektor	23	9 556	79	17	3 014	25
déleleti szektor	19	7 883	80	9	1 175	12
déli szektor	37	15 755	79	16	3 149	16
nyugati szektor	21	6 862	79	9	1 917	22
északnyugati szektor	39	9 679	74	16	3 548	27
AGGLOMERÁCIÓ ÖSSZESEN	563	172 657	70	480	124 603	51

Módszertani megjegyzések

A települések adatait – ahol külön nem jelöljük – a 2007. január 1-jei közigazgatási állapotnak megfelelően közöljük, népességnagyság szerinti besorolásuk is ezen időpont alapján történt.

Néhány mutató a területre nem bontható adatokat nem tartalmazza.

Az állapotadatok, ha más megjegyzés nincs, december 31-ére vonatkoznak.

Lakónépesség: az adott területen lakóhellyel rendelkező, de másutt tartózkodási hellyel nem rendelkező személyek, valamint az ugyanezen a területen tartózkodási hellyel rendelkező személyek együttes száma.

Gyermek népesség eltartottsági rátája: a 0–14 éves népesség a 15–64 éves népesség százalékában.

Idős népesség eltartottsági rátája: a 65 éves és idősebb népesség a 15–64 éves népesség százalékában.

Öregedési index: az idős népesség a gyermek népesség százalékában.

Élveszületés (az ENSZ ajánlásának megfelelően): olyan magzat világrajövele, aki az életnek valamilyen jelét adja, tekintet nélkül arra, hogy mennyi ideig volt az anya méhében és mennyi ideig élt.

Halálozás (az ENSZ ajánlásának megfelelően): az élet minden jelének végleges elmúlása az elveszületés megtörténte után bármikor, azaz az életműködésnek a születés utáni megszűnése, a feléledés képessége nélkül.

Természetes szaporodás, fogyás: az elveszületések és a halálozások különbözete.

Kocsikilométer: a járművek által a tárgyévben megtett összes kilométer-távolság, függetlenül attól, hogy utast szállítottak-e vagy üresen közlekedtek.

Férőhely-kilométer: a járművek által megtett kocsikilométer szorzata a kocsitípus férőhelyeinek (ülő+állóhely együtt) számával.

Utaskilométer: a szállított utasok számának szorzata a megállapított átlagos utazási távolsággal, jegyfajtánként.

Távbeszélő fővonal: előfizetői szerződés alapján a ténylegesen üzemben lévő és átmenetileg szünetelő lakás- és közületi fővonalak, továbbá a bárki által igénybe vehető nyilvános állomások, a távközlési szolgálati üzemi fővonalak, valamint az ISDN vonalak.

ISDN: integrált szolgáltatású digitális hálózat. Lényege a digitális jelátvitel mellett a szolgáltatások integrálása, alapja az, hogy oly módon ötvözi egy hálózatban a beszéd-, az adat- és képátvitelt, hogy azok digitális úton jutnak el a küldőtől a címzettig.

Kábeltelevíziós hálózatba bekapcsolt lakás: olyan lakás, amelyben egy vagy több működő kábeltelevíziós hálózati végpont van, függetlenül attól, hogy a lakás használója a hálózat előfizetője-e.

A többi fogalom magyarázata megtalálható a megyei statisztikai évkönyvek, a 2001. február 1-jei népszámlálás területi adatokat tartalmazó kiadványainak módszertani megjegyzéseiben.

A százalék- és viszonyszámok számítása kerekítés nélküli adatokból történt.

A részadatok összegei – a kerekítések miatt – eltérhetnek az összesen adatoktól.

A százalékpont két százalékszám közötti különbség.

Jelmagyarázat

- A megfigyelt statisztikai jelenség nem fordult elő.
- 0, 0,0 A mutató értéke olyan kicsi, hogy kerekítve zérust ad.
- .. Az adat nem ismeretes.
- X A mutató nem értelmezhető.