



## A munkaerő-felmérés alap-, illetve a 2010. IV. negyedévi kiegészítő felvétele alapján

2011. október

### Tartalom

<b>BEVEZETŐ</b> .....	<b>2</b>
<b>1. A FIATALOK MUNKAERŐ-PIACI JELLEMZŐINEK ALAKULÁSA</b> .....	<b>2</b>
1.1 A gazdaságilag aktív fiatalok .....	3
1.1.1 Foglalkoztatottak .....	3
1.1.2 Munkanélküliek .....	7
1.2 A gazdaságilag inaktív fiatalok .....	10
<b>2. AZ ISKOLÁBÓL A MUNKA VILÁGÁBA TÖRTÉNŐ ÁTMENET JELLEMZŐI</b> .....	<b>11</b>
2.1 A tanulás és az általa megszerzett ismeretek .....	12
2.1.1 Az oktatásban való részvétel .....	12
2.1.2 Idegen nyelvi ismeretek, szakképesítés .....	14
2.1.3 A munkavállalást segítő ismeretek .....	16
2.1.4 Továbbtanulási tervek .....	18
2.1.5 Az iskolaválasztás .....	19
2.2 Munkaerő-piaci helyzetkép .....	19
2.2.1 Munkaerő-piaci tapasztalat .....	19
2.2.2 Diákmunka .....	19
2.2.3 A jelenlegi / utolsó munkahely .....	22
2.2.3.1 Munkahelykeresés .....	22
2.2.3.2 Munkahely-kiválasztás .....	23
2.2.3.3 Állásváltoztatás .....	23
2.2.3.4 A leghosszabb ideig tartó munkakeresés .....	24
2.2.3.5 Munkaválasztási preferenciák a fiatalok körében .....	25
<b>Elérhetőségek</b>	
<b>TÁBLÁZATOK</b> .....	<b>32</b>
<b>MÓDSZERTAN</b> .....	<b>176</b>

## Bevezető

A fiatalok munkaerő-piaci helyzetét, elhelyezkedési esélyeit a magyar statisztika kiemelt vizsgálati területnek tekinti, s a Munkaerő-felmérés (MEF) indulása óta, 2–4 évente ún. ifjúsági modul is kapcsolódik a folyamatosan kikérdezésre kerülő alapfelvételhez. Az alapfelvétel a fő demográfia sajátosságok, illetve a munkaerőpiac jellemzése, változásainak nyomon követése szempontjából releváns információk begyűjtését teszi lehetővé. A kiegészítő felvételek elsődleges célja pedig annak rögzítése, hogy a korábbi felvétel(ek)hez képest mennyiben, milyen módon változtak az ifjúsági korosztályok iskoláztatását, elhelyezkedését, karrierjét, önállósodását és boldogulási esélyeit befolyásoló tényezők, továbbá, hogy ezek a hatások hogyan tükröződnek a fiatalok életmódjában, munkaerő-piaci jellemzőiben.

Az alapfelvétel adatain alapuló, az említett korosztályt jellemző legfőbb munkaerő-piaci folyamatok, tendenciák bemutatását jelen kiadvány első részében tesszük közzé, míg a második rész a 2010. IV. negyedévi kiegészítő felvétel eredményei alapján azokat a társadalmi, gazdasági átalakulásoknak (is) betudható változásokat és jellegzetességeket tükrözi, amely az iskolarendszertől a munkaerőpiacra történő átmenetnek a sajátosságait vázolja fel.

### 1. A fiatalok munkaerő-piaci jellemzőinek alakulása

Az iskolából a munka világába történő zökkenőmentes átmenet a társadalmi beilleszkedés egyik legfontosabb feltétele. Gyakran hosszú távon meghatározza az egyén társadalmi pozícióját, munkaerő-piaci helyzetét, ezért gazdasági és szociális szempontból egyaránt fontos, hogy az iskolából kikerülő fiatalok szakmailag felkészülten jelenjenek meg a munkaerőpiacon, az iskolában elsajátított ismereteik összhangban legyenek a technológiai követelményekkel, a piaci igényeknek megfelelő szintű és szakirányú képzettséggel, konvertálható ismeretekkel rendelkezzenek. Az állástalanul töltött idő, az ennek kapcsán szerzett negatív tapasztalatok nemcsak elbátortalanító hatásúak, de a munkával nem rendelkező fiatalok eltartása komoly terheket is ró az egész társadalomra, és veszteség az elmaradt társadalmi haszon, amit munkaerejük kihasználhatatlansága jelent.

A nyugat-európai országok már jóval korábban szembesültek az ifjúsági munkanélküliség problémájával, melyet elsősorban oktatási reformokkal, az oktatás expanziójával igyekeztek kezelni. Az intézkedések csak átmenetileg oldották meg a problémát, jelentős javulást csak a nyolcvanas évek második felében kibontakozó gazdasági fellendülés hozott.

Magyarországon, a többi volt szocialista országhoz hasonlóan, ekkor kezdődött a rendszerváltás, mely a munkaerőpiacon is hatalmas változásokat eredményezett. A munkanélküliség megjelenése és gyors növekedése a fiatalokat fokozottan érintette. Az állástalanságukra – a munkaerőpiac idősebb szereplőivel ellentétben – a különböző társadalombiztosítási ellátások korábbinál szélesebb körű igénybevételi lehetősége nem jelentett megoldást. A fiatalabb generációk kedvezőtlen munkaerő-piaci helyzetét kétségtelenül javította az oktatás expanziója, az iskolarendszerű oktatás időtartamának meghosszabbítása. Ennek következtében az állást kereső fiatalok csak későbbi életkorban jelentek meg a munkaerőpiacon magasabb iskolai végzettségű, kvalifikáltabb munkavállalóként, elvileg nagyobb elhelyezkedési eséllyel.

Magyarországon 2010-ben a 15–29 éves népesség létszáma 1 millió 880 ezer fő volt. Ez a korosztály a munkaerőpiacon potenciális munkaerő-kínálatot jelentő 15–64 éves népesség 27,8%-át tette ki. A rendszerváltás utáni gyors társadalmi-gazdasági változások talán legszembetűnőbb demográfiai következménye – a születések számának radikális csökkenése – az elmúlt években már a fiatalok munkavállalási korú korcsoportjaiban is éreztette hatását, a korosztályból kilépőket jóval kisebb létszámú kohorszok váltották fel. Ily módon 2010-ben 5,0 százalékponttal (mintegy 370 ezer fővel) volt alacsonyabb a 15–29 éves fiatalok 15–64 éves népességen belüli aránya, mint az 1998. évi „demográfiai csúcs” idején.<sup>1</sup>

<sup>1</sup> Ezen belül a 15–24 évesek körében 342 ezer fős csökkenés (4,8 százalékpontos aránycsökkenés) következett be.

1. ábra

A 15–29 éves korosztály létszámának alakulása korévenként, 1998–2010

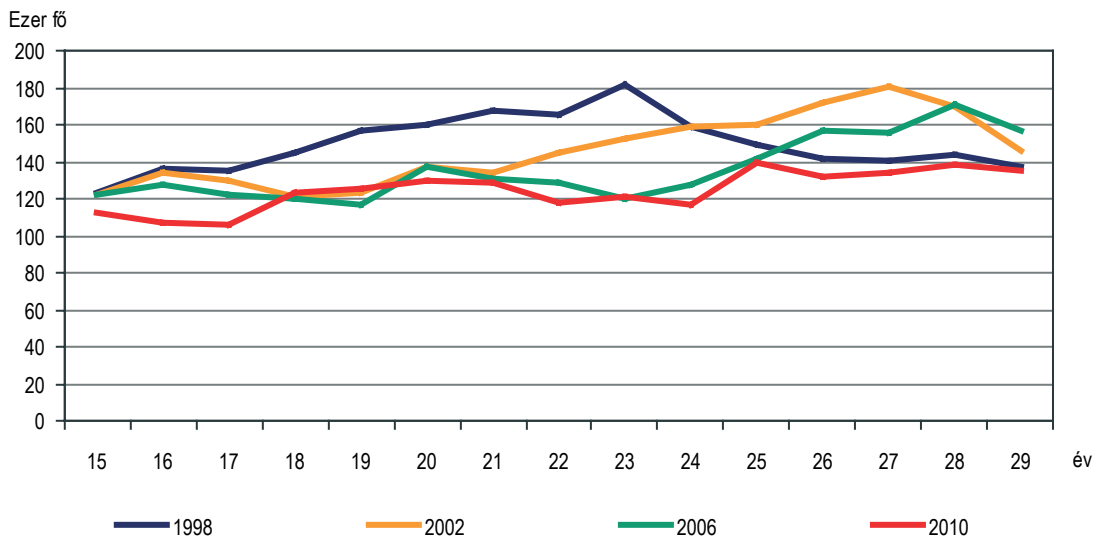

### 1.1 A gazdaságilag aktív fiatalok

2010-ben 298 ezer 15–24 év közötti fiatal volt aktívan jelen a munkaerőpiacon, a 25–29 éves kor közöttiek közül pedig 528 ezren. Ez a megfelelő korú fiatal népesség 24,9, illetve 77,2%-át jelentette. A 15–24 évesek aktivitása az oktatásban való növekvő részvételből adódóan jelentősen visszaesett. A 15–19 évesek aktivitási aránya 1998 és 2010 között 15%-ról 3,7%-ra, a 20–24 évesek körében pedig 60,6%-ról 44,8%-ra csökkent, míg a 25–29 éveseké 72,8%-ról 77,2%-ra emelkedett.

#### 1.1.1 Foglalkoztatottak

Magyarország foglalkoztatási szintje Európában az egyik legalacsonyabb. A fiatalok foglalkoztatása terén pedig napjainkban már különösen jelentős a lemaradás. Míg 2000-ben a magyar fiatalok 15–24 éves korcsoportját az EU-27-nél „mindössze” 3,9 százalékponttal alacsonyabb foglalkoztatási rátaérték jellemezte, addig 2010-re a különbség már 15,8 százalékpontra nőtt.

2. ábra

A 15–24 évesek foglalkoztatási rátájának alakulása

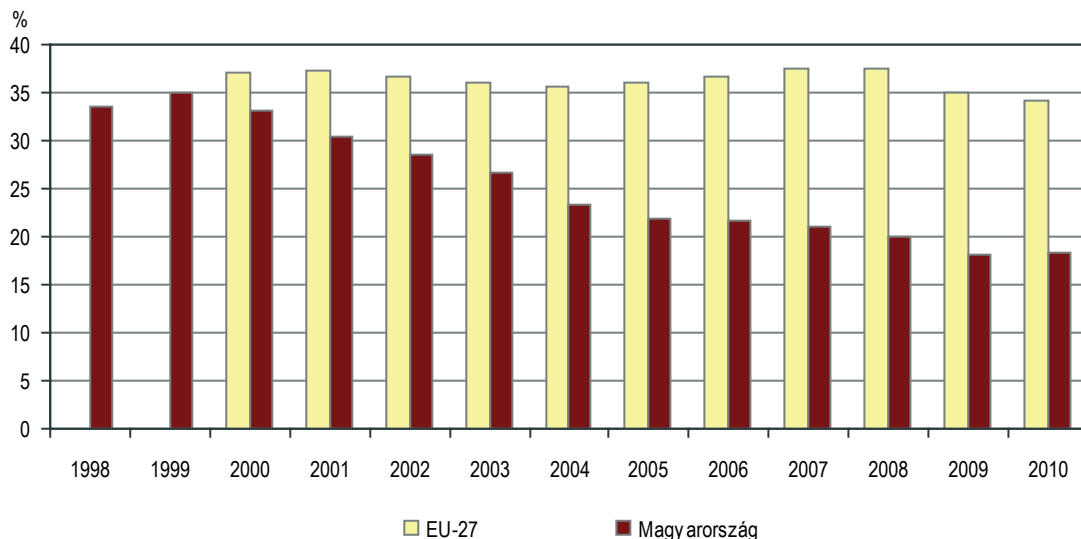

A fiatalok valamennyi öt éves korcsoportjára jellemző az uniós átlagnál jóval alacsonyabb foglalkoztatás, jóllehet az eltérés mértéke különböző. A jelenleg érvényben lévő 18 éves tankötelezettségi korhatár – mely az uniós tagállamok szinte mindegyikében a magyarországi alatt van – egyik fő magyarázó tényezője a 15–19 éves korcsoport alacsony aktivitásának, ezen belül is a rendkívül alacsony szintű foglalkoztatottságának. Míg az EU-27-ben 2010-ben minden hatodik 15–19 éves (16,1%) foglalkoztatottként jelent meg a munkaerőpiacon, addig hazánkban csak minden ötvenedik (2%).

A 20–24 évesek alacsony foglalkoztatását elsősorban a közép- és felsőoktatás expanziós folyamata következtében felduzzasztott tanulói létszám okozza. Az egyre érzékelhetőbb elhelyezkedési gondokra adott válaszok (pl. a tanulmányi idő megnyújtása, a munkaerőpiacra lépés minél későbbre halasztása stb.) pedig tovább csökkentik a korcsoportot jellemző hazai foglalkoztatási mutatókat. 2000-ben a 20–24 éveseket jellemző foglalkoztatási ráta (51,3%) mindössze 2,3 százalékponttal volt alacsonyabb az EU-27 átlagánál, 2010-re elmaradásunk jelentősen (16,8 százalékpont) nőtt. 2010-ben az uniós átlagát tekintve minden második 20–24 éves dolgozott, míg Magyarországon a korcsoporthoz tartozók közül csak minden harmadik.

Jóllehet a 25–29 évesek körében is nőtt a foglalkoztatási ráta különbsége 1998-óta, (3,5 ről 6,1 százalékpont), az elmaradás azonban közel sem olyan mértékű, mint a fiatalabb korcsoportokban. 2010-ben a 25–29 éveseket az EU-27-ben 72,2%-os, Magyarországon pedig 66,1%-os foglalkoztatási ráta jellemezte.

3. ábra

**A foglalkoztatási ráta alakulása a fiatalok korcsoportjaiban, 2010**

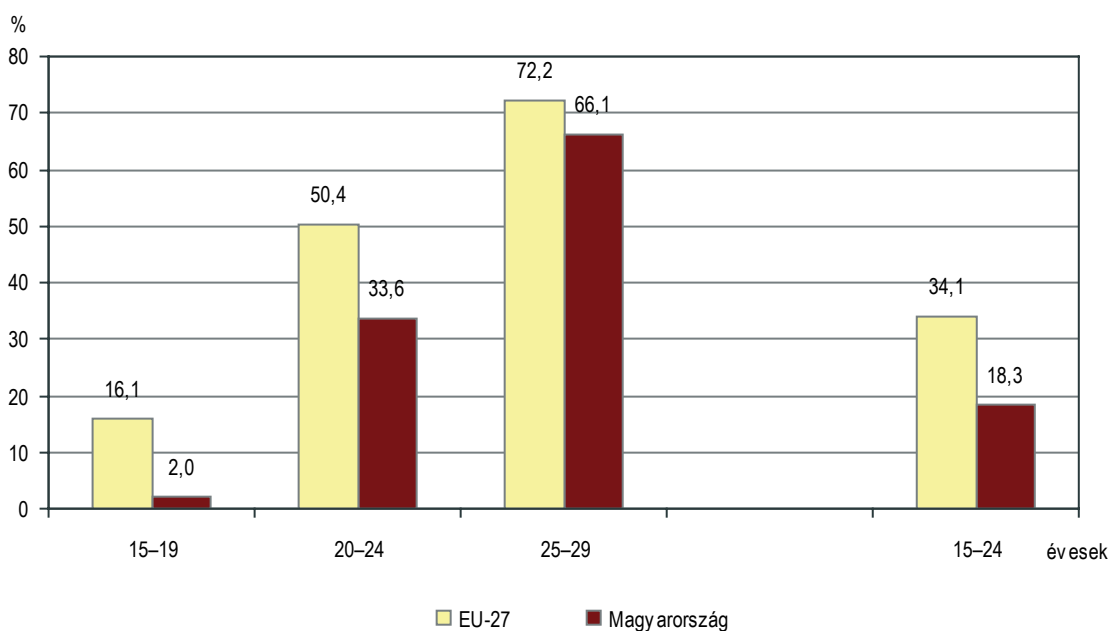

A munkaerő-piaci esélyek tekintetében a népesség erősen szegregált. Az egyik meghatározó tényező az iskolai végzettség. A munkaerőpiacon már hosszú idő óta a felsőfokú végzettséggel rendelkezők elhelyezkedési esélyei a legjobbak. A fiatalok továbbtanulási igényei ennek megfelelően alakultak, miközben a felsőfokú képzési helyek száma is jelentősen bővült. A fiatalok továbbtanulási szándékainak a magasabb iskolai végzettséget adó képzések irányába való eltolódása hosszú távon mindenképpen pozitív folyamat; a képzettség szintjének emelkedése elengedhetetlen a tudásalapú társadalom kialakulásához. Ugyanakkor egyre erőteljesebben felszínre kerülnek a képzés szerkezeti, minőségi problémái. A felsőfokú végzettségűek számának és arányának növekedésével párhuzamosan egyre kevesebben – egyre rosszabb tanulmányi eredményt felmutatók – jelentkeznek a szakképző intézményekbe. Ez a kontraszelektációs folyamat a szakoktatás minőségi

romlásához vezet. Mára egyes szakmák esetében a felsőfokú végzettségűekből túlkínálat, míg a korszerűen képzett, minőségi szakmunkásokból – az ország egyes területein – hiány van. A diplomás túltermelés azonban részben rejtve marad, mivel a diplomások egy része alacsonyabb képzettséget igénylő munkakörökben helyezkedik el.

4. ábra

**A 15–24 éves magyar fiatalok foglalkoztatási rátájának eltérése az EU-27 átlagától, legmagasabb iskolai végzettség szerint, 2000–2010**

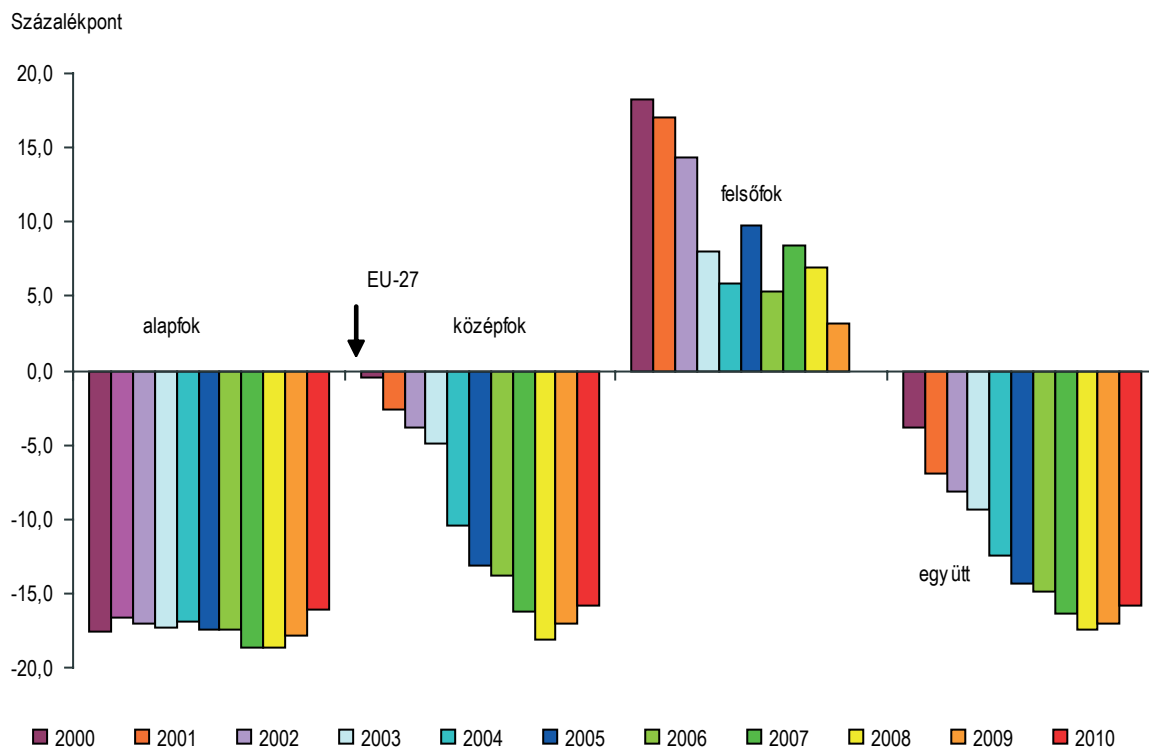

Annak ellenére, hogy a 15–24 éves magyar fiatalok foglalkoztatási mutatói az elmúlt évtizedben szinte minden tekintetben az EU-27 átlagérték alatt voltak, s az eltérések folyamatosan növekedtek, a magyar diplomások körében a foglalkoztatás mértéke 2009-ig rendre meghaladta az uniós átlagot. A 2000. évi 78,5%-os – az EU-27 átlagnál mintegy 18,3 százalékponttal magasabb – foglalkoztatási ráta 2009-ig 61,4%-ra csökkent – amikor is az eltérés már csak 3,1 százalékpont volt –, 2010-ben pedig 57% körüli rátaértéken kiegyenlítőddött. A középfokú végzettségű magyar fiatalok foglalkoztatási rátája az elmúlt 10 évben a felsőfokú végzettségűekéhez hasonló mértékben csökkent (47,5%-ról 29,2%-ra), miközben az uniós átlag mindössze 3,0 százalékpontos visszaesést mutatott. Legfeljebb alacsony végzettséggel Magyarországon már 10 évvel ezelőtt is a 15–24 évesek csupán 11,4%-a tudott elhelyezkedni, 2010-ben pedig már csak 5,4%-uk, miközben az EU-27-et korábban 29,0%-os, 2010-ben pedig 21,5%-os foglalkoztatási arány jellemezte.

A 15–64 éves foglalkoztatottak túlnyomó többsége (87,9%) 2010-ben is alkalmazotként végezte jövedelemszerző tevékenységét. Társas vállalkozás tagjaként (3,8%), egyéni vállalkozóként (8,0%), illetve segítő családtagként (0,3%) viszonylag kis arányban dolgoztak. Az alkalmazotti státus a (15–29 éves) fiatalok korcsoportjaira az átlagosnál jóval jellemzőbb volt (94,8%), hiszen a kedvezőtlen munkaerő-piaci helyzet, illetve a kellő munkatapasztalat hiánya egyaránt arra ösztökölte őket, hogy az időnként nagyobb köztötségekkel járó, esetleg alacsonyabb keresetet biztosító alkalmazotti munkakörökbe is elfogadják. Egyéni vállalkozást a 15–29 évesek mindössze 3,1%-a működtetett, társas vállalkozás dolgozó tagja 1,5%-uk volt, míg a családi gazdaságban segítő családtagként 0,5%-uk dolgozott. Az alkalmazotti státus mind az összes foglalkoztatotton, mind

pedig a fiatalok korosztályain belül a nők, a legfiatalabbak (15–19 évesek), illetve az alacsony iskolai végzettségűek körében a leggyakoribb.

2010-ben a 15–64 éves alkalmazottak – a korábbi években tapasztaltnál – jóval magasabb arányban (9,6%) dolgoztak határozott időre szóló munkaszerződéssel. A munkáltatók leginkább az új belépők, a gyengébb alkupozícióban lévők esetében alkalmazzák ezt a foglalkoztatási formát, vagyis a fiatalokra ugyancsak jellemzőbb volt az átlagosnál. A 15–24 évesek egynegyede (15–19 évesek: 45,2%, 20–24 évesek: 23,7%) dolgozott ilyen szerződéssel, de a 25–29 évesek körében is az átlagosnál magasabb, 13,5% volt az arányuk.

5. ábra

#### A határozott idejű szerződéssel dolgozók aránya a 15–29 évesek körében, 2010

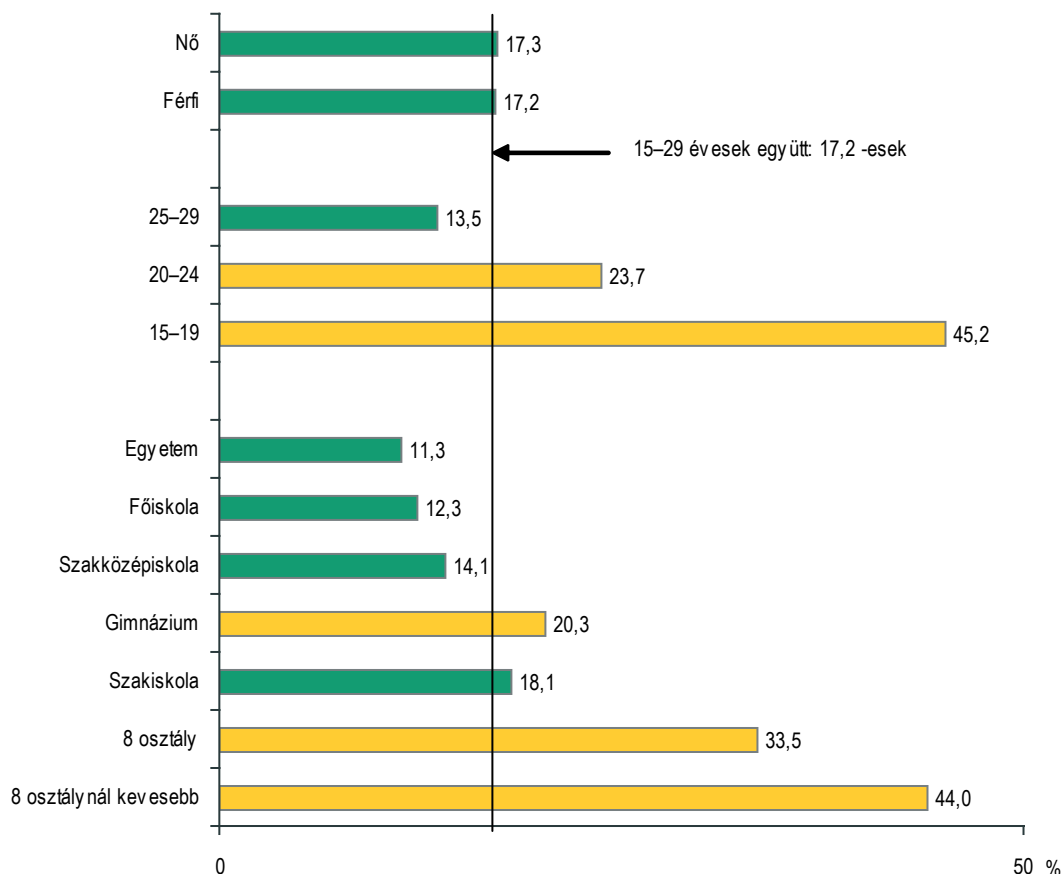

A részmunkaidőben történő foglalkoztatás előnye a munkavállaló számára, hogy a családi kötelezettségekkel jobban összeegyeztethető, egészségügyi problémák, csökkent munkabírás esetén is végezhető, és még rendszeres jövedelmet is biztosít. Ennek, illetve a 2008 őszén kitört válság kezelésére javasolt – részmunkaidős foglalkoztatás kibővítésével megvalósuló munkahelymegőrző – programcsomag ellenére alig emelkedett a részmunkaidőben dolgozók aránya, a munkáltatók továbbra is ritkán választják ezt a megoldást. A részmunkaidős foglalkoztatás a fiatalok, 15–29 éves korosztályán belül leginkább a nők (7,3%), az alacsony iskolai végzettségűek (8,0%), illetve gimnáziumi érettségivel rendelkezők (11,6%), valamint a legfiatalabbak (15–19 évesek: 13,8%) körében a leggyakoribb.



### 1.1.2 Munkanélküliek

Magyarországon a munkanélküliek száma a 90-es évek végén, 2000-es évek elején tapasztalt csökkenést követően, 2001 óta gyakorlatilag emelkedő tendenciát mutat. Először mérsékelten, a 2006–2007-es stagnáló szakaszt követően pedig – főként a válság következményeként – erőteljesen növekedett az aktívan állást keresők száma. Ezzel összhangban a munkanélküliségi ráta is emelkedett, mely – a 2001. évi 5,7%-os legalacsonyabb értéket követően – 2010-ben már 11,2%-ot ért el.

6. ábra

A 15–24 évesek munkanélküliségi rátájának alakulása

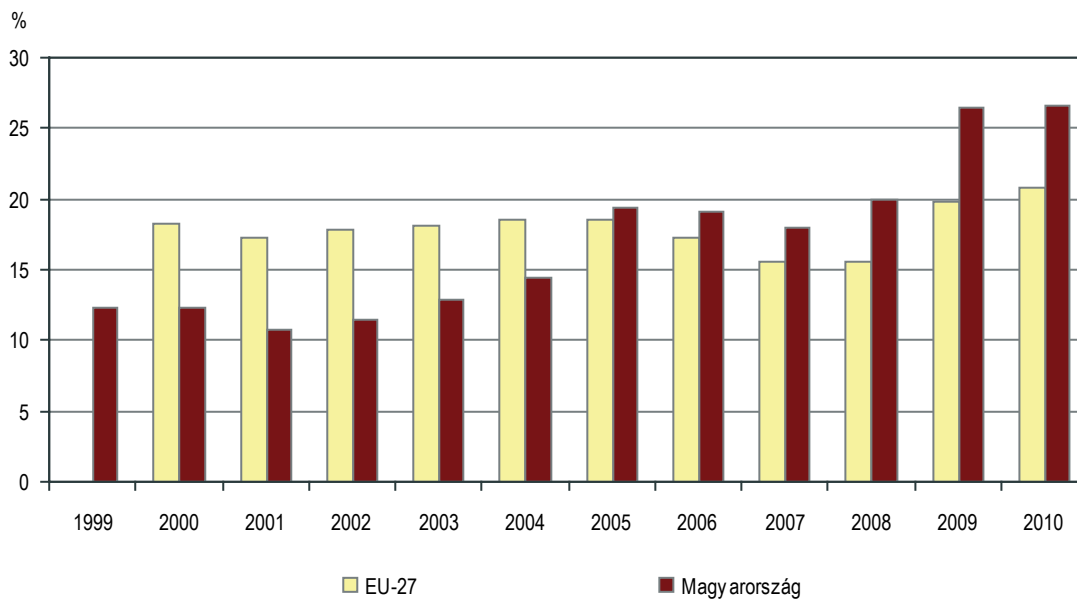

Az ezredforduló környéki uniós viszonylatban is alacsonynak számító magyar munkanélküliségi mutatók a fiatalok korcsoportjaiban is az EU-27 átlagánál alacsonyabb értékeket jeleztek. Míg azonban a középkorú, illetve idősödő népesség körében a különböző nyugdíjak, nyugdíjszerű ellátások igénybe vételi lehetősége miatt volt alacsony a munkanélküliség (magas inaktivitás mellett), addig az ifjúsági munkanélküliség problémája – a nyugat-európai országokhoz hasonlóan, jóllehet későbbi időszakban – nálunk is az oktatás expanziójával oldódott meg. (Főként emiatt maradhatott 2004-ig a magyar fiatalok munkanélkülisége az EU-27 átlag alatt.) Az intézkedések azonban csak átmenetileg oldották meg a problémát, és a 2005. évi tendenciaváltást követően egészen napjainkig a fiatalok munkanélküliségi rátái rendre meghaladják az uniós átlagot. Míg 2001-ben 6,6 százalékponttal alacsonyabb, 2010-ben már 5,6 százalékponttal magasabb (26,6%-os) munkanélküliségi ráta jellemezte a magyar 15–24 éves fiatalokat.

A 15–29 éves fiatalok munkanélküliségében az ezredfordulót követően összességében a teljes sokasághoz hasonló tendenciák érvényesültek. A 2001. évi (valaha mért legalacsonyabb) 8,9%-os munkanélküliségi ráta 2004-ig kisebb mértékben, majd a 2005–2007-es években tapasztalt stagnálást követően ugrásszerűen növekedett, és 2010-re 18,7%-ot ért el. Lényeges különbség azonban, hogy a fiatalok esetében a folyamat a munkanélküliség egy magasabb szintjén zajlott, illetve a foglalkoztatási ráta jelentős csökkenésével párosult. Az átrendeződés – a teljes sokasággal ellentétben – a fiatalok körében nem az inaktívak és a munkanélküliek között ment végbe, hanem főként a foglalkoztatásból történt nagymértékű kiáramlás a munkanélküliség irányába. (A teljes sokaságot „csak” a válság idején jellemezte ilyen jellegű átrendeződés).

Magyarországon 2010-ben a munkaerő-felmérés szerint a 15–29 éves munkanélküliek létszáma 155 ezer fő volt. Ez a potenciális munkaerő-kínálatot jelentő 15–29 éves népesség 8,2%-át, a gazdaságilag aktív (foglalkoztatott és munkanélküli) népesség 18,7%-át tette ki. Az utóbb említett

érték, vagyis a relatíve magas munkanélküliségi ráta is tükrözi, milyen nehéz helyzetben vannak a fiatalok a munkaerőpiacon. Míg a teljes gazdaságilag aktív sokaságon belül minden kilencedik, addig a fiatalok közül minden ötödik saját bőrén tapasztalja meg a munkanélküliség gyakran hosszú távra szóló, demoralizáló hatását.

A fiatalok munkanélkülisége a három ifjúsági korcsoportban nagyon eltérő. A 15–19 évesek körében a munkanélküliség elsősorban az iskolarendszertől korán kikerülő, képzetlen fiatalokat érinti. Munkanélküliségi rátájuk – jóllehet az előző (válság-) évhez képest valamelyest (3,8 százalékponttal) csökkent – 45,7%-os értékével azonban továbbra is kiugróan magas. E korcsoport aránya azonban a gazdaságilag aktív 15–64 éves népességen belül jelentéktelen (0,5%), így a munkanélküliségi rátát sem befolyásolja érdemben.

7. ábra

**Munkanélküliségi ráta alakulása a fiatalok korcsoportjaiban, az EU-27-ben és Magyarországon, 2010**

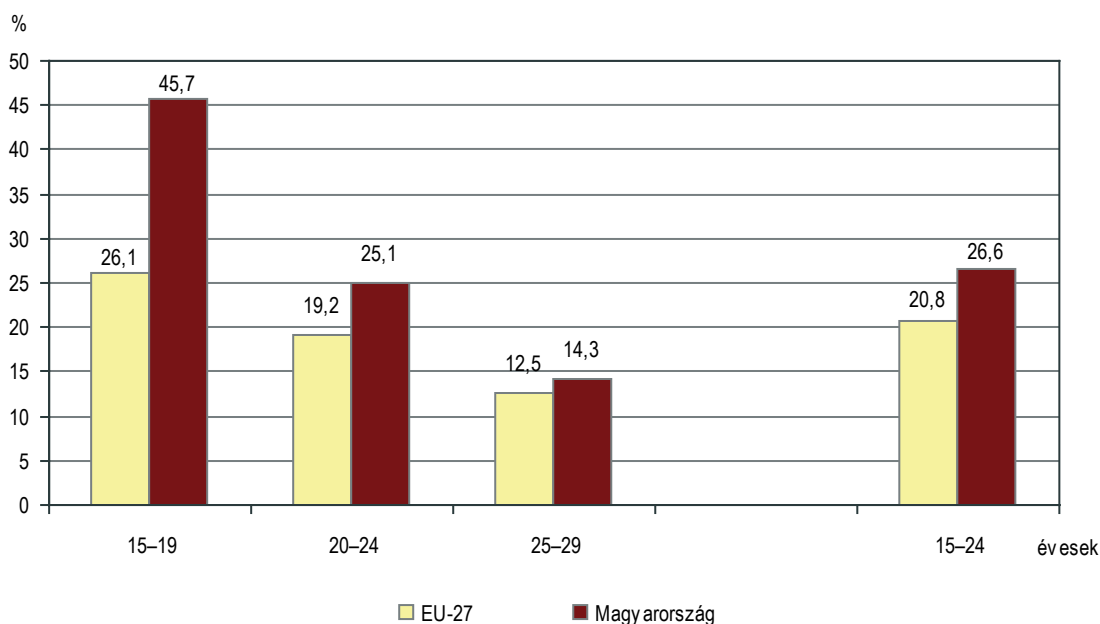

A 20–24 éves, illetve a 25–29 éves korcsoportokban a munkanélküliek száma 2010-ben közel azonos volt (70 ezer, illetve 76 ezer fő). Mivel azonban a gazdaságilag aktívak számában jelentős volt az eltérés – a 25–29 évesek közül közel kétszer annyian voltak a munkaerőpiacon, mint a 20–24 évesek közül –, a munkanélküliségi ráta is ennek megfelelően alakult. A 20–24 évesek 25,1%-os munkanélküliségi rátája a 25–29 éves korcsoportra jellemzőt 10,8 százalékponttal haladta meg.

A teljes sokasághoz hasonlóan a fiatalok körében is az alacsony (legfeljebb alapfokú, illetve a szakiskolai) végzettségűek munkaerő-piaci helyzete a legkedvezőtlenebb, az érettségivel rendelkezők körében pedig a szakmai képesítést nélkülöző gimnáziumi végzettség jelent erőteljesen diszkrimináló tényezőt. Az utóbbi évek adatai szerint a munkanélküliség kockázatával a felsőfokú végzettségűeknek is egyre inkább számolniuk kell. Különösen a 20–24 éves korcsoport jellemzője a magas (2010-ben 22%-os) diplomás munkanélküliségi ráta. A következő korcsoportban, a 25–29 évesek között már „csak” 8,5%-ot tett ki 2010-ben a diplomások munkanélkülisége. A korábbi évekhez képest lényeges változás, hogy a munkaerőpiac egyre erőteljesebben diszkriminál a főiskolai, illetve egyetemi végzettségűek között. 2010-ben munkanélküliségi rátájukban a 25–29 éves korcsoportban 3,2 százalékpontos különbség mutatkozott (főiskolai végzettségűek: 9,8%, egyetemi végzettségűek: 6,6%).



**A 15–29 évesek munkanélküliségi rátája legmagasabb iskolai végzettség szerint, 2010**

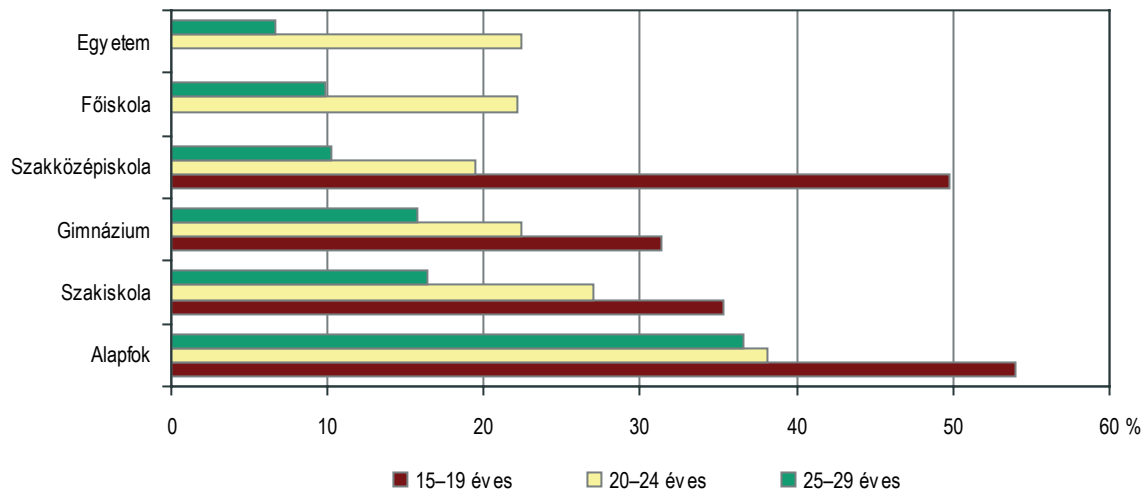

A 15–24 éves magyar fiatalok munkanélkülisége 2000 és 2004 között az EU-27 átlagértéknél kedvezőbben alakult, jóllehet az alapfokú végzettségűek már akkor is uniós társaiknál rosszabb munkaerő-piaci pozíciókkal rendelkeztek. Az előny fokozatosan csökkent, a 2001. évi 10,7%-os – az EU-27 átlagnál mintegy 6,6 százalékponttal alacsonyabb – munkanélküliségi ráta 2004-ig 14,4%-ra emelkedett, amikor is a magyar fiatalok munkanélküliségét még mindig 4,2 százalékponttal alacsonyabb érték jellemezte. A kedvezőtlen irányú tendencia azonban folytatódott, és 2005 óta a magyar fiatalok munkanélküliségi rátája rendre magasabb az EU-27 fiataljait jellemző értéknél. (2010-ben 26,6%-os értéke 5,8 százalékponttal haladta meg az EU-27 munkanélküliségi rátáját).

Az iskolai végzettség valamennyi szintjén jelentősen emelkedett a 15–24 évesek munkanélküliségi rátája az elmúlt 10 évben. Az alapfokú végzettségűek rátaértéke a 2001. évi 19,3%-ról 2010-re 41,1%-ra, a középfokúaké 9,4%-ról 23,3%-ra, a felsőfokúaké pedig 5,8%-ról 22,2%-ra nőtt, miközben az EU-27 átlagérték az alapfokúak körében 8,3 százalékpontos, a középfokúak körében 0,9 százalékpontos, a felsőfokúak körében pedig 4,9 százalékpontos emelkedést mutatott.

**A 15–24 éves magyar fiatalok munkanélküliségi rátájának eltérése az EU-27 átlagától legmagasabb iskolai végzettség szerint, 2000–2010**

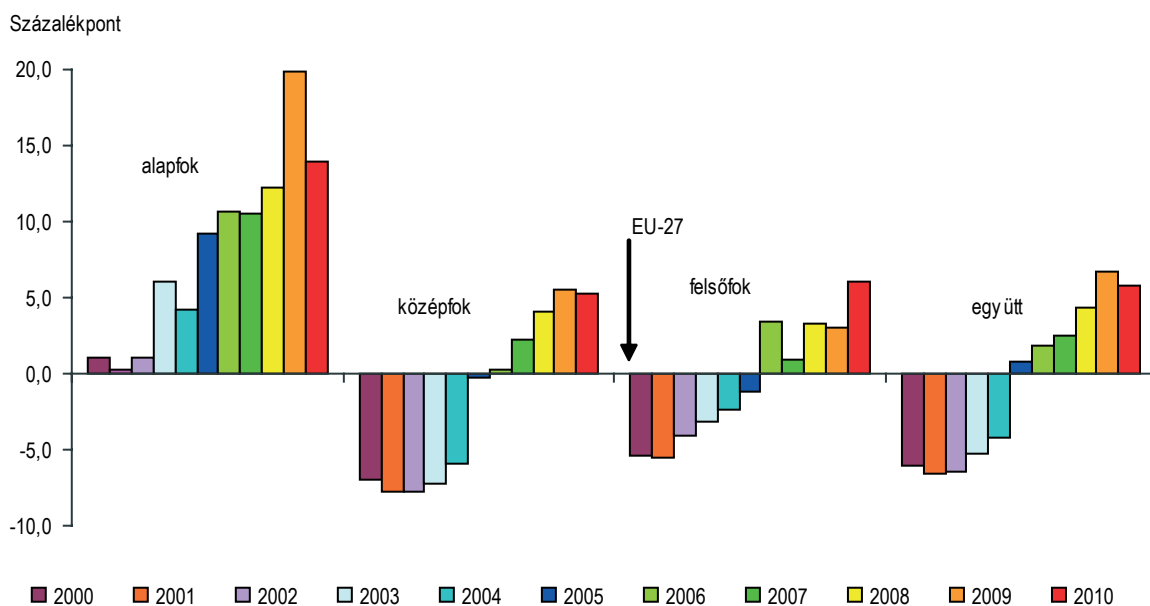

A tartós munkanélküliség jelentős mértékben sújtja a fiatalokat, de a két fiatalabb korcsoportba tartozókat még mindig kisebb arányban, mint idősebb (25–29 éves) társaikat. 2010-ben a 15–24 éves korosztályban a munkanélküliek 42,0%-a 12 hónapja vagy annál hosszabb ideje nem talál állást, míg a 25–29 évesek esetében ugyanez az arány 10,4 százalékponttal magasabb (52,4%) volt. Ahogy haladunk a magasabb életkor felé, úgy növekszik a munkanélküliek között a tartósan állás nélkül lévők aránya.

1. tábla

### A tartósan munkanélküliek aránya a munkanélkülieken belül

Időszak	15–19	20–24	25–29	15–29 évesek	
	évesek			összesen	ezen belül: 15–24 évesek
	%				
1998	25,5	39,2	48,9	39,5	34,7
1999	29,9	40,5	46,5	40,7	37,5
2000	33,5	43,4	41,7	41,1	40,8
2001	25,4	37,5	43,9	38,6	34,6
2002	23,5	35,6	43,9	37,8	33,1
2003	26,8	32,5	41,2	35,7	31,2
2004	31,6	35,2	39,1	36,4	34,4
2005	32,7	35,3	42,7	38,3	34,8
2006	32,2	38,7	45,4	41,1	37,5
2007	27,3	41,8	46,8	42,8	39,3
2008	20,2	38,2	47,8	41,1	35,3
2009	26,8	33,8	43,3	37,6	32,7
2010	34,2	43,1	52,4	47,1	42,0

## 1.2 A gazdaságilag inaktív fiatalok

2010-ben 557 ezer 15–19 év közötti, 341 ezer 20–24 év közötti, valamint 156 ezer 25–29 év közötti fiatal maradt távol önként vagy kényszerűségből a munkaerőpiactól. Ők az azonos korú népesség 96,3%, 55,2%, illetve 22,8%-át jelentették. 1998-hoz képest a gazdaságilag nem aktív fiatalok népességén belüli aránya jelentős mértékben változott. 12 évvel korábban a legfiatalabb korosztályban 11,3, a 20–24 évesek körében pedig 15,8 százalékponttal volt alacsonyabb az inaktív aránya, míg a 25–29 évesek esetében 4,4 százalékponttal magasabb volt. 2010-ben a 15–19 éves inaktívok 95,9%-a az inaktivitás legfőbb okaként a tanulásban, oktatásban való részvételt adta meg. A 20–24 évesek is elsősorban a tanulás (81,8%) miatt maradtak távol a munkaerőpiactól, második legnyomósabb indokként (6,9%) a gyermekneveléssel kapcsolatos családi kötöttségeket jelölték meg. Az elhelyezkedési esélyeiket kilátástalannak tartók 3,3%-ot, az egyéb okot megadók 6,0%-ot tettek ki. A dolgozni nem szándékozók aránya ebben a korcsoportban is alacsony volt, mindössze 2,0%. A 25–29 éveseknél az inaktivitás jelentős részben (39,8%-ban) a gyermekneveléssel kapcsolatos teendők miatt állt fenn. A munkát nem kereső inaktívok 27,2%-a még mindig tanulás miatt nem jelent meg a munkaerőpiacon, 10,3% volt az ún. elbátortalanodottak aránya, 6,0% pedig azoké, akik nem kívántak munkát vállalni. A fennmaradó 16,7%-ból 6,3% a megromlott egészségi állapotára hivatkozott.

15–29 évesek az inaktivitás oka szerint, 2010

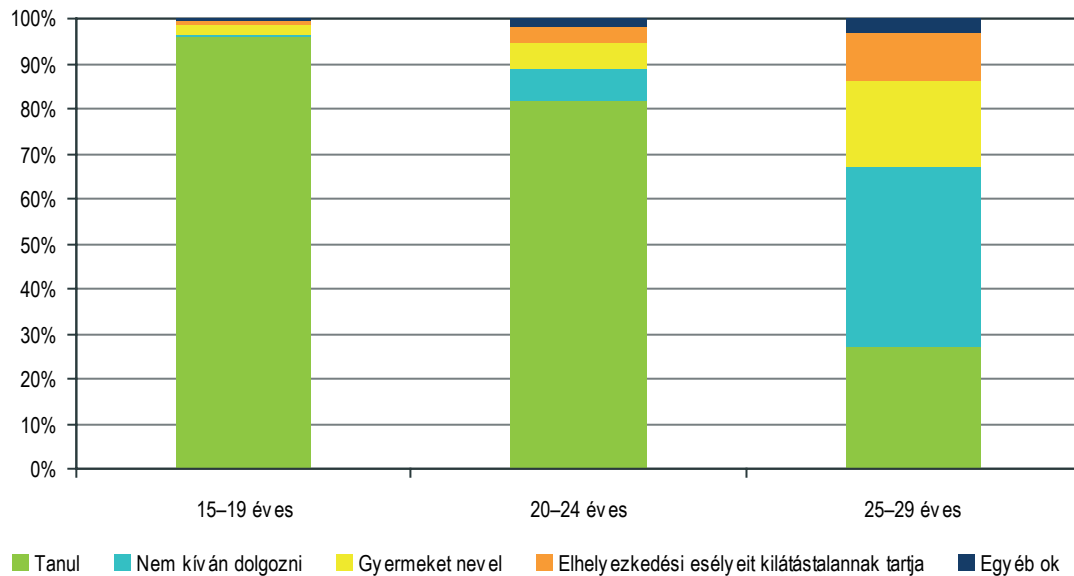

Az inaktív fiatalok többsége (90,3%) nyilatkozott úgy, hogy nem szeretne rendszeres fizetett munkát vállalni. Az a mintegy 54 ezer fő, aki szívesen dolgozott volna, de nem állt rendelkezésre, legfőbb okként a tanulást (68,3%), a gyermekfelügyelet megoldatlanságát (15,4%), a megromlott egészségi állapotot (6,7%), valamint a munkaügyi központ által támogatott átképzési tanfolyamon való részvételt (3,3%) jelölte meg legfőbb okként.

## 2. Az iskolából a munka világába történő átmenet jellemzői

A 15–29 év közötti fiatalok élethelyzetét alapvetően határozza meg az oktatás expanziója. Ennek következtében egyrészt növekszik az az idő, amit egy fiatal élete során átlagosan eltölt az oktatási rendszerben, másrészt pedig egyre többen járnak egy adott időpontban iskolába. A 2010. évi adatok azt mutatják, hogy az expanzió folyamata még nem ért véget. Az oktatásban – ezen belül is elsősorban a nappali tagozatos oktatásban – részt vevők aránya az elmúlt években látványosan továbbnőtt, ez azonban már nem a tanköteles kor kitolódásával magyarázható, hanem sokkal inkább a társadalmilag elvárt iskolai végzettségi szint növekedéséből fakad.

A tanulás tehát felértékelődött; a fiatalok döntően és egyre inkább iskolai végzettségi szintjük folyamatos növelésével igyekeznek lépést tartani a munkaerőpiac növekvő elvárásaival. Az elmúlt másfél évtized közép- és felsőoktatási expanziójának köszönhetően a fiatalok körében nőtt az iskolai végzettség szintje. A középiskolai képzés eltolódott az érettségit adó gimnáziumi és szakközépiskolai oktatás irányába, a felsőoktatási intézmények hallgatói létszáma pedig rendkívüli mértékben megnőtt. A magasabb képzettségi szint általában javítja az elhelyezkedési esélyeket, és ha szükséges, a később bekövetkező pályamódosítások számára is megfelelő alapot biztosít. A fiatalok foglalkoztatottsági mutatóiban azonban ez a pozitív hatás egyelőre még nem igazán érződik. Az első munkába állás idejének későbbi életkorra tolódása azonban, mely az iskolarendszerben eltöltött idő növekedésével párhuzamosan jelentkezik, a korcsoportos aktivitási adatokban jól tetten érhető.

## 2.1 A tanulás és az általa megszerzett ismeretek

### 2.1.1 Az oktatásban való részvétel

A 15–19 éves fiatalok 93,7%-a, a 20–24 évesek 49,8%-a, míg a 25–29 évesek 11,4%-a, (összességében 888 ezer fiatal) tanult valamilyen formában a 2010. IV. negyedévi felvétel idején. Mindhárom korcsoportban az oktatásban részt vevő fiatalok egy része gazdaságilag aktív volt: a foglalkoztatott fiatalok 7,4%-a, a munkanélkülieknek pedig 6,3%-a tanult iskolarendszerű vagy iskolarendszeren kívüli oktatás keretében.

A kiegészítő felvétel – az alapfelvételtől eltérően, de a 2006. évi előző ifjúsági felvételhez hasonlóan – retrospektív módon, a kikérdezést megelőző 12 hónap nappali tagozatos oktatásban való részvételére vonatkozóan gyűjtött információt a 15–29 éves fiatalok körében. (A továbbiakban megállapításaink a kiegészítő felvételek eredményein alapulnak.)

A teljes 15–29 éves sokaságból 2006-ban 42,1% (810 ezer fő) nyilatkozott arról, hogy tanult iskolarendszerű oktatás keretében nappali tagozaton az elmúlt 12 hónap során, 2010-ben pedig már 51,1% (907 ezer fő). Valamennyi ötéves korcsoportban nőtt a tanulói arány, de a legmagasabb növekedés (13,7 százalékpontos) a 20–24 évesek körében történt.

A 15–19 éves korcsoporthoz tartozók 95%-a tanult 2010-ben nappali tagozaton, s ők szinte teljes körűen (98,5%) a gazdaságilag inaktívak közé tartoztak. A 20–24 éveseknek is több mint a fele (53,5%) folytatott nappali tagozatos tanulmányokat, ugyancsak főként (85,9%) inaktív státusban. Annak ellenére, hogy a 25–29 évesek körében is erőteljesen nőtt a tanulók aránya, a korcsoport-hoz tartozóknak alig egytizede tanult nappali tagozaton. A fiatalabb korcsoportokhoz hasonlóan ők is jellemzően (68,0%) inaktívak voltak, 26,7%-ukat azonban foglalkoztatottként, további 5,3%-ukat pedig munkanélküliként vette számba a MEF. A 25–29 éves nappali tagozatos oktatásban részt nem vevő inaktívak száma és inaktív népességen belüli aránya – a fiatalok egyéb korcsoportjaihoz hasonlóan – tovább csökkent, és 2010-ben mindössze 96 ezer főt (16,9%-ot) ért el.

2. tábla

#### A nappali tagozaton tanulók megoszlása iskolatípusok és korcsoportok szerint

Iskolatípus	15–19	20–24	15–29	Együtt
	évesek			
	%			
Általános iskola	5,9	0,4	0,0	3,8
Szakiskola	17,1	4,6	0,0	12,3
Középiskola általános képzés	60,4	5,5	1,4	40,0
Középiskola szakképzés	7,3	9,3	0,6	7,6
Iskolarendszerű felsőfokú szakképzés	1,5	6,6	4,7	3,3
Felsőfokú alapképzés	6,3	41,6	39,0	19,2
Felsőfokú mesterképzés	1,6	31,9	50,2	13,6
Doktori képzés	0,0	0,2	4,1	0,3
<b>Összesen</b>	<b>100,0</b>	<b>100,0</b>	<b>100,0</b>	<b>100,0</b>

Azt, hogy ki milyen szintű, típusú oktatásban vesz részt, főként az életkora határozza meg. A 15–19 éves nappali tagozaton tanulók 5,9%-a még nem fejezte be általános iskolai tanulmányait, vagyis alapképzésben vett részt. Többségük azonban középfokú tanulmányokat folytatott, 60,4%-uk érettségire adó középiskola általános képzésében, 17,1%-uk érettségire nem adó szakiskolában. A többiek (közel 40 ezer fő) érettségire épülő szakképzésben, vagy a felsőoktatásban

folytatott tanulmányokat. A 20–24 éves korcsoporthoz tartozók közel háromnegyede (73,7%) felsőfokú oktatásban vett részt, további 67 ezer fő pedig a középfokú oktatás valamelyik formájában tanult. A 25–29 évesek nappali tagozaton szinte teljes egészében felsőfokon tanultak, 39,0%-uk alapképzésben, 50,2%-uk mesterképzésben, illetve 4,1%-uk doktori képzésben.

Meg kell említenünk ugyanakkor, hogy vannak olyanok – a 15–29 éves népesség 0,8%-a (14 ezer fő) –, akik nem fejezték be az általános iskolát, és már nem is tanulnak. Figyelemre méltó továbbá az is, hogy az általános iskolai végzettséggel rendelkező 15–29 évesek 26%-a (a teljes 15–29 éves népesség 9,0%-a) nem tanul.

Az iskolázottságot befolyásoló tényezők egyik nagy csoportja a szülők iskolai végzettségével áll kapcsolatban. A kiegészítő felvételtől erre vonatkozóan is rendelkezésre állt információ. A 9. ábra a két generáció – a nem tanulók, illetve apáik – iskolai végzettségbeli különbségeit mutatja. Jelentős elmozdulás történt a két középfokú végzettség (érettségivel nem rendelkezők, illetve érettségizettek) esetében a két nemzedék között. Míg az apák generációjában leggyakoribb végzettségnek a szakmunkás végzettség számított, és majdnem minden második apa (47,9%) ilyenrel rendelkezett (és ennél magasabb végzettséggel csak 28,9%-uk), addig gyermekeik (a megfigyelt fiatalok) körében már az érettségi számított a leggyakoribb (37,8%) végzettségnek. Az apáknál még 70,0% nem rendelkezett érettségivel, a gyermekek körében ez az arány – bár még mindig magas, de – már csak 42,4%. Megállapítható tehát, hogy az átlagos végzettségi szintek az elmúlt két–három évtizedben jelentős mértékben növekedtek.

11. ábra

**Az apák és gyermekeik\* legmagasabb iskolai végzettsége, 2010**

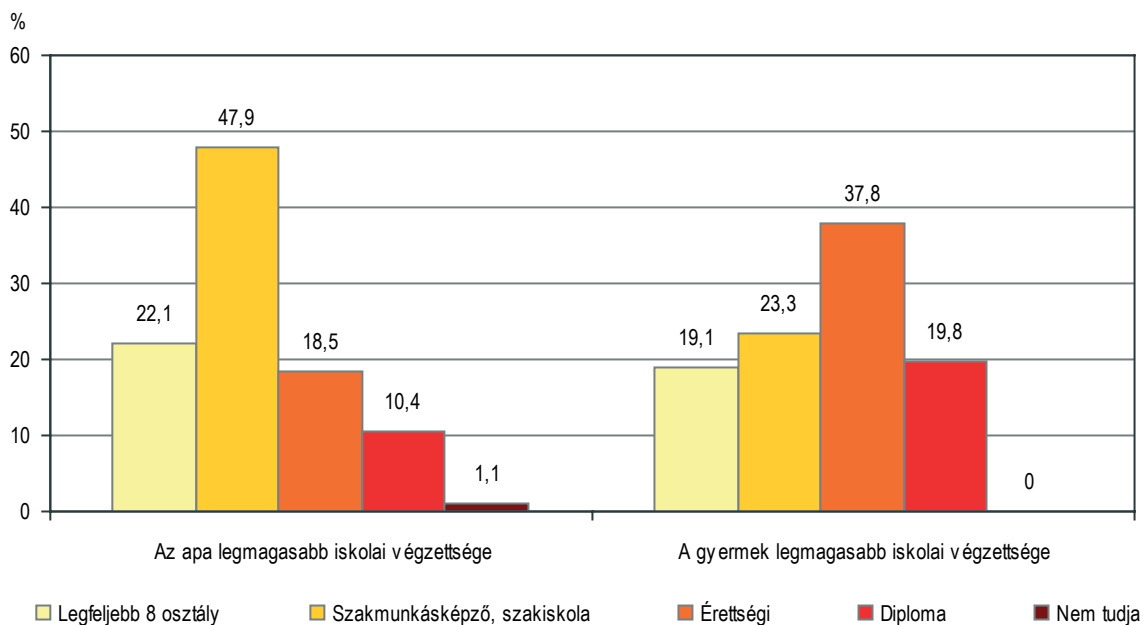

\* jelenleg nem tanulók

A jelenleg nem tanuló fiatalok körében vizsgálódva az is megállapítható, hogy az általános iskolai végzettségű apák gyermekeinek több mint a fele (51,5%) maga is pusztán legfeljebb általános iskolai végzettséggel rendelkezik, márpedig ez a végzettségi szint nagy valószínűséggel munkaerő-piaci kudarcokat hordoz magában. A szakmunkás apák gyermekei körében 56,2% azok aránya, akikneknél az iskolai végzettség szintjét tekintve felfele lépésről beszélhetünk, vagyis akik érettségivel vagy diplomával rendelkeznek. Az érettségizettek és diplomások körében azok alkotják a legnagyobb csoportot, akik apjukéhoz hasonló végzettséget szereztek. Az érettségizett apák gyermekei 51%-ának szintén az érettségi, a diplomás apák gyermekei 62,5%-ának szintén a diploma a legmagasabb iskolai végzettsége.

### A jelenleg nem tanuló gyermekek és apjuk legmagasabb iskolai végzettsége

Az apa legmagasabb iskolai végzettsége	A jelenleg nem tanuló gyermek legmagasabb iskolai végzettsége				
	legfeljebb 8 osztály	szakmunkás-képző, szakiskola	érettségi	diploma	együtt
	%				
Legfeljebb 8 osztály	51,5	27,3	18,5	2,7	100,0
Szaktanulmányozó, szakiskola	12,9	30,9	43,5	12,7	100,0
Érettségi	4,9	9,1	51,0	35,0	100,0
Diploma	2,3	4,7	30,6	62,5	100,0
Nem tudja	35,6	27,1	21,0	16,2	100,0
<b>Összesen</b>	<b>19,1</b>	<b>23,3</b>	<b>37,8</b>	<b>19,8</b>	<b>100,0</b>

Az iskolázottságot befolyásoló másik nagyon fontos tényező a lakóhely településtípusa. A települési egyenlőtlenségekre mutat rá többek között az a tény is, hogy elsősorban a Budapesten (64,8%), de az egyéb városokban (53,2%) élők között is az átlagot jóval meghaladó volt a diplomások és érettségizettek együttes aránya. Ugyanakkor a községekben élők körében volt a legkedvezőtlenebb a fiatalok iskolázottsági szintje – az ott élő fiatalok 42,7%-a mindössze általános iskolai végzettséggel rendelkezett, s mindössze 7,6%-uknak volt felsőfokú végzettsége.

12. ábra

#### Legmagasabb iskolai végzettség és településtípus

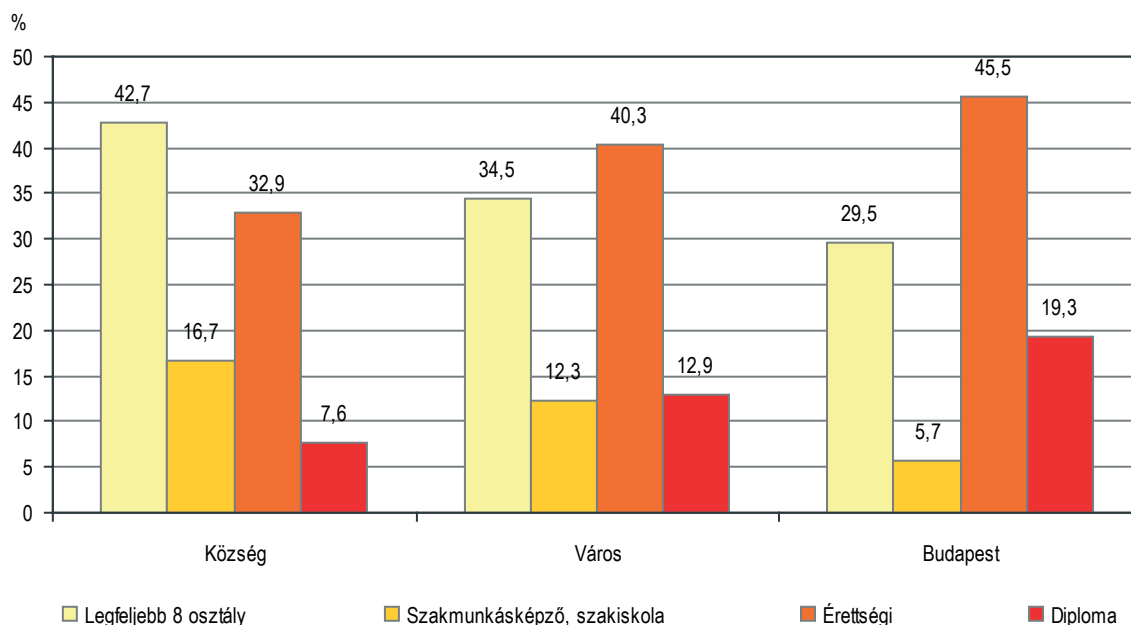

#### 2.1.2 Idegen nyelvi ismeretek, szakképesítés

Ha megkérdezzük állásközvetítőket, hogy szerintük mi kell egy munkakör betöltéséhez, biztos, hogy a szellemi munkakörök esetében a nyelvismeretet a legfontosabb tényezők között említik. Ugyanakkor jó néhány fizikai munkakörben is ideális lenne, hogy a fiatal legalább értsen idegen



nyelvet. Az idegennyelv-tudás azonban olyan, amivel még mindig nem igazán dicsekedhetünk, jóllehet az 1998. évi ifjúsági felvétel eredményeihez képest határozott előrelépés történt.

A 15–29 éves fiatalok között a nyelvismerettel rendelkezők aránya 42%-ról 71,6%-ra (1272 ezer főre), a nyelvvizsgával rendelkezőké pedig a korábbi 14%-ról 30,2%-ra (536 ezer főre) nőtt az elmúlt 12 évben. Ennek háttérében a kötelező nyelvoktatás, illetve a felsőfokú intézmények felvételi rendje áll, ami mára már sok esetben nélkülözhetetlenné teszi a nyelvvizsgát. A nyelvismerettel rendelkezők több mint kétharmada (67,2%) egyféle idegennyelv-tudásról számolt be, 29,5%-uk kétféle, s csak nagyon kis arányban (3,2%) vannak azok, akik legalább háromféle idegen nyelvet tudnak valamilyen szinten használni. Az idegennyelv-tudásról beszámoló fiatalok 9%-ának legalább egy nyelvből volt alapfokú, 26,3%-ának középfokú, 6,8%-ának pedig felsőfokú nyelvvizsgája. A többség (57,9%) azonban nem rendelkezett nyelvvizsgával.

A nyelvvizsgával rendelkezők közel háromnegyede (73,6%) egy, 24,9%-a kettő, 1,5%-a legalább 3 nyelvből szerzett nyelvvizsgát.

Az angol nyelv ismerete a legelterjedtebb a nyelvet használni tudó fiatalok körében. 77,5%-uk, mintegy 986 ezer fő számolt be ennek a nyelvnek valamilyen szintű ismeretéről. A második leginkább ismert nyelv a német 44,9%-os aránnyal (571 ezer fő), s ezt követik jóval elmaradva a francia (4,6%), a spanyol és portugál (2,4), illetve az egyéb nyelvek.

Az angol nyelvet ismerők több mint kétharmada (67,7%) nyelvismeretét komplexnek vélte (ír, olvas és beszél is a nyelvet), 13,6% résznyelvismeretről számolt be (vagy ír-olvas, vagy pedig beszél a nyelvet), további közel egyötödük (18,7%) nyelvtudása mögött azonban csak az alapkifejezések megértése állt. A németül „tudók” körében 59,9% volt a komplex és 16,0% a résznyelvismerettel rendelkezők aránya, míg 24,0%-os arányt képviseltek azok, akik nyelvtudása csak az alapkifejezések megértéséig terjed. Túlnyomó többségük vélhetően a külföldi munkavállalás, illetve annak tervezése, előkészületei során jutott el a „nyelvtudásnak” erre a szintjére.

Az angol nyelvtudással rendelkező fiatalok 56,5% nem rendelkezik nyelvvizsgával. A nyelvvizsgával rendelkező 428 ezer fő 21,0%-ának alap-, 65,2%-ának közép- és 13,8%-ának felsőfokú nyelvvizsgája van. A német nyelvet ismerők között az angol nyelv esetében tapasztaltnál nagyobb arányt képviselnek azok, akiknek nyelvismeretükről nincs semmiféle papírjuk (66,3%). A 192 ezer német nyelvből vizsgabizonyítványt szerzett 28,7%-a alap-, 53,7%-a közép-, 17,6%-a pedig felsőfokú nyelvtudásról számolt be. A foglalkoztatott fiatalok kétharmada, a munkanélkülieknek több mint a fele (53,4%) nyilatkozta azt, hogy beszél valamilyen idegen nyelvet (fentiekből következően többnyire az angolt), az idegennyelv-tudásról beszámoló legnagyobban arányban (77,3) az inaktív (ezen belül a tanulók) között találhatók.

Összegezve az a kép rajzolódik ki, hogy jóllehet a 15–29 évesek 71,6%-a állította, hogy tud használni valamilyen idegen nyelvet, ez természetesen nem jelent semmit arra nézve, hogy milyen szinten beszél az adott nyelvet. A fiatalok nyelvtudását alaposabban megvizsgálva azt tapasztaljuk, hogy az angol és a német nyelv kivételével a fiatalok nem igazán beszélnek egyéb idegen nyelvet. Ugyanakkor a nyelvet igazán jól (felsőfokon) beszélők aránya az angol és a német esetében sem jelentős.

Az idegen nyelvet használni tudók, vagy legalábbis arról nyilatkozók arányának növekedésével az általános és középiskolai nyelvoktatás eredményességének megítélése is javult. A pozitív minősítés aránya ugyan csökken az idősebb korosztályok felé haladva (15–19 évesek: 41,3%, 20–24 évesek: 33,5%, 25–29 évesek: 30,2%), de összességében a 15–29 évesek 35,2%-a szerint az iskolai nyelvoktatás színvonala megfelelő és elegendő. A fiatalok további 43,8%-a ugyan nem minősítette negatívan a nyelvoktatást, de a nyelvtudás szempontjából a különóra nélkülözhetetlenségéről számolt be. Az iskolarendszerben zajló nyelvoktatással kapcsolatos elégedetlenségének a fiatalok mindössze egyötöde adott hangot.

### A 15–29 éves idegennyelv-tudással rendelkező népesség véleménye az általános és középiskolai nyelvtanítás eredményességéről

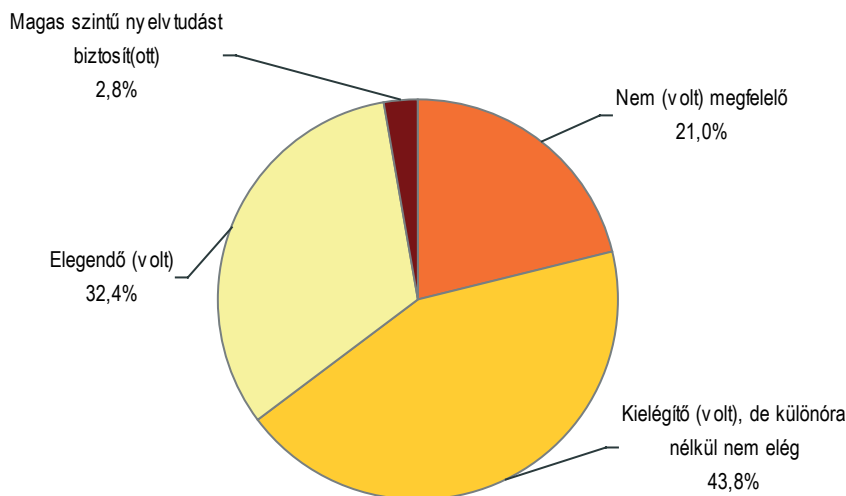

Korábban említettük, hogy az elmúlt évek folyamatai alapján valószínűsíthető, hogy az oktatás kiterjesztése csak átmenetileg gyakorolt kedvező hatást a munkaerőpiacra. Mivel az (iskolarendszerű) oktatás nem a munkaerő-keresletnek megfelelő színvonalon és összetételben bővült, – a költségtérítéssel megjelenésével pedig az optimális képzési szerkezet megvalósítása további akadályokba ütközött, – a nehéz fizikai munkával együtt járó, többnyire alacsony presztízsű szakmák egyre inkább elnéptelenedtek. A munkaerőpiacon leghátrányosabb helyzetben lévők, a legfeljebb 8 osztályt végzettek ugyanis egyáltalán nem terveznek semmiféle tanulást, s többségüket a sokszor tartósan fennálló munka nélküli állapot ellenére sem motiválja a szakmai végzettség megszerzésének – korábban elképzelhetetlen – lehetősége. Jóllehet az iskolarendszeren kívüli szakmai képzés-, tanfolyamkínálat is bővült az elmúlt években, a fiatalok részvétele az ilyen jellegű képzésekben továbbra sem igazán releváns. Csak minden tizedik (187 ezer) 15–29 éves nyilatkozott úgy, hogy részt vett valamilyen iskolarendszeren kívüli szakmai képzésben. A 15–19 éves korcsoportban főként a tankötelek felső (jelenleg 18 éves) határa miatt volt rendkívül alacsony (3,4%) az iskolarendszeren kívüli szakmai képzésben részt vevők aránya. A 25–29 éveseket ugyanakkor 16,6%-os részvételi arány jellemezte. A szakmai képzésben részt vevők több mint fele (104 ezer fő) a 25–29 évesek korcsoportjához tartozott. Az, hogy az ilyen korúak fiatalabb társaiknál nagyobb arányban akarnak, vagy kényszerülnek (újabb) szakmai képzettséget szerezni, feltételezhetően kedvezőtlen munkaerő-piaci tapasztalataikkal is magyarázható.

Iskolarendszeren kívüli szakmai képzésben a fiataloknak alig több mint a fele (98 ezer fő) szerzett valamiféle szakképesítést. Ők szinte teljes körűen a 20–24, illetve a 25–29 évesek közül kerültek ki. Ez egyáltalán nem meglepő, hiszen középfokú tanulmányaikat követően a fiatalok főként iskolarendszerű oktatásban kívánnak további végzettséget szerezni, s ha ez valamiféle akadályba ütközik, csak akkor jelentkeznek iskolarendszeren kívüli szakmai képzésekre. A szakmai képzésben megszerzett szakképesítések alacsony (52,4%-os) aránya elsősorban nem a lemorzsolódást jelzi, – jóllehet természetesen az is megjelenik benne –, hanem sokkal inkább olyan képzésekben való részvételt jelent, amely nem ad (magasabb, újabb) szakképesítést, illetve bizonyítványt. Az ilyen jellegű képzéseket nagyon gyakran a munkáltató szervezi, vagy írja elő munkavállalói számára.

#### 2.1.3 A munkavállalást segítő ismeretek

Az állásokért folyó küzdelemben az iskolai végzettség a legfontosabb eszköz, de egyre fontosabb kiegészítőjeként jelenik meg a nyelvismeret, az elvégzett szakmai képzés, illetve a számítógépes ismeret. A munkatapasztalattal rendelkező fiatalok 36,6%-a nyilatkozott úgy, hogy semmifé-

le idegennyelv-tudással nem rendelkezik. További 32,5%-uknál az idegennyelv-ismeret egyáltalán nem segítette a munkavállalást<sup>2</sup>. Kismértékben, 15,1%-nak, nagymértékben, 8,0%-nak jelentett előnyt az elhelyezkedésben, 7,8% számára pedig az alkalmazás feltétele volt. A munkatapasztalattal rendelkező fiatal nők – a férfiakét 10,4 százalékponttal meghaladó arányban – ismertek valamilyen szinten idegen nyelvet, s többek között ennek köszönhetően tudtak nagyobb arányban elhelyezkedni olyan területeken, ahol a nyelvismeret a munkavállalás feltétele volt. A foglalkoztatott fiatalok kétharmada, a munkanélkülieknek kevesebb mint a fele, a korábban már foglalkoztatott inaktívoknak pedig közel 60%-a rendelkezett nyelvtudással utolsó álláskeresésekor. A nyelvtudással rendelkező foglalkoztatott fiataloknak több mint felét (50,9%-át), míg a munkanélkülieknek harmadát (33,1%) segítette nyelvtudása jelenlegi, illetve utolsó állása megszerzésében.

A munkatapasztalattal rendelkező fiatalok 41,5%-a nyilatkozott úgy, hogy alkalmazását megelőzően nem vett részt semmiféle iskolarendszeren kívüli szakmai képzésben, illetve szakképesítést nyújtó tanfolyamon. További 14,5%-uk ugyan részt vett, de munkavállalását egyáltalán nem segítette az elvégzett szakmai képzés. Kismértékben, 6,9%-nak, nagymértékben, 12,1%-nak jelentett előnyt, 25,1% számára pedig az alkalmazás feltétele volt.

A fiatalok számítógépes kultúrája, számítástechnikai ismeretei számottevően javultak az utóbbi években. A számítógéphez való hozzáférés könnyebbé vált a számukra, mind a háztartásokban, mind az iskolákban egyre szélesebb kör használhatja azt, és az iskolai oktatásnak is fontos eleme lett a számítástechnika. A munkatapasztalattal rendelkező fiatalok körében is jelentősen csökkent azoknak az aránya, akik – saját bevallásuk szerint – nem értenek a számítógéphez. 2010-ben mindössze 19,6%-uk nyilatkozott úgy, hogy nem rendelkezik ilyen jellegű ismeretekkel. Több mint négyötödüknek (716 ezer fő) van számítógépes ismerete, ezen belül azonban többségük (63,3%) számára nem, vagy csak nagyon kis mértékben jelentett valamiféle előnyt az ilyen jellegű ismeret a legutóbbi elhelyezkedéskor. A szellemi foglalkozásokban napjainkban nélkülözhetetlen a számítógép használata. A munkáltatók az állásra jelentkezőknél eleve feltételezik az ilyen jellegű jártasságot, ezért az alkalmazási feltételek között nem igazán élvez prioritást. Az informatikai munkakörökben, illetve a magas szintű számítástechnikai tudást igénylő területeken azonban természetesen a legfőbb alkalmazási feltételek között szerepel. A számítógép-ismerettel rendelkező fiatalok 19,2%-ánál nagymértékben segítette legutóbbi elhelyezkedésüket informatikai tudásuk, illetve végzettségük, míg 17,5%-uk számára az alkalmazás feltétele volt.

A munkatapasztalattal rendelkező fiatalok közül a férfiak valamivel (4,1 százalékponttal) nagyobb arányban számoltak be számítógépes ismereteikről, mint a nők. Ugyanakkor az ilyen jellegű ismeret a nőket nagyobb arányban segítette a munkavállalásban. Ennek magyarázata a számítógép használatának elsődleges céljában rejlik. Jól lehet ilyen irányú vizsgálat nem képezte a felvétel részét, egyéb kutatások eredményei azt mutatják, hogy a (fiatal) férfiak nagyobb arányban használják a számítógépet játéokra, szórakozásra, mint a nők. Ezért nem meglepő tehát a felvétel azon eredménye, mely szerint a nők között azok aránya, akiket a munkavállalásban a számítógép ismeret kismértékben segített, 3,5 százalékponttal haladta meg a férfiakat jellemző értéket, akiket pedig nagymértékben segített, 2,9 százalékponttal. Ugyanakkor azok aránya is 3,4 százalékponttal magasabb volt, akik esetében a számítógépes ismeret az alkalmazás feltételei közt szerepelt.

A foglalkoztatottak 84,1%-ának, a munkanélküliek 67,1%-ának, az inaktívak 73,0%-ának van számítógépes ismerete. A számítástechnikai ismerettel rendelkező foglalkoztatottak közel kétharmadának (61,9%), a munkanélküliek és inaktívak közel felének (46,6%, illetve 49,8%) segített az ilyen jellegű ismeret a jelenlegi, illetve utolsó állását megszerezni.

<sup>2</sup> A felvétel eredményei arra vonatkozóan nem nyújtottak információt, hogy azért nem segítette (segíthette) a nyelvismeret a munkavállalást, mert nem szerepelt az alkalmazás feltételei között, vagy azért, mert ugyan az alkalmazás feltételeinek részét képezte, de nem az elvárt szinten, illetve az elvárt nyelvből rendelkezett a megkérdezett nyelvismerettel, vagyis alkalmazásában egyéb tényezők voltak döntő fontosságúak.

### 2.1.4 Továbbtanulási tervek

Az iskolai végzettség az egyén társadalmi pozícióját alapvetően meghatározza. A társadalom iskolázottsági szintjének emelkedésével a különböző iskolai végzettséggel rendelkezők közötti különbségek nem tűnnek el, csak magasabb végzettségi szintre tolódnak. Ezáltal az egyén arra kényszerül, hogy lépést tartson a munkaerőpiac növekvő elvárásaival, minél magasabb szintű végzettséggel, jól konvertálható tudással jelenjen meg a munkahelyekért folyó versenyben. Ugyanakkor arra is esélyt kap, hogy munkaerő-piaci helyzetét újrapozícionálja, biztonságosabb, kiszámíthatóbb egzisztenciális helyzetet, stabilabb foglalkoztatást valósíthasson meg önmaga számára. Elsősorban ennek köszönhető, hogy a kedvezőtlen gazdasági körülmények ellenére a (tovább-)tanulási kedv csak kismértékben (mindössze 0,3 százalékponttal) csökkent az elmúlt években. 2010 IV. negyedévében a 15–29 évesek 54,6%-a tervezett oktatásban, képzésben való részvételt az elkövetkező két évben, közülük a 15–24 évesek 72,2%-a, a 25–29 éveseknek pedig 22,6%-a. A tanulási szándékról nyilatkozó mintegy 970 ezer fiatal 57,6%-a kizárólag jelenlegi tanulmányait kívánja folytatni, vagy befejezni. 22,8% felsőfokú képzésben, 4,5% érettségi adó középiskolában, 3,0% érettségire épülő szakképzésben, 3,5% pedig szakiskolában akarja folytatni tanulmányait. Iskolarendszeren kívüli szakmai képzésben, illetve tanfolyamon való részvételt a fiatalok mindössze 6,7%-a tervez, egyéb képzést pedig csak 1,9%.

A tanulást tervező fiatalok több mint négyötöde (ezen belül a 15–24 évesek 90,9%-a, a 25–29 éveseknek pedig 33,0%-a) a gazdaságilag inaktívak közé tartozott, és nagyrészt nappali tagozatos tanuló volt. Ez a magas arány ugyanakkor azt is előrevetíti, hogy az inaktívak körében az átlagosnál (54,5%) jóval magasabb azoknak az aránya, akik tanulással kapcsolatos terveket szőnek. A 15–29 éves inaktívak 80,1%-ának voltak ilyen jellegű elképzelései, miközben a munkaerőpiacon foglalkoztatottként jelen lévő fiatalok közül csak minden ötödiknek, a munkanélküliként jelen lévők közül pedig minden negyediknek.

2006-hoz képest valamennyi gazdasági aktivitási csoportban csökkent azoknak az aránya, akik tanulni szándékoznak az elkövetkező két évben. Az a tény, hogy a fiatal foglalkoztatottak körében a továbbtanulási tervek 2,5 százalékponttal csökkentek, nem minősíthető kedvező társadalmi folyamatnak, ugyanis az egész életen át tartó tanulás alapkoncepciójának, azaz a munka és a tanulás összeegyeztetésének elsősorban a fiatalok életében kellene – legalább tervek szintjén – megvalósulni. A munkanélküliek esetén a tanulási tervek a felzárkózás, a munkaerő-piaci esélyek növelése érdekében tett erőfeszítéseként értékelhetők, így a tanulási hajlandóság 2,8 százalékpontos mérséklődése ebben a csoportban komolyabb problémát jelent.

Az iskolai végzettség erősen meghatározó a tanulási hajlandóság tekintetében, a szakmai végzettség pedig további komoly differenciáló tényező. A legfeljebb 8 osztályt, illetve a gimnáziumot végzetek – vagyis a szakmai végzettséggel nem rendelkezők – közel háromnegyede tervezett tanulást az elkövetkező két évben, jól lehet többségük kizárólag megkezdett tanulmányait kívánta befejezni. A szakmai végzettséggel rendelkezők közül a szakközépiskolai, illetve felsőfokú végzettségűek egyharmada (35,0%, illetve 32,7%) akart tanulni, miközben kiugróan alacsony volt a szakmunkások, szakiskolai végzettségűek tanulási szándéka (15,6%). Az utóbb említett csoport ráadásul elsősorban nem a magasabb végzettségi szint elérése érdekében kívánt tanulni, hanem iskolarendszeren kívüli szakmai képzésben (tanfolyamon) kívánta ismereteit bővíteni. Ennek elsősorban az az oka, hogy a tanulási tervek nem csak a hajlandóságot, hanem a lehetőségeket is tükrözik. Márpedig az alacsony iskolai végzettségűek legtöbbször nem engedhetnek meg maguknak több évig tartó, költséges képzéseket, mivel a tanulást általában munka mellett kívánják megoldani. A legtöbb szakmai tanfolyam pedig érettségi nélkül, a munkaügyi központok támogatásával is hozzáférhető.

Az oktatásban, képzésben való részvételt tervezők négyötöde főtevékenységként kíván tanulni az elkövetkező két évben, 77,0% nappali képzésben, 2,6% pedig nem nappali képzésben. További 14,6% (több mint 140 ezer fő) csak munka mellett tud, vagy akar tanulmányokat folytatni, míg 5,8%-uknak nincs konkrét elképzelése a tervezett tanulási formát illetően.



A 25–29 évesek (tovább-)tanulási tervei a fiatalabb korcsoportokétól némileg eltérnek. Esetükben is a tanulni szándékozók többsége kizárólag jelenlegi tanulmányait kívánja folytatni vagy befejezni (41,3%), illetve felsőfokú képzésben kíván részt venni (20,7%), ugyanakkor közel egynegyedük tervei között szerepel az iskolarendszeren kívüli szakmai képzésben, tanfolyamon való részvétel. Főtevékenységként jóval alacsonyabb arányban szándékoznak tanulni (32,3%), többségük (56,8%) munka melletti tanulást tervez.

### **2.1.5 Az iskolaválasztás**

Az adott szakma iránti konkrét érdeklődés a legkézenfekvőbb iskolaválasztási szempont. A szempontok rangsorolását illetően a megkérdezett fiatalok több mint háromnegyede (76,4%) a régóta kialakult érdeklődést, 9,2%-uk a szülők, rokonok példáját, illetve ajánlásait, 8,6%-uk pedig az elhelyezkedést illető jó kilátásokat jelölte az első helyen, legfontosabb szempontként. Az, hogy a családi, rokoni minta, illetve ajánlás csak minden tizenegyedik fiatal számára volt az iskolaválasztás legfontosabb szempontja, a szülői, rokoni kompetencia visszaszorulását is jelzi.

Az iskolaválasztásban tehát az érdeklődésnek volt a legnagyobb és a viszonylag könnyű bejutási lehetőségnek a legkisebb szerepe, mely számos pozitív hatást gyakorolhat magára tanulásra is. Mindenesetre úgy tűnik, hogy az orientáció, az érdeklődés hiánya nem jellemzi a fiatalokat, s túlnyomó többségük nem is kívánt a legkisebb ellenállás felé haladni.

Az iskolaválasztással kapcsolatban a fiatalok utólag megerősítést, öngazolást kaphatnak, de az is előfordulhat, hogy a döntés hibásnak bizonyul. A diplomások, illetve a felsőfokú tanulmányokat folytatók jellemzően öngazolást látnak az elvégzett képzésben, 92,0%-uk ugyanis elégedett (46,6%-uk teljes mértékben, 45,4%-uk pedig inkább) a választásával a képzés szakmai színvonalát, illetve az elhelyezkedési esélyeket ismerte. Azok aránya pedig, akik egyáltalán nem elégedettek választásukkal, nagyon alacsony (1,7%). Csalódásukat feltételezhetően az okozza, hogy a képzettségük, szakmájuk iránt alacsonyabb kereslet mutatkozik.

## **2.2 Munkaerő-piaci helyzetkép**

### **2.2.1 Munkaerő-piaci tapasztalat**

A 15–29 éves fiatalok fele (891 ezer fő) rendelkezett valamiféle munkatapasztalattal 2010 IV. negyedévében. A valaha jövedelemszerző tevékenységet végzők közel háromnegyede (646 ezer fő) a felvétel idején is dolgozott, valamivel több mint egynegyed részük azonban nem tudott, vagy nem kívánt munkát vállalni.

A munkatapasztalattal rendelkező, de a felvétel idején nem dolgozó 245 ezer fiatal közel egynegyede utolsó munkájában 3 hónapnál rövidebb ideig – főként alkalmi, eseti munkavállalóként, illetve szünidei munkákban – helyezkedett el. További egynegyedük munkája / munkaviszonya ugyan ennél hosszabb ideig tartott, de az egyéves időtartamot nem érte el. Közel fele arányban (mintegy 120 ezren) viszonylag stabilabb foglalkoztatásban tudhatták magukat, utolsó munkájuk ugyanis legalább egy évig tartott.

Mintegy 885 ezer 15–29 éves számolt be arról, hogy még soha nem végzett jövedelemszerző tevékenységet. A munkatapasztalattal nem rendelkezők aránya a nők valamennyi vizsgált korcsoportjában meghaladta a férfiakét, különösen a 20–24 évesek körében volt jelentős (6,8 százalékpont) a különbség.

### **2.2.2 Diákmunka**

Korábban tettünk arról említést, hogy a fiatalok (elsősorban a 15–24 éves korosztályba tartozók) aktivitása – nemzetközi összehasonlításban is – nagyon alacsony, elsődleges ok az oktatás expanziója, mely az utóbbi időben egyre szélesebb körben egyre hosszabb ideig teszi lehetővé a fiatalok számára a tanulást különböző szinteken és formában.

**A 15–24 évesek munkaerő-piaci mutatószámai az Európai Unió tagországáiban, 2010. IV. negyedév**

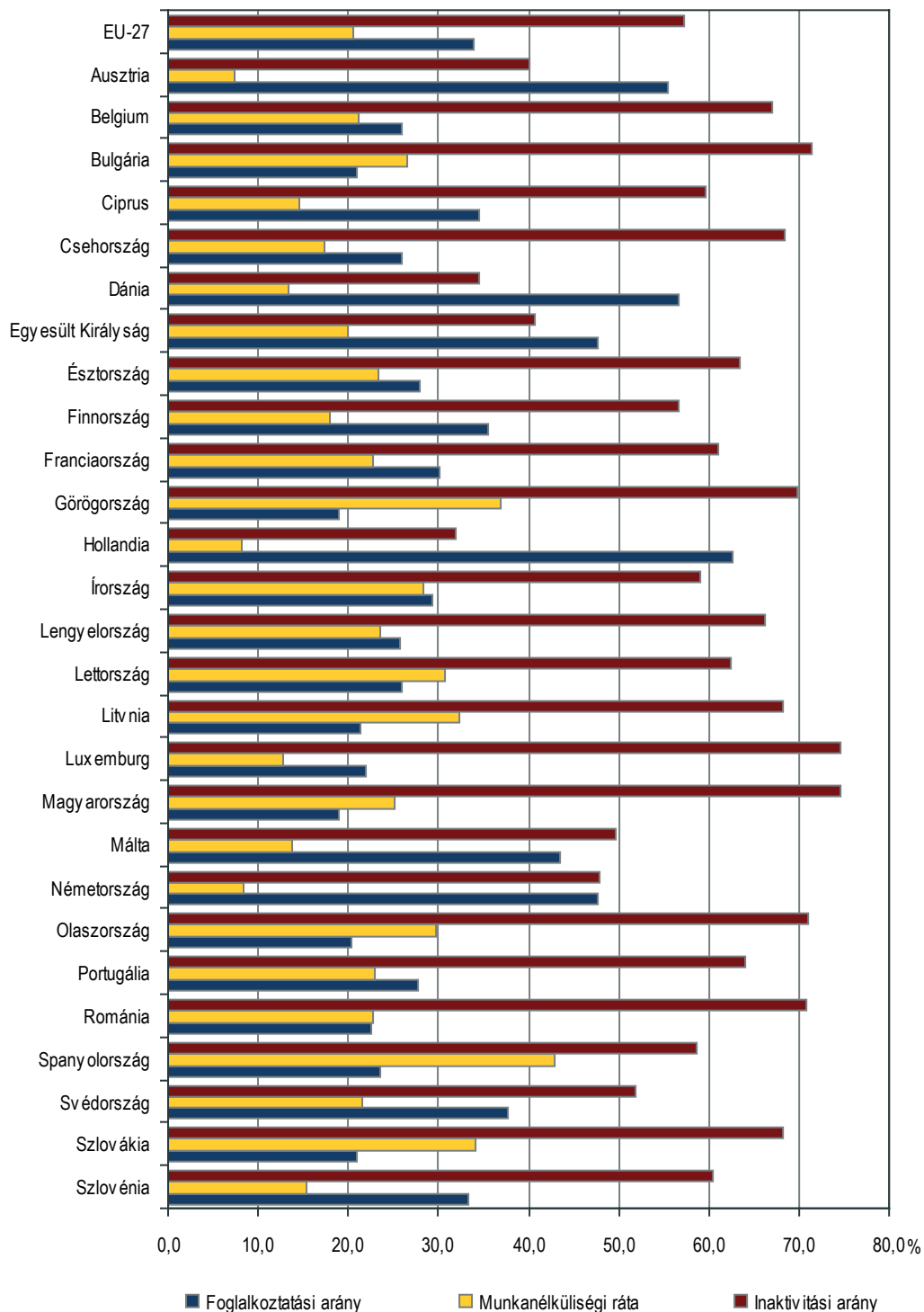

Az ifjúsági felvétel adatai szerint nappali tagozatos képzésben a kikérdezést megelőző 12 hónapban a 15–29 éves fiatalok több mint a fele (51,1%), összesen mintegy 907 ezer fő vett részt. A 15–19 évesek 95,0%-a, a 20–24 évesek 53,5%-a, míg a 25–29 évesek 9,6%-a tanult nappali tagozaton.

A 15–29 évesek körében a foglalkoztatási arány 36,1% volt. Ezen belül a nappali tagozatos oktatásban részt vevőké 5,3%. A 15–24 évesek esetében ezek az arányszámok 18,7%-ot, illetve 3,7%-ot értek el. A magasabb arányú foglalkoztatás tehát az egyáltalán nem, illetve a nem nap-



pali tagozaton tanulókat jellemezte. Közülük a 15–29 éves korcsoportban 100 fiatalból 68 végzett jövedelemszerző tevékenységet (vagyis volt foglalkoztatottnak tekinthető), míg a nappali tagozaton tanulóknál mindössze 5 fő. Ebből is érzékelhető, hogy a nappali tagozatos tanulmányok mellett munkavégzés nem igazán gyakori hazánkban.

A 907 ezer 15–29 éves, nappali tagozaton tanuló 20,9%-a, 189 ezer fő nyilatkozott úgy, hogy nappali tagozatos tanulmányai mellett az elmúlt egy évben valamikor dolgozott. Többségük (87,1%) a 15–24 éves korosztályból került ki.

15. ábra

**A 15–29 éves nappali tagozaton tanuló fiatalok tanulmányaik melletti munkavállalása az elmúlt 12 hónapban, 2010. IV. negyedév**

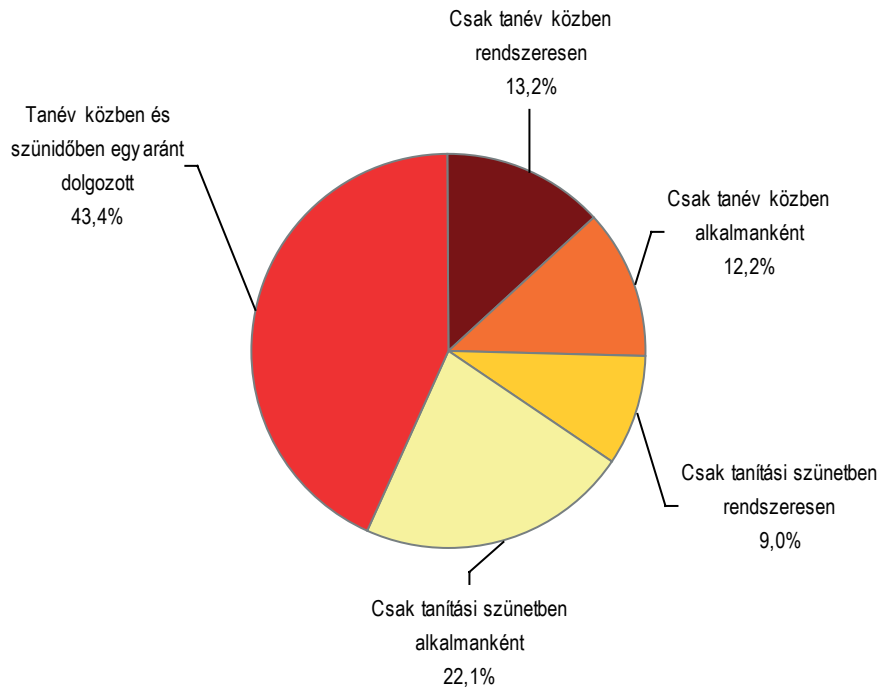

A diákmunkát végzők közel fele (43,5%) tanév közben és a szünetekben egyaránt végzett valamilyen munkát. További 25,4% csak tanév közben, míg 31,1% csak a szünetekben dolgozott.

A nappali tagozatos tanulmányok mellett az év egészében munkát végző fiatalok (mintegy 82 ezer fő) 35,4%-a az év egészében rendszeresen, 45,9%-uk ugyancsak az év egészében, de kizárólag alkalmanként vállalt munkát. További közel egyötödük pedig hol rendszeresen, hol alkalmanként dolgozott.

Az ifjúsági modul munkavégzési kérdései átfogták a kötelező szakmai gyakorlatot is, ami a hazai oktatási rendszerben alapvetően nem munkavégzésként, hanem a tanulási program részeként értelmezhető. A jelen összehasonlítás céljára készülő feldolgozásnál ugyan megadjuk azokat az eseteket, ahol a nappali tagozatos tanulók a kötelező szakmai gyakorlatot megjelölték munkavállalási formaként, azonban a diákmunka mértékének becslésekor a kizárólag ilyen munkákban dolgozókat ajánlatos figyelmen kívül hagyni. Egyébként hasonlóan kell eljárni az alapfelvétel módszertana alapján is. Az iskolai, szakmai gyakorlat keretében végzett munka ugyanis – a nemzetközi ajánlásoknak megfelelően – abban az esetben sem tekinthető jövedelemszerző tevékenységnek, ha az javadalmazással jár együtt. Márpedig a nappali tagozatos diákok jelentős részét – közel háromötödüket – ilyen jellegű munkavégzés is jellemzi. Igaz, közöttük előfordulnak olyanok is, akik a szakmai gyakorlat mellett ténylegesen jövedelemszerző tevékenységnek minősülő foglalkoztatásban vannak, s ennek megfelelően foglalkoztatottnak tekintendők.

Kötelező iskolai, szakmai gyakorlaton a nappali tagozatos tanulmányok mellett dolgozók 59,3%-a vett részt, ezen belül csak egyötödük (mintegy 25 ezer fő) kapott valamiféle javadalmazást is ezért. Nem kötelező iskolai, szakmai gyakorlaton a dolgozó diákok jóval kisebb arányban vettek részt (7,1%), ugyanakkor közöttük jelentősen nagyobb arányban (59,4%) fordultak elő azok, akik fizetséget is kaptak munkájukért. Az iskola által szervezett, iskolai programokhoz kapcsolódó munkavégzés nem igazán jellemző a magyar diákokra. A dolgozó fiatalok közül minden huszadik (5,4%) nyilatkozott úgy, hogy ilyen jellegű tevékenységet (is) végzett az elmúlt 12 hónapban, fizetést ezért mintegy egyharmaduk kapott.

Megélhetési forrásuk kiegészítése, néha biztosítása érdekében, vagyis jövedelmet biztosító munkát diákszövetkezet által 41 ezer fő (21,6%) végzett, míg egyéb munkákban mintegy 61 ezer fő (32,2%) helyezkedett el.

Azt, hogy a diákok jellemzően mikor – tanév közben vagy szünetben – dolgoznak, elsősorban a végzett munka jellege határozza meg. Nappali tagozatos tanulmányaik mellett kötelező iskolai, szakmai gyakorlaton (a képzés részeként) a diákok leginkább tanév közben dolgoztak (82,5%), míg az elsősorban szakmai tapasztalatszerzés céljából vállalt nem kötelező szakmai gyakorlaton főleg a szünetben (89,4%). Önálló kereset, illetve jövedelemszerzésre irányuló diákszövetkezet által közvetített munkákban, illetve egyéb munkákban egész évben 56,1%, illetve 47,4% dolgozott, csak szünetben további 36,7%, valamint 48,4%, míg kizárólag a szorgalmi időszakban 7,1% és 4,2% dolgozott.

A nappali tagozatos diákok naponta átlagosan 6,3–6,8 órát dolgoznak. (Kivétel az iskola által szervezett munka, ahol a napi átlagóraszám 5,5 óra).

A kötelező iskolai, szakmai gyakorlaton dolgozó diákok a felvételt megelőző 12 hónap során – az összehasonlíthatóság érdekében napi 8 órás munkavégzéssel számolva – átlagosan 36,4 napot dolgoztak (15–19 évesek: 40,1 nap; 20–24 évesek: 33,3 nap; 25–29 évesek 34,7 nap). Az általuk ténylegesen teljesített munkaórák 31,2%-áért a diákok kaptak valamiféle javadalmazást. Nem kötelező szakmai gyakorlaton átlagosan 32,8 napot dolgoztak, és ezért 3/4 részük kapott fizetést.

### **2.2.3 A jelenlegi / utolsó munkahely**

#### **2.2.3.1 Munkahelykeresés**

A munkatapasztalattal rendelkező fiatalok többségénél (55,0%) a munkához jutás interperszonális kapcsolatok révén, szülő, rokon, barát, ismerős segítségével történt. Hirdetés, internet útján 20,2%-uk tudott elhelyezkedni, a munkaügyi központ kirendeltségei által pedig mindössze 7,1%-uk. A többi állásszerzési mód (magán-munkaközvetítő, (volt) tanintézet stb.) együtt 17,7%-os arányt képviselt, egyenként legfeljebb 3–4%-kal.

A felsőfokú végzettségűeknek kevésbé volt szükségük az interperszonális kapcsolatok kihasználására, azaz az alacsonyabb végzettségűekkel összehasonlítva ők kisebb arányban vették igénybe a barátok, ismerősök, rokonok segítségét (46,3%), és nagyobb arányban jutottak álláshoz hirdetés, internet (28,5%) útján volt tanintézetük segítségével (6,3%), illetve helyezkedtek el azokon a munkahelyeken, ahol korábban szakmai gyakorlatukat töltötték (7,1%).

Az elmúlt években valamelyest növekedett az álláskeresési módokon belül a munkaügyi központok szerepe. A munkaügyi központok által az álláshoz jutott fiatalok száma 2010-ben 63–64 ezer fő volt. Mindenképpen szükséges megjegyezni, hogy az általános iskola 8 osztályánál alacsonyabb iskolai végzettséggel rendelkezők fele a munkaügyi központok kirendeltségén keresztül tudott elhelyezkedni.

### A 15–29 éves munkatapasztalattal rendelkező fiatalok a jelenlegi / utolsó munkához jutás módja szerint, 2010

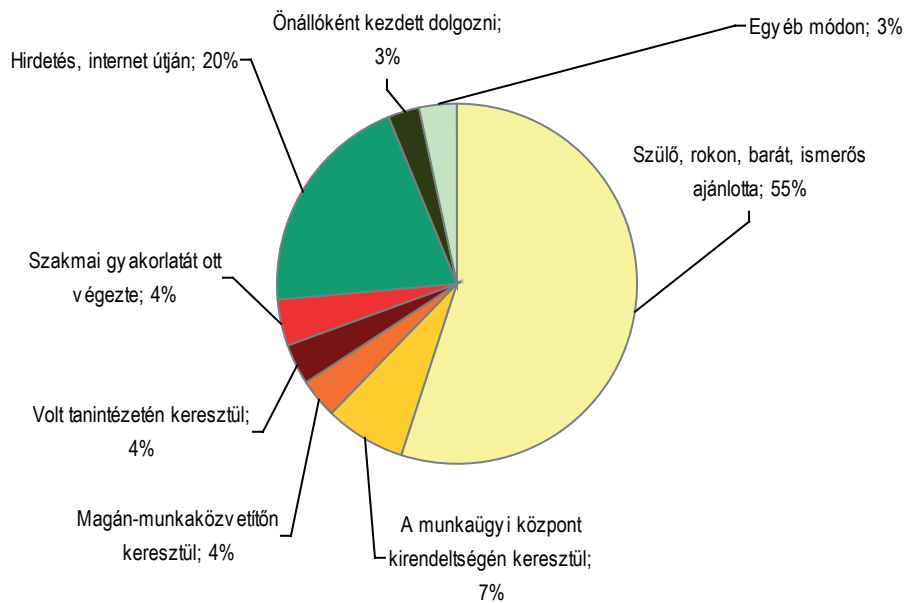

#### 2.2.3.2 Munkahely-kiválasztás

A munkatapasztalattal rendelkező fiatalok többségének semmiféle választási lehetősége nem volt a jelenlegi, illetve utolsó munkahely megválasztásánál. 39,1%-uk számára nem adódott más munkalehetőség, 28,3%-uk pedig tanult szakmájában nem tudott másutt elhelyezkedni. További 5,9%-uk ugyan maga választotta a jelenlegi / utolsó munkahelyet, de a legfőbb kiválasztási szempont a lakóhely közelsége volt. A fiataloknak mindössze egynegyede számára volt reális alternatíva a munkahelyválasztásnál. 9,0% ennél a munkáltatónál akart elhelyezkedni, 8,7% számára érdekesnek tűnt a munka, 6,6% számára pedig a fizetés, a megszerzhető jövedelem volt a vonzó. A munkahely kiválasztására vonatkozóan egyéb okot mindössze 2–3% jelölt.

#### 2.2.3.3 Állásváltoztatás

A munkaerőpiacra lépés idejétől függően az életkor előre haladtával természetesen nő a munkahely-változtatás valószínűsége. A fiatalok 44,5%-ának – az alkalmi, eseti, illetve a szüneti munkavállalástól eltekintve – egyetlen munkahelye volt a felvételig. 27,5%-uk kettő, 16,7%-uk pedig három munkahellyel rendelkezett, 3-nál többet 11,2% jelölt.

A felvétel idején dolgozó fiatalok túlnyomó többsége (85,3%) nem tervezte, hogy a közeljövőben állást, munkahelyet változtat. Ez egyáltalán nem meglepő, hiszen, mint már említettük, a munkahelyválasztásnál többnyire nincs reális alternatíva, s még a fiatalok sem igazán kockáztatják nehezen megszerzett állásukat. Az állásváltoztatást tervező mintegy 95 ezer fő több mint egynegyede (27,5%) képzettségének, érdeklődésének megfelelő munkát kíván végezni, további több mint egynegyed részük (26,8%) magasabb jövedelmet kíván elérni, közel egynegyedük (22,8%) pedig bizonytalan, vagy ideiglenes munkája helyett szeretne stabilabbra, kiszámíthatóbbra váltani. A potenciális állásváltoztatók közül csak minden tizedik indokolta szándékát azzal, hogy jelenlegi munkahelyén nincs lehetősége szakmai fejlődésre.

### A 15–29 éves munkatapasztalattal rendelkező fiatalok a jelenlegi / utolsó munkához jutás módja szerint, 2010

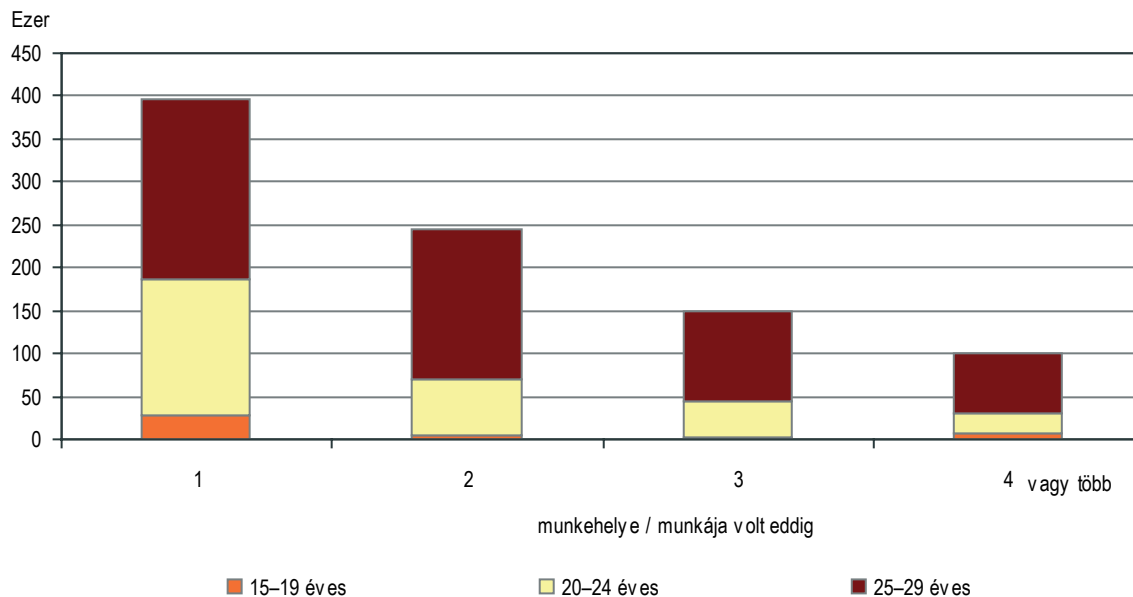

#### 2.2.3.4 A leghosszabb ideig tartó munkakeresés

A foglalkoztatottá váláshoz vezető első lépcsőfok az álláskeresés, amelynek elhúzódása, eredménytelensége számos negatív következménnyel jár. A tartós munkanélküliség állapota rontja a munkavállalói esélyeket, elidegenít a munka világától. A legalább egy éve munkát keresők, azaz a tartós munkanélküliek aránya Magyarországon nemzetközi összehasonlításban is magas, és ez a megállapítás a fiatal korosztályokra is igaz. 2010-ben az összes munkanélküli több mint fele (50,2%) ún. tartós munkanélküli volt, ezen belül a 15–29 éves korosztályt is 44,6%-os arány jellemezte. A 2010. évi ifjúsági ad hoc modul adatai szerint minden tizedik 15–29 éves fiatal életében előfordult már egy legalább egy évig tartó munkakeresési időszak. A felvétel idején munkanélküli fiatalok 47,9%-a mondhatta el ugyanezt magáról. A foglalkoztatott fiatalok 17,6%-a 1 hónapon belül, további 26,0%-uk 1–2 hónapon belül talált magának állást, de 11,2%-uk korábban már legalább egy évig keresett munkát. A felsőfokú végzettséggel rendelkező munkanélküli fiatalok 28,6%-a volt túl egy legalább egy évig tartó munkakeresési perióduson, a legfeljebb szakmunkásképzőt végzett munkanélkülieknek pedig több mint a fele (56,1%).

Az iskolai végzettség erősen befolyásolja, hogy mennyi idő alatt sikerül munkát találnia valakinek, miután befejezte tanulmányait. A diplomások esélyei feltételezhetően a legjobbak. A közel 143 ezer felsőfokú végzettségű 20–29 éves több mint egynegyedének (27,5%) azonnal, vagy 1 hónap alatt sikerült elhelyezkedni, közel egyharmaduk (31,1%) 2–3 hónapon alatt, további közel egyötödük (18,2%) pedig 4–6 hónap alatt talált állást. A tanulmányokat követően fél évet meghaladó idő alatt a diplomások 14,2%-a helyezkedett el, ezen belül fele arányban voltak azok, akiknél 1 évnél hosszabb idő telt el a diploma megszerzése, illetve a munkába állás között. A diplomások 9%-a a tanulmányokat követően nem szembesült az álláskeresés nehézségeivel, nekik ugyanis már a végzést megelőzően volt munkájuk.

A tanulmányok befejezése és az elhelyezkedés közötti időszakot a diplomások több mint négyötöde (81,3%) álláskereséssel töltötte, és mindössze 1,7% tett lépéseket önálló vállalkozás beindítására. 4,8% munkaerő-piaci pozíciójának további javítása érdekében egyéb képzésben vett részt. Egyéb tevékenységet 12,2% végzett, többségük feltételezhetően a munkába állást megelőzően az utolsó szünidőt kívánta „gond nélkül” eltölteni.

Azt, hogy a fiatal diplomásoknak mennyire stabil állásban sikerült tanulmányaikat követően elhelyezkedni, illetve milyen mértékben elégedettek a választott, (illetve már a végzést megelőzően létező) munkahellyel, mobilitásuk (állásváltoztatásaik) mértéke is tükrözi. A 20–29 éves diplomások több mint kétharmada (97 ezer fő) a felsőfokú végzettség megszerzése óta nem váltott munkahelyet. A mintegy 45 ezer munkahelyet váltók egyharmada fél éven belül – önszántából vagy kényszerből – vált meg munkahelyétől, többségük azonban 6 hónapnál hosszabb idő után váltott állást.

A diplomás fiatalok többsége (55,5%) jelenlegi munkahelyén olyan munkakörben dolgozik, amely teljesen megfelel végzettségi szintjének és területének. További 25,7% tanult szakmájának inkább megfelelő munkakört tölt be. Ezért nem meglepő, hogy a dolgozó fiatal diplomások 80,0%-a az iskolaválasztást illetően pozitívan nyilatkozott korábbi döntésével illetően, vagyis úgy gondolja, hogy ha most kezdené felsőfokú tanulmányait, akkor ma is ezt választaná. Az azonban, hogy a fiatal diplomások közel egyötöde olyan munkakörökben helyezkedik el, amely inkább nem felel meg (8,1%), illetve egyáltalán nem felel meg (10,6%) a végzettségi szintjének, és/vagy területének, részben az oktatási rendszer hiányosságait, a felduzzasztott felsőoktatás strukturális problémáit és természetesen a munkaerőpiac diszkrimináló szerepét is tükrözi. Vélhetően közülük kerül ki azok többsége, akik – ha ma jelentkeznének felsőfokú intézménybe – korábbi választásuktól eltérően döntenének. 55,3%-uk azért, mert elhelyezkedési esélyeik nagyon kedvezőtlenek, 41,3%-uk azért, mert szakmai érdeklődésük időközben megváltozott, és mindössze 3,4%-uk hivatkozott egyéb okra. Azok aránya pedig, akik egyáltalán nem tanulnának tovább, szinte elenyésző (0,7%). A felsőfokú intézménybe jelentkezéskor a fiatalok többsége viszonylag alapos ismereteket igyekezett begyűjteni a választott szakterület munkaerő-piaci jellemzőiről, az elhelyezkedési esélyekről, kereseti lehetőségekről. Ugyanakkor magas volt azok aránya (39,6%), akik nem igazán informálódtak jövőbeni szakmájukkal kapcsolatban.

### **2.2.3.5 Munkaválasztási preferenciák a fiatalok körében**

Munkalehetőség, kedvezőbb munkalehetőség reményében a fiatalok 2/3-a vállalná az ingázást más településre, jóllehet ezen belül 80,0%-uk csak úgy, ha az utazást fizetné a munkáltató. A 20–24 éves korcsoportú férfiakat és nőket egyaránt magasabb ingázási hajlandóság jellemzi. Az ilyen korú fiatalokat a családi kötöttségek még kevésbé terhelik, inkább tudják vállalni a napi ingázással járó terheket, mint idősebb társaik, ugyanakkor sokan közülük azzal is tisztában vannak, hogy munkatapasztalat híján elhelyezkedési esélyeik nem a legjobbak.

Köztudott, hogy a magyarok immobilak. A felvétel adatai alátámasztják, hogy a megállapítás a fiatalokra is igaz. A jó, szakképzettségnek megfelelő álláslehetőség, amennyiben az az ország más részébe való költözéssel jár együtt, vagy mint a munkanélküli élethelyzetből való kilábalás egyik, néha egyetlen lehetősége, nem igazán népszerű a fiatalok körében. Mindössze 45,2%-uk tartja elképzelhetőnek, hogy él ezzel a lehetőséggel munkaerő-piaci pozíciójának javítása érdekében. Túlnyomó többségük (72,0%-uk) csak abban az esetben, ha ehhez valamiféle támogatást is kapna. A napi ingázáshoz hasonlóan az elköltözést is a 20–24 éves korcsoportéhoz tartozók vállalnák a leginkább, jóllehet jóval alacsonyabb arányban. Az ilyen korú férfiak 54,8%-a, a nők 49,7%-a számára jelent alternatívát a jobb munkalehetőségnek, illetve a munkavállalásnak ez a módja. Az e mögött meghúzódó okok is hasonlóak a napi ingázást vállalóknál említettekhez. Vagyis a családi kötöttségek ebben a korban még kevésbé jelentenek visszatartó erőt, ezért az egzisztenciateremtés érdekében inkább vállalható ez a lehetőség. A munkavállalás miatti elköltözés gyakran nem jár együtt a teljes önállósodással, a szülői háztól való elszakadással. Sok fiatal esetében az ilyen jellegű munkavállalás inkább az ún. huzamos ingázást jelenti, mintsem a tényleges elköltözést.

Ha a munkavállalás érdekében meg kell válni a lakóhelytől, akkor szinte mindegy, hogy az az ország más részébe való költözést jelenti, vagy külföldi munkavállalás által valósul meg. Mindössze 2,9 százalékponttal alacsonyabb a fiatalok külföldre irányuló migrációs potenciálja (42,3%),

mint a belföldi, jóllehet mindegyik többszöröse a teljes munkavállalási korú (15–64 éves) népességet jellemző értéknek.<sup>3</sup> A külföldi munkát vállaló fiatalok munka jellegével kapcsolatos elképzelései ugyanakkor nagyon hasonlítanak a teljes sokaságéhoz. Mindkét sokaság 54–56%-a nyilatkozott úgy, hogy csak képesítésének, végzettségének megfelelő munkában dolgozna külföldön.

\* \* \*

A demográfiai előrejelzések szerint 2010 után is fokozatosan tovább csökken a munkavállalási korú népesség száma, miközben növekszik az 50 év felettiek aránya. Ezért különös figyelmet igényelnek a munkaerőpiacra lépő fiatalok. Rendkívül fontos, hogy közülük minél többen megfelelő képzettséget szerezzenek, és ennek birtokában minél hamarabb munkába tudjanak állni.

<sup>3</sup> A Munkaerő-felmérés, 2009. I. negyedévi „Munkaerő-forgalom, külföldi munkavállalási szándék” című kiegészítő felvétel alapján.

**ISBN 978-963-235-339-5**

**Elérhetőségek:**

*Felelős szerkesztő:* Janák Katalin főosztályvezető

*További információ:* Váradi Leventéné  
Telefon: (+36-1) 345-6468, e-mail: [Rita.Varadi@ksh.hu](mailto:Rita.Varadi@ksh.hu)

**Információs szolgálat**, telefon: (+36-1) 345-6789, fax: (+36-1) 345-6788



## TÁBLÁK

<b>Gazdasági aktivitás</b> .....	<b>34</b>
1.1.1 A 15–19 éves népesség gazdasági aktivitása nemek szerint .....	34
1.1.2 A 20–24 éves népesség gazdasági aktivitása nemek szerint .....	35
1.1.3 A 15–24 éves népesség gazdasági aktivitása nemek szerint .....	36
1.1.4 A 25–29 éves népesség gazdasági aktivitása nemek szerint .....	37
1.1.5 A 15–29 éves népesség gazdasági aktivitása nemek szerint .....	38
1.1.6 A 15–64 éves népesség gazdasági aktivitása nemek szerint .....	39
<b>Legmagasabb iskolai végzettség</b> .....	<b>40</b>
2.1.1 A 15–24 éves foglalkoztatottak száma legmagasabb iskolai végzettség és nemek szerint .....	40
2.1.2 A 25–29 éves foglalkoztatottak száma legmagasabb iskolai végzettség és nemek szerint .....	42
2.1.3 A 20–29 éves foglalkoztatottak száma legmagasabb iskolai végzettség és nemek szerint .....	44
2.1.4 A 15–29 éves foglalkoztatottak száma legmagasabb iskolai végzettség és nemek szerint .....	46
2.2.1 A 15–24 éves munkanélküliek száma legmagasabb iskolai végzettség és nemek szerint .....	48
2.2.2 A 25–29 éves munkanélküliek száma legmagasabb iskolai végzettség és nemek szerint .....	50
2.2.3 A 20–29 éves munkanélküliek száma legmagasabb iskolai végzettség és nemek szerint .....	52
2.2.4 A 15–29 éves munkanélküliek száma legmagasabb iskolai végzettség és nemek szerint .....	54
2.3.1 A 15–24 éves inaktíva száma legmagasabb iskolai végzettség és nemek szerint .....	56
2.3.2 A 25–29 éves inaktíva száma legmagasabb iskolai végzettség és nemek szerint .....	58
2.3.3 A 20–29 éves inaktíva száma legmagasabb iskolai végzettség és nemek szerint .....	60
2.3.4 A 15–29 éves inaktíva száma legmagasabb iskolai végzettség és nemek szerint .....	62
2.4.1 A 15–24 éves népesség száma legmagasabb iskolai végzettség és nemek szerint .....	64
2.4.2 A 25–29 éves népesség száma legmagasabb iskolai végzettség és nemek szerint .....	66
2.4.3 A 20–29 éves népesség száma legmagasabb iskolai végzettség és nemek szerint .....	68
2.4.4 A 15–29 éves népesség száma legmagasabb iskolai végzettség és nemek szerint .....	70
2.5.1 A 15–24 évesek foglalkoztatási rátája legmagasabb iskolai végzettség és nemek szerint .....	72
2.5.2 A 25–29 évesek foglalkoztatási rátája legmagasabb iskolai végzettség és nemek szerint .....	74
2.5.3 A 20–29 évesek foglalkoztatási rátája legmagasabb iskolai végzettség és nemek szerint .....	76
2.5.4 A 15–29 évesek foglalkoztatási rátája legmagasabb iskolai végzettség és nemek szerint .....	78

2.6.1 A 15–24 évesek munkanélküliségi rátája legmagasabb iskolai végzettség és nemek szerint .....	80
2.6.2 A 25–29 évesek munkanélküliségi rátája legmagasabb iskolai végzettség és nemek szerint .....	82
2.6.3 A 20–29 évesek munkanélküliségi rátája legmagasabb iskolai végzettség és nemek szerint .....	84
2.6.4 A 15–29 évesek munkanélküliségi rátája legmagasabb iskolai végzettség és nemek szerint .....	86
<b>Az oktatásban való részvétel.....</b>	<b>88</b>
3.1.1 15–29 éves népesség nemek, korcsoportok és nappali tagozatos képzésben való részvétel szerint.....	88
3.1.2 15–29 éves népesség gazdasági aktivitás, korcsoportok és nappali tagozatos képzésben való részvétel szerint.....	89
<b>A munka és a tanulás .....</b>	<b>91</b>
4.1.1 15–29 éves népesség munkavállalása tanév közben / szorgalmi időszakban nemek és korcsoportok szerint .....	91
4.1.2 15–29 éves népesség munkavállalása tanév közben / szorgalmi időszakban gazdasági aktivitás és korcsoportok szerint.....	92
4.2.1 15–29 éves népesség munkavállalása szünetekben nemek és korcsoportok szerint.....	93
4.2.2 15–29 éves népesség munkavállalása szünetekben gazdasági aktivitás és korcsoportok szerint .....	94
4.3.1 15–29 éves népesség nemek, korcsoportok és kötelező iskolai, szakmai gyakorlaton való részvétel szerint .....	95
4.3.2 15–29 éves népesség gazdasági aktivitás, korcsoportok és kötelező iskolai, szakmai gyakorlaton való részvétel szerint .....	96
4.4.1 15–29 éves népesség nemek, korcsoportok és nem kötelező iskolai, szakmai gyakorlaton való részvétel szerint.....	97
4.4.2 15–29 éves népesség gazdasági aktivitás, korcsoportok és nem kötelező iskolai, szakmai gyakorlaton való részvétel szerint .....	98
4.5.1 15–29 éves népesség nemek, korcsoportok és iskola által szervezett munkában való részvétel szerint .....	99
4.5.2 15–29 éves népesség gazdasági aktivitás, korcsoportok és iskola által szervezett munkában gyakorlaton való részvétel szerint.....	100
4.6.1 15–29 éves népesség nemek, korcsoportok és diákszövetkezet által közvetített munkában való részvétel szerint.....	101
4.6.2 15–29 éves népesség gazdasági aktivitás, korcsoportok és diákszövetkezet által közvetített munkában gyakorlaton való részvétel szerint .....	102
4.7.1 15–29 éves népesség nemek, korcsoportok és egyéb munkában való részvétel szerint.....	103
4.7.2 15–29 éves népesség gazdasági aktivitás, korcsoportok és egyéb munkában való részvétel szerint.....	104
4.8.1 15–29 éves népesség korcsoportok és aszerint, hogy milyen jellegű munkában hány napot dolgoztak az elmúlt 12 hónapban .....	105
<b>Idegennyelvi ismeretek, szakképesítés.....</b>	<b>108</b>
5.1.1 15–29 éves népesség nemek, korcsoportok és idegennyelv-tudás szerint .....	108
5.1.2 15–29 éves népesség gazdasági aktivitás, korcsoportok és idegennyelv-tudás szerint.....	109

5.2.1 15–29 éves népesség nemek, korcsoportok és aszerint, hányféle idegennyelv-tudással rendelkeznek .....	111
5.2.2 15–29 éves népesség gazdasági aktivitás, korcsoportok és aszerint, hányféle idegennyelv-tudással rendelkeznek .....	112
5.3.1 15–29 éves népesség nemek, korcsoportok és az ismert idegennyelv fajtája szerint.....	114
5.3.2 15–29 éves népesség gazdasági aktivitás, korcsoportok és az ismert idegen nyelv fajtája szerint.....	115
5.4.1 15–29 éves angol nyelvtudással rendelkező népesség nemek, korcsoportok és a nyelvtudás szintje szerint .....	116
5.4.2 15–29 éves angol nyelvtudással rendelkező népesség gazdasági aktivitás, korcsoportok és a nyelvtudás szintje szerint.....	117
5.4.3 15–29 éves német nyelvtudással rendelkező népesség nemek, korcsoportok és a nyelvtudás szintje szerint.....	118
5.4.4 15–29 éves német nyelvtudással rendelkező népesség gazdasági aktivitás, korcsoportok és a nyelvtudás szintje szerint.....	119
5.4.5 15–29 éves francia nyelvtudással rendelkező népesség nemek, korcsoportok és a nyelvtudás szintje szerint.....	120
5.4.6 15–29 éves francia nyelvtudással rendelkező népesség gazdasági aktivitás, korcsoportok és a nyelvtudás szintje szerint.....	121
5.5.1 15–29 éves népesség nemek, korcsoportok és aszerint, hogyan rendelkeznek-e nyelvvizsgával .....	122
5.5.2 15–29 éves népesség gazdasági aktivitás, korcsoportok és aszerint, hogyan rendelkeznek-e nyelvvizsgával .....	123
5.5.3 15–29 éves népesség nemek, korcsoportok és legmagasabb szintű nyelvvizsgájuk szerint .....	124
5.5.4 15–29 éves népesség gazdasági aktivitás, korcsoportok és legmagasabb szintű nyelvvizsgájuk szerint .....	125
5.5.5 15–29 éves angol nyelvtudással rendelkező népesség nemek, korcsoportok és nyelvvizsgájuk szintje szerint .....	126
5.5.6 15–29 éves angol nyelvtudással rendelkező népesség gazdasági aktivitás, korcsoportok és nyelvvizsgájuk szintje szerint.....	127
5.5.7 15–29 éves német nyelvtudással rendelkező népesség nemek, korcsoportok és nyelvvizsgájuk szintje szerint.....	128
5.5.6 15–29 éves német nyelvtudással rendelkező népesség gazdasági aktivitás, korcsoportok és nyelvvizsgájuk szintje szerint.....	129
5.6.1 15–29 éves idegennyelv-tudással rendelkező népesség véleménye az általános és középiskolai nyelvoktatás eredményességéről nemek és korcsoportok szerint .....	130
5.6.2 15–29 éves idegennyelv-tudással rendelkező népesség véleménye az általános és középiskolai nyelvoktatás eredményességéről nemek és korcsoportok szerint .....	131
5.7.1 15–29 éves népesség iskolarendszeren kívüli szakmai képzésben való részvétel, nemek és korcsoportok szerint .....	132
5.7.2 15–29 éves népesség iskolarendszeren kívüli szakmai képzésben való részvétel, gazdasági aktivitás és korcsoportok szerint .....	133
<b>Továbbtanulási tervek.....</b>	<b>134</b>
6.1.1 15–29 éves népesség továbbtanulási tervei nemek és korcsoportok szerint .....	134
6.1.2 15–29 éves népesség továbbtanulási tervei gazdasági aktivitás és korcsoportok szerint .....	136

6.2.1 15–29 éves továbbtanulást tervezők nemek, korcsoportok és aszerint, hogy milyen formában tervezik a tanulást.....	138
6.2.2 15–29 éves továbbtanulást tervezők gazdasági aktivitás, korcsoportok és aszerint, hogy milyen formában tervezik a tanulást .....	139
<b>Az iskolaválasztás szempontjai, az iskolaválasztás utólagos megítélése.....</b>	<b>140</b>
7.1.1 Az iskolaválasztás szempontjai a 15–29 éves felsőfokú oktatásban részt vevők, illetve felsőfokú végzettségűek körében nemek és korcsoportok szerint .....	140
7.1.2 Az iskolaválasztás szempontjai a 15–29 éves felsőfokú oktatásban részt vevők, illetve felsőfokú végzettségűek körében gazdasági aktivitás és korcsoportok szerint .....	141
7.2.1 15–29 éves felsőfokú oktatásban részt vevők, illetve felsőfokú végzettségűek elégedettsége a választásával nemek és korcsoportok szerint .....	142
7.2.2 15–29 éves felsőfokú oktatásban részt vevők, illetve felsőfokú végzettségűek elégedettsége a választásával gazdasági aktivitás és korcsoportok szerint .....	143
<b>Munkaerő-piaci tapasztalat.....</b>	<b>144</b>
8.1.1 15–29 éves népesség nemek, korcsoportok és munkatapasztalat szerint.....	144
8.1.2 15–29 éves népesség nemek, gazdasági aktivitás és munkatapasztalat szerint .....	145
<b>A jelenlegi/utolsó munkahelyre, munkára vonatkozó információk .....</b>	<b>146</b>
9.1.1 15–29 éves munkatapasztalattal rendelkező, de jelenleg nem dolgozó népesség nemek, korcsoportok és aszerint, hogy mennyi ideig dolgoztak utolsó munkájukban .....	146
9.1.2 15–29 éves munkatapasztalattal rendelkező, de jelenleg nem dolgozó népesség gazdasági aktivitás, korcsoportok és aszerint, hogy mennyi ideig dolgoztak utolsó munkájukban .....	147
9.2.1 15–29 éves munkatapasztalattal rendelkező népesség nemek, korcsoportok és aszerint, hogyan találták jelenlegi / utolsó munkájukat.....	148
9.2.2 15–29 éves munkatapasztalattal rendelkező népesség gazdasági aktivitás, korcsoportok és aszerint, hogyan találták jelenlegi / utolsó munkájukat .....	150
9.3.1 15–29 éves munkatapasztalattal rendelkező népesség nemek, korcsoportok és aszerint, miért azt a munkát választották, amelyben jelenleg dolgoznak / utoljára dolgoztak .....	152
9.3.2 15–29 éves munkatapasztalattal rendelkező népesség gazdasági aktivitás, korcsoportok és aszerint, miért azt a munkát választották, amelyben jelenleg dolgoznak / utoljára dolgoztak .....	154
9.4.1 15–29 éves munkatapasztalattal rendelkező népesség nemek, korcsoportok és aszerint, hány munkahellyel / munkával rendelkeztek eddig .....	156
9.4.2 15–29 éves munkatapasztalattal rendelkező népesség gazdasági aktivitás, korcsoportok és aszerint, hány munkahellyel / munkával rendelkeztek eddig .....	157
9.5.1 15–29 éves jelenleg dolgozó népesség nemek, korcsoportok és aszerint, hogy terveznek-e állást / munkahelyet változtatni.....	158
9.5.2 15–29 éves jelenleg dolgozó népesség nemek, gazdasági aktivitás és aszerint, hogy terveznek-e állást / munkahelyet változtatni.....	160

<b>Munkavállalást segítő ismeretek.....</b>	<b>162</b>
10.1.1 15–29 éves munkatapasztalattal rendelkező népesség nemek, korcsoportok és aszerint, hogy milyen mértékben segítette munkavállalásukat idegen nyelv ismeretük .....	162
10.1.2 15–29 éves munkatapasztalattal rendelkező népesség gazdasági aktivitás, korcsoportok és aszerint, hogy milyen mértékben segítette munkavállalásukat idegennyelv-ismeretük .....	163
10.2.1 15–29 éves munkatapasztalattal rendelkező népesség nemek, korcsoportok és aszerint, hogy milyen mértékben segítette munkavállalásukat az elvégzett szakmai képzés .....	164
10.2.2 15–29 éves munkatapasztalattal rendelkező népesség gazdasági aktivitás, korcsoportok és aszerint, hogy milyen mértékben segítette munkavállalásukat az elvégzett szakmai képzés .....	165
10.3.1 15–29 éves munkatapasztalattal rendelkező népesség nemek, korcsoportok és aszerint, hogy milyen mértékben segítette munkavállalásukat számítógépes ismeretük .....	166
10.3.2 15–29 éves munkatapasztalattal rendelkező népesség gazdasági aktivitás, korcsoportok és aszerint, hogy milyen mértékben segítette munkavállalásukat számítógépes ismeretük .....	167
<b>Munkakeresés .....</b>	<b>168</b>
11.1.1 15–29 éves jelenleg nem dolgozó népesség nemek, korcsoportok és annak oka szerint, amiért nem dolgoznak .....	168
11.1.2 15–29 éves jelenleg nem dolgozó népesség nemek, korcsoportok és annak oka szerint, amiért nem dolgoznak .....	169
12.1.1 15–29 éves népesség nemek, korcsoportok és a leghosszabb ideig tartó munkakeresés ideje szerint .....	170
12.1.2 15–29 éves népesség gazdasági aktivitás, korcsoportok és a leghosszabb ideig tartó munkakeresés ideje szerint .....	171
<b>Munkavállalási preferenciák a fiatalok körében .....</b>	<b>172</b>
13.1.1 15–29 éves népesség munkavállalási preferenciái nemek és korcsoportok szerint A napi ingázás vállalása .....	172
13.1.2 15–29 éves népesség munkavállalási preferenciái gazdasági aktivitás és korcsoportok szerint A napi ingázás vállalása .....	173
13.2.1 15–29 éves népesség munkavállalási preferenciái nemek és korcsoportok szerint Az elköltözés vállalása.....	174
13.2.2 15–29 éves népesség munkavállalási preferenciái gazdasági aktivitás és korcsoportok szerint Az elköltözés vállalása.....	175
13.3.1 15–29 éves népesség munkavállalási preferenciái nemek és korcsoportok szerint A külföldi munka vállalása.....	176
13.3.2 15–29 éves népesség munkavállalási preferenciái gazdasági aktivitás és korcsoportok szerint A külföldi munka vállalása.....	177

**1.1.1 A 15–19 éves népesség gazdasági aktivitása nemek szerint  
1998 – 2010**

Időszak	Foglalkoztatott	Munkanélküli	Gazdaságilag aktív	Gazdaságilag nem aktív	Összesen	Foglalkoztatási ráta	Munkanélküliségi ráta	Aktivitási ráta
	ezer fő					%		

**Együtt**

1998	78,1	28,2	106,3	602,6	708,9	11,0	26,5	15,0
1999	65,8	21,6	87,4	591,4	678,8	9,7	24,7	12,9
2000	53,8	18,4	72,2	586,1	658,3	8,2	25,5	11,0
2001	45,8	13,2	59,0	586,3	645,3	7,1	22,4	9,1
2002	31,5	11,7	43,2	590,9	634,1	5,0	27,1	6,8
2003	24,9	11,8	36,7	589,3	626,0	4,0	32,2	5,9
2004	22,4	12,0	34,4	586,2	620,6	3,6	34,9	5,5
2005	20,4	12,4	32,8	581,9	614,7	3,3	37,7	5,3
2006	20,6	12,1	32,7	576,5	609,2	3,4	36,9	5,4
2007	17,6	9,8	27,4	579,0	606,4	2,9	35,7	4,5
2008	16,2	10,0	26,2	574,2	600,4	2,7	38,2	4,4
2009	11,8	11,5	23,3	567,3	590,6	2,0	49,4	3,9
2010	11,5	9,7	21,2	557,3	578,6	2,0	45,7	3,7

**Férfiak**

1998	41,0	16,1	57,1	303,9	361,0	11,4	28,2	15,8
1999	36,7	12,7	49,4	295,4	344,8	10,6	25,7	14,3
2000	27,9	10,7	38,6	294,9	333,5	8,4	27,7	11,6
2001	25,8	7,5	33,3	292,9	326,2	7,9	22,5	10,2
2002	18,0	6,1	24,1	295,9	320,0	5,6	25,3	7,5
2003	15,2	6,8	22,0	293,5	315,5	4,8	30,9	7,0
2004	14,2	8,2	22,4	291,2	313,6	4,5	36,6	7,1
2005	12,5	7,9	20,3	290,9	311,3	4,0	38,6	6,5
2006	13,0	7,7	20,7	288,1	308,7	4,2	37,3	6,7
2007	11,4	6,5	17,9	289,4	307,3	3,7	36,2	5,8
2008	10,7	6,6	17,3	287,2	304,4	3,5	38,3	5,7
2009	7,4	7,1	14,5	286,0	300,5	2,5	49,2	4,8
2010	6,3	6,1	12,4	281,5	293,9	2,1	49,4	4,2

**Nők**

1998	37,1	12,1	49,2	298,7	347,9	10,7	24,6	14,1
1999	29,1	8,9	38,0	296,0	334,0	8,7	23,4	11,4
2000	25,9	7,7	33,6	291,2	324,8	8,0	22,9	10,3
2001	20,0	5,7	25,7	293,4	319,1	6,3	22,2	8,1
2002	13,5	5,6	19,1	295,0	314,1	4,3	29,3	6,1
2003	9,7	5,0	14,7	295,8	310,5	3,1	34,0	4,7
2004	8,2	3,8	12,0	295,0	307,0	2,7	31,7	3,9
2005	8,0	4,5	12,5	290,9	303,4	2,6	36,2	4,1
2006	7,7	4,4	12,0	288,5	300,5	2,6	36,2	4,0
2007	6,2	3,3	9,5	289,6	299,0	2,1	34,7	3,2
2008	5,5	3,4	8,9	287,1	296,0	1,9	38,0	3,0
2009	4,4	4,4	8,8	281,3	290,1	1,5	49,7	3,0
2010	5,3	3,6	8,9	275,8	284,7	1,9	40,4	3,1



**1.1.2 A 20–24 éves népesség gazdasági aktivitása nemek szerint  
1998 – 2010**

Időszak	Foglalkoztatott	Munkanélküli	Gazdaságilag aktív	Gazdaságilag nem aktív	Összesen	Foglalkoztatási ráta	Munkanélküliségi ráta	Aktivitási ráta
	ezer fő					%		
<b>Együtt</b>								
1998	445,5	57,1	502,6	326,2	828,8	53,8	11,4	60,6
1999	447,4	54,4	501,8	323,3	825,1	54,2	10,8	60,8
2000	419,6	50,3	469,9	329,7	799,6	52,5	10,7	58,8
2001	388,5	41,9	430,4	339,1	769,5	50,5	9,7	55,9
2002	360,1	44,8	404,9	334,5	739,4	48,7	11,1	54,8
2003	330,6	43,1	373,7	331,7	705,4	46,9	11,5	53,0
2004	283,4	43,9	327,3	348,3	675,6	41,9	13,4	48,4
2005	257,0	54,5	311,5	344,9	656,4	39,2	17,5	47,5
2006	250,9	52,0	303,0	341,7	644,7	38,9	17,2	47,0
2007	243,9	47,8	291,8	348,1	639,9	38,1	16,4	45,6
2008	229,6	51,0	280,6	347,0	627,6	36,6	18,2	44,7
2009	208,1	67,7	275,7	348,6	624,3	33,3	24,5	44,2
2010	207,3	69,5	276,9	340,6	617,5	33,6	25,1	44,8
<b>Férfiak</b>								
1998	250,4	38,6	289,0	129,0	418,0	59,9	13,4	69,1
1999	250,7	34,0	284,7	131,3	416,0	60,3	11,9	68,4
2000	237,7	31,8	269,5	133,9	403,4	58,9	11,8	66,8
2001	220,2	26,6	246,8	141,6	388,4	56,7	10,8	63,5
2002	198,3	26,8	225,1	148,2	373,3	53,1	11,9	60,3
2003	183,6	24,9	208,5	145,9	354,4	51,8	11,9	58,8
2004	157,6	25,1	182,7	156,4	339,1	46,5	13,7	53,9
2005	143,7	30,3	174,0	155,7	329,7	43,6	17,4	52,8
2006	141,9	27,6	169,5	153,7	323,2	43,9	16,3	52,5
2007	140,0	26,0	166,0	153,6	319,6	43,8	15,6	51,9
2008	132,6	27,3	159,9	154,4	314,3	42,2	17,1	50,9
2009	114,8	40,8	155,6	158,3	313,9	36,6	26,2	49,6
2010	114,4	40,6	155,0	155,4	310,4	36,8	26,2	49,9
<b>Nők</b>								
1998	195,1	18,5	213,6	197,2	410,8	47,5	8,7	52,0
1999	196,7	20,4	217,1	192,0	409,1	48,1	9,4	53,1
2000	181,9	18,5	200,4	195,8	396,2	45,9	9,2	50,6
2001	168,3	15,3	183,6	197,5	381,1	44,2	8,3	48,2
2002	161,8	18,0	179,8	186,3	366,1	44,2	10,0	49,1
2003	147,0	18,2	165,2	185,8	351,0	41,9	11,0	47,1
2004	125,8	18,8	144,6	191,9	336,5	37,4	13,0	43,0
2005	113,3	24,2	137,4	189,2	326,6	34,7	17,6	42,1
2006	109,0	24,4	133,4	188,1	321,5	33,9	18,3	41,5
2007	103,9	21,9	125,8	194,5	320,3	32,4	17,4	39,3
2008	97,0	23,7	120,7	192,5	313,3	31,0	19,7	38,5
2009	93,3	26,9	120,2	190,3	310,5	30,0	22,4	38,7
2010	92,9	28,9	121,8	185,2	307,0	30,3	23,7	39,7

**1.1.3 A 15–24 éves népesség gazdasági aktivitása nemek szerint  
1998 – 2010**

Időszak	Foglalkoztatott	Munkanélküli	Gazdaságilag aktív	Gazdaságilag nem aktív	Összesen	Foglalkoztatási ráta	Munkanélküliségi ráta	Aktivitási ráta
	ezer fő					%		
<b>Együtt</b>								
1998	523,6	85,3	608,9	928,8	1 537,7	34,1	14,0	39,6
1999	513,2	76,0	589,2	914,7	1 503,9	34,1	12,9	39,2
2000	473,4	68,7	542,1	915,8	1 457,9	32,5	12,7	37,2
2001	434,3	55,1	489,4	925,4	1 414,8	30,7	11,3	34,6
2002	391,6	56,5	448,1	925,4	1 373,5	28,5	12,6	32,6
2003	355,5	54,9	410,4	921,0	1 331,4	26,7	13,4	30,8
2004	305,8	55,9	361,7	934,5	1 296,2	23,6	15,5	27,9
2005	277,4	66,9	344,3	926,8	1 271,0	21,8	19,4	27,1
2006	271,5	64,1	335,6	918,3	1 253,9	21,7	19,1	26,8
2007	261,6	57,6	319,2	927,1	1 246,2	21,0	18,0	25,6
2008	245,8	61,0	306,8	921,2	1 228,0	20,0	19,9	25,0
2009	219,9	79,2	299,0	915,9	1 214,9	18,1	26,5	24,6
2010	218,8	79,2	298,1	897,9	1 196,0	18,3	26,6	24,9
<b>Férfiak</b>								
1998	291,4	54,7	346,1	432,9	779,0	37,4	15,8	44,4
1999	287,4	46,7	334,1	426,7	760,8	37,8	14,0	43,9
2000	265,6	42,5	308,1	428,8	736,9	36,0	13,8	41,8
2001	246,0	34,1	280,1	434,5	714,6	34,4	12,2	39,2
2002	216,3	32,9	249,2	444,1	693,3	31,2	13,2	35,9
2003	198,8	31,7	230,5	439,4	669,9	29,7	13,8	34,4
2004	171,8	33,3	205,1	447,6	652,7	26,3	16,2	31,4
2005	156,2	38,2	194,4	446,6	641,0	24,4	19,6	30,3
2006	154,9	35,3	190,2	441,7	631,9	24,5	18,6	30,1
2007	151,4	32,4	183,9	443,1	626,9	24,2	17,6	29,3
2008	143,3	33,9	177,2	441,6	618,8	23,2	19,1	28,6
2009	122,2	47,9	170,1	444,2	614,3	19,9	28,2	27,7
2010	120,6	46,7	167,4	436,9	604,3	20,0	27,9	27,7
<b>Nők</b>								
1998	232,2	30,6	262,8	495,9	758,7	30,6	11,6	34,6
1999	225,8	29,3	255,1	488,0	743,1	30,4	11,5	34,3
2000	207,8	26,2	234,0	487,0	721,0	28,8	11,2	32,5
2001	188,3	21,0	209,3	490,9	700,2	26,9	10,0	29,9
2002	175,3	23,6	198,9	481,3	680,2	25,8	11,9	29,2
2003	156,7	23,2	179,9	481,6	661,5	23,7	12,9	27,2
2004	134,0	22,6	156,6	486,9	643,5	20,8	14,4	24,3
2005	121,2	28,7	149,9	480,1	630,0	19,2	19,1	23,8
2006	116,7	28,8	145,5	476,5	622,0	18,8	19,8	23,4
2007	110,1	25,2	135,3	484,0	619,3	17,8	18,6	21,8
2008	102,5	27,1	129,6	479,6	609,2	16,8	20,9	21,3
2009	97,7	31,2	128,9	471,7	600,6	16,3	24,2	21,5
2010	98,2	32,5	130,7	461,0	591,7	16,6	24,9	22,1

**1.1.4 A 25–29 éves népesség gazdasági aktivitása nemek szerint  
1998 – 2010**

Időszak	Foglalkoztatott	Munkanélküli	Gazdaságilag aktív	Gazdaságilag nem aktív	Összesen	Foglalkoztatási ráta	Munkanélküliségi ráta	Aktivitási ráta
	ezer fő					%		
<b>Együtt</b>								
1998	474,6	43,5	518,1	193,1	711,2	66,7	8,4	72,8
1999	500,8	41,2	542,0	184,4	726,4	68,9	7,6	74,6
2000	529,2	41,6	570,8	186,7	757,5	69,9	7,3	75,4
2001	557,7	41,6	599,3	191,5	790,8	70,5	6,9	75,8
2002	572,6	43,2	615,8	203,7	819,5	69,9	7,0	75,1
2003	591,0	43,6	634,6	204,4	839,0	70,4	6,9	75,6
2004	601,4	41,6	643,0	195,8	838,8	71,7	6,5	76,7
2005	581,1	51,9	633,0	185,0	818,0	71,0	8,2	77,4
2006	563,8	53,0	616,8	174,9	791,7	71,2	8,6	77,9
2007	547,0	50,3	597,2	166,8	764,0	71,6	8,4	78,2
2008	518,4	52,0	570,4	159,0	729,4	71,1	9,1	78,2
2009	474,4	65,7	540,1	160,6	700,8	67,7	12,2	77,1
2010	452,3	75,6	527,9	155,9	683,8	66,1	14,3	77,2
<b>Férfiak</b>								
1998	289,7	26,6	316,3	43,9	360,2	80,4	8,4	87,8
1999	304,7	25,9	330,6	37,2	367,8	82,8	7,8	89,9
2000	316,6	25,7	342,3	41,1	383,4	82,6	7,5	89,3
2001	333,2	25,7	358,9	41,4	400,3	83,2	7,2	89,7
2002	340,1	26,1	366,2	48,8	415,0	82,0	7,1	88,2
2003	344,8	25,8	370,6	53,7	424,3	81,3	7,0	87,3
2004	351,8	22,6	374,4	50,3	424,7	82,8	6,0	88,2
2005	340,2	26,3	366,4	48,8	415,3	81,9	7,2	88,2
2006	327,5	30,1	357,6	44,6	402,1	81,4	8,4	88,9
2007	317,1	28,9	346,0	42,4	388,4	81,6	8,4	89,1
2008	298,3	28,5	326,8	43,8	370,5	80,5	8,7	88,2
2009	268,6	39,2	307,9	48,0	355,9	75,5	12,7	86,5
2010	252,8	45,0	297,8	48,2	346,0	73,1	15,1	86,1
<b>Nők</b>								
1998	184,9	16,9	201,8	149,2	351,0	52,7	8,4	57,5
1999	196,1	15,3	211,4	147,2	358,6	54,7	7,2	59,0
2000	212,6	15,9	228,5	145,6	374,1	56,8	7,0	61,1
2001	224,5	15,9	240,4	150,1	390,5	57,5	6,6	61,6
2002	232,5	17,1	249,6	154,9	404,5	57,5	6,9	61,7
2003	246,2	17,8	264,0	150,7	414,7	59,4	6,7	63,7
2004	249,6	19,0	268,6	145,5	414,1	60,3	7,1	64,9
2005	240,9	25,6	266,5	136,2	402,7	59,8	9,6	66,2
2006	236,3	22,9	259,2	130,4	389,6	60,7	8,8	66,5
2007	229,9	21,4	251,2	124,4	375,6	61,2	8,5	66,9
2008	220,1	23,5	243,6	115,2	358,8	61,3	9,6	67,9
2009	205,8	26,5	232,3	112,6	344,9	59,7	11,4	67,4
2010	199,5	30,6	230,1	107,7	337,8	59,0	13,3	68,1

**1.1.5 A 15–29 éves népesség gazdasági aktivitása nemek szerint  
1998 – 2010**

Időszak	Foglalkoztatott	Munkanélküli	Gazdaságilag aktív	Gazdaságilag nem aktív	Összesen	Foglalkoztatási ráta	Munkanélküliségi ráta	Aktivitási ráta
	ezer fő					%		
<b>Együtt</b>								
1998	998,2	128,8	1 127,0	1 121,9	2 248,9	44,4	11,4	50,1
1999	1 014,0	117,2	1 131,2	1 099,1	2 230,3	45,5	10,4	50,7
2000	1 002,6	110,3	1 112,9	1 102,5	2 215,4	45,3	9,9	50,2
2001	992,0	96,7	1 088,7	1 116,9	2 205,6	45,0	8,9	49,4
2002	964,2	99,7	1 063,9	1 129,1	2 193,0	44,0	9,4	48,5
2003	946,5	98,5	1 045,0	1 125,4	2 170,4	43,6	9,4	48,1
2004	907,2	97,5	1 004,7	1 130,3	2 135,0	42,5	9,7	47,1
2005	858,5	118,8	977,2	1 111,8	2 089,0	41,1	12,2	46,8
2006	835,4	117,1	952,4	1 093,2	2 045,7	40,8	12,3	46,6
2007	808,5	107,8	916,4	1 093,9	2 010,3	40,2	11,8	45,6
2008	764,1	113,0	877,2	1 080,2	1 957,3	39,0	12,9	44,8
2009	694,3	144,9	839,2	1 076,5	1 915,7	36,2	17,3	43,8
2010	671,1	154,8	825,9	1 053,8	1 879,8	35,7	18,7	43,9
<b>Férfiak</b>								
1998	581,1	81,3	662,4	476,8	1 139,2	51,0	12,3	58,1
1999	592,1	72,6	664,7	463,9	1 128,6	52,5	10,9	58,9
2000	582,2	68,2	650,4	469,9	1 120,3	52,0	10,5	58,1
2001	579,2	59,8	639,0	475,9	1 114,9	52,0	9,4	57,3
2002	556,4	59,0	615,4	492,9	1 108,3	50,2	9,6	55,5
2003	543,6	57,5	601,1	493,1	1 094,2	49,7	9,6	54,9
2004	523,6	55,9	579,5	497,9	1 077,4	48,6	9,6	53,8
2005	496,4	64,4	560,8	495,5	1 056,3	47,0	11,5	53,1
2006	482,4	65,4	547,8	486,3	1 034,0	46,7	11,9	53,0
2007	468,6	61,3	529,9	485,4	1 015,3	46,1	11,6	52,2
2008	441,5	62,4	503,9	485,4	989,3	44,6	12,4	50,9
2009	390,8	87,2	478,0	492,3	970,2	40,3	18,2	49,3
2010	373,4	91,7	465,1	485,2	950,3	39,3	19,7	48,9
<b>Nők</b>								
1998	417,1	47,5	464,6	645,1	1 109,7	37,6	10,2	41,9
1999	421,9	44,6	466,5	635,2	1 101,7	38,3	9,6	42,3
2000	420,4	42,1	462,5	632,6	1 095,1	38,4	9,1	42,2
2001	412,8	36,9	449,7	641,0	1 090,7	37,8	8,2	41,2
2002	407,8	40,7	448,5	636,2	1 084,7	37,6	9,1	41,3
2003	402,9	41,0	443,9	632,3	1 076,2	37,4	9,2	41,2
2004	383,6	41,6	425,2	632,4	1 057,6	36,3	9,8	40,2
2005	362,1	54,3	416,4	616,3	1 032,7	35,1	13,0	40,3
2006	353,0	51,7	404,7	606,9	1 011,6	34,9	12,8	40,0
2007	340,0	46,5	386,5	608,5	994,9	34,2	12,0	38,8
2008	322,6	50,6	373,2	594,8	968,0	33,3	13,6	38,6
2009	303,5	57,7	361,2	584,3	945,5	32,1	16,0	38,2
2010	297,7	63,1	360,8	568,7	929,5	32,0	17,5	38,8

**2.1.1 A 15–24 éves foglalkoztatottak száma  
legmagasabb iskolai végzettség és nemek szerint  
1998 – 2010**

Legmagasabb iskolai végzettség	1998	1999	2000	2001	2002	2003	2004
	ezer fő						
<b>Együtt</b>							
8 általánosnál alacsonyabb	3,5	2,7	2,6	3,2	2,1	2,4	1,2
Általános iskola	90,1	72,9	66,3	60,1	49,9	49,1	49,2
Szakiskola és szakmunkásképző	224,8	224,2	195,0	178,8	152,3	121,3	98,6
Gimnázium	58,1	41,9	42,9	39,1	38,6	40,2	33,6
Szakközépiskola	118,7	138,5	134,3	121,6	113,3	111,7	92,3
Főiskola	23,6	26,9	24,9	24,8	28,4	24,7	24,0
Egyetem	4,8	6,2	7,3	6,5	6,9	6,1	6,8
<b>Összesen</b>	<b>523,6</b>	<b>513,3</b>	<b>473,4</b>	<b>434,3</b>	<b>391,6</b>	<b>355,5</b>	<b>305,8</b>
<b>Férfi</b>							
8 általánosnál alacsonyabb	2,6	1,6	1,8	2,6	1,8	2,0	1,1
Általános iskola	58,0	47,1	43,0	38,1	31,1	34,9	33,7
Szakiskola és szakmunkásképző	143,5	152,3	131,3	118,8	102,3	81,9	67,7
Gimnázium	21,0	13,7	15,4	14,5	14,6	15,1	13,8
Szakközépiskola	53,7	60,9	61,8	60,0	53,2	53,7	45,0
Főiskola	10,0	9,4	8,5	8,2	10,6	9,4	7,4
Egyetem	2,6	2,5	3,7	3,8	2,7	1,8	3,1
<b>Összesen</b>	<b>291,4</b>	<b>287,5</b>	<b>265,5</b>	<b>246,0</b>	<b>216,3</b>	<b>198,8</b>	<b>171,8</b>
<b>Nő</b>							
8 általánosnál alacsonyabb	0,8	1,2	0,8	0,6	0,4	0,4	0,1
Általános iskola	32,1	25,7	23,3	22,1	18,8	14,2	15,5
Szakiskola és szakmunkásképző	81,3	71,9	63,7	60,0	50,0	39,4	30,9
Gimnázium	37,1	28,2	27,4	24,7	24,0	25,1	19,8
Szakközépiskola	65,0	77,7	72,5	61,6	60,1	58,0	47,4
Főiskola	13,6	17,4	16,4	16,6	17,8	15,3	16,7
Egyetem	2,3	3,6	3,6	2,7	4,2	4,2	3,7
<b>Összesen</b>	<b>232,2</b>	<b>225,8</b>	<b>207,8</b>	<b>188,3</b>	<b>175,3</b>	<b>156,7</b>	<b>134,0</b>

**2.1.1 A 15–24 éves foglalkoztatottak száma  
legmagasabb iskolai végzettség és nemek szerint  
1998 – 2010  
(folytatás)**

2005	2006	2007	2008	2009	2010	Legmagasabb iskolai végzettség
ezer fő						

**Együtt**

1,3	1,6	1,1	0,9	0,5	1,0	8 általánosnál alacsonyabb
44,3	44,9	41,0	38,4	29,9	31,6	Általános iskola
84,4	80,3	74,0	63,6	54,3	54,0	Szakiskola és szakmunkásképző
34,9	38,0	40,3	41,0	40,7	39,8	Gimnázium
82,1	80,3	74,9	71,7	69,0	67,1	Szakközépiskola
23,6	21,9	25,2	24,5	20,2	19,5	Főiskola
6,8	4,6	5,1	5,6	5,3	5,7	Egyetem
<b>277,4</b>	<b>271,5</b>	<b>261,6</b>	<b>245,8</b>	<b>219,9</b>	<b>218,8</b>	<b>Összesen</b>

**Férfi**

1,2	1,5	1,1	0,8	0,3	0,7	8 általánosnál alacsonyabb
31,2	30,7	28,7	26,6	20,6	20,9	Általános iskola
58,2	58,0	53,8	45,9	37,9	37,3	Szakiskola és szakmunkásképző
15,3	16,1	18,2	18,4	15,9	15,1	Gimnázium
39,7	39,7	39,7	39,9	37,5	38,6	Szakközépiskola
7,3	7,6	7,7	9,2	7,4	6,4	Főiskola
3,3	1,3	2,2	2,4	2,5	1,7	Egyetem
<b>156,2</b>	<b>154,9</b>	<b>151,5</b>	<b>143,3</b>	<b>122,2</b>	<b>120,6</b>	<b>Összesen</b>

**Nő**

0,1	0,1	0,1	0,1	0,1	0,3	8 általánosnál alacsonyabb
13,1	14,2	12,2	11,8	9,3	10,7	Általános iskola
26,2	22,3	20,2	17,6	16,4	16,7	Szakiskola és szakmunkásképző
19,7	21,9	22,1	22,7	24,8	24,7	Gimnázium
42,4	40,6	35,2	31,8	31,5	28,6	Szakközépiskola
16,3	14,3	17,5	15,3	12,8	13,1	Főiskola
3,5	3,3	2,9	3,2	2,8	4,1	Egyetem
<b>121,2</b>	<b>116,7</b>	<b>110,1</b>	<b>102,5</b>	<b>97,7</b>	<b>98,2</b>	<b>Összesen</b>



**1.1.6 A 15–64 éves népesség gazdasági aktivitása nemek szerint  
1998 – 2010**

Időszak	Foglalkoztatott	Munkanélküli	Gazdaságilag aktív	Gazdaságilag nem aktív	Összesen	Foglalkoztatási ráta	Munkanélküliségi ráta	Aktivitási ráta
	ezer fő					%		
<b>Együtt</b>								
1998	3 676,2	310,4	3 986,6	2 867,9	6 854,5	53,6	7,8	58,2
1999	3 786,3	285,1	4 071,4	2 764,7	6 836,1	55,4	7,0	59,6
2000	3 832,0	263,2	4 095,2	2 745,5	6 840,7	56,0	6,4	59,9
2001	3 849,8	233,9	4 083,7	2 767,7	6 851,4	56,2	5,7	59,6
2002	3 850,3	238,4	4 088,7	2 761,0	6 849,7	56,2	5,8	59,7
2003	3 897,2	244,3	4 141,5	2 694,7	6 836,2	57,0	5,9	60,6
2004	3 874,7	252,4	4 127,1	2 699,2	6 826,3	56,8	6,1	60,5
2005	3 878,6	303,1	4 181,7	2 633,0	6 814,7	56,9	7,2	61,4
2006	3 906,1	316,4	4 222,5	2 593,3	6 815,8	57,3	7,5	62,0
2007	3 897,0	311,7	4 208,7	2 591,0	6 799,7	57,3	7,4	61,9
2008	3 849,1	328,8	4 177,9	2 616,3	6 794,2	56,7	7,9	61,5
2009	3 751,3	420,3	4 171,6	2 599,4	6 771,0	55,4	10,1	61,6
2010	3 750,1	474,5	4 224,6	2 544,6	6 769,3	55,4	11,2	62,4
<b>Férfiak</b>								
1998	2 010,4	186,9	2 197,3	1 136,9	3 334,2	60,3	8,5	65,9
1999	2 069,3	169,9	2 239,2	1 086,8	3 326,0	62,2	7,6	67,3
2000	2 091,6	158,7	2 250,3	1 084,2	3 334,5	62,7	7,1	67,5
2001	2 102,4	142,4	2 244,8	1 095,1	3 339,9	62,9	6,3	67,2
2002	2 100,3	137,9	2 238,2	1 099,5	3 337,7	62,9	6,2	67,1
2003	2 112,7	138,4	2 251,1	1 078,9	3 330,0	63,4	6,1	67,6
2004	2 102,0	136,6	2 238,6	1 090,5	3 329,1	63,1	6,1	67,2
2005	2 101,2	159,0	2 260,2	1 068,2	3 328,4	63,1	7,0	67,9
2006	2 122,1	164,4	2 286,5	1 041,6	3 328,1	63,8	7,2	68,7
2007	2 125,5	164,1	2 289,5	1 029,4	3 318,9	64,0	7,2	69,0
2008	2 092,9	174,2	2 267,1	1 054,3	3 321,4	63,0	7,7	68,3
2009	2 026,4	233,5	2 259,9	1 055,7	3 315,7	61,1	10,3	68,2
2010	2 005,4	264,3	2 269,6	1 051,7	3 321,3	60,4	11,6	68,3
<b>Nők</b>								
1998	1 665,8	123,5	1 789,3	1 731,0	3 520,3	47,3	6,9	50,8
1999	1 717,0	115,2	1 832,2	1 677,9	3 510,1	48,9	6,3	52,2
2000	1 740,4	104,5	1 844,9	1 661,3	3 506,2	49,6	5,7	52,6
2001	1 747,4	91,5	1 838,9	1 672,6	3 511,5	49,8	5,0	52,4
2002	1 750,0	100,5	1 850,5	1 661,5	3 512,0	49,8	5,4	52,7
2003	1 784,5	105,9	1 890,4	1 615,8	3 506,2	50,9	5,6	53,9
2004	1 772,7	115,8	1 888,5	1 608,7	3 497,2	50,7	6,1	54,0
2005	1 777,4	144,1	1 921,5	1 564,8	3 486,3	51,0	7,5	55,1
2006	1 784,0	152,0	1 936,0	1 551,7	3 487,7	51,1	7,9	55,5
2007	1 771,5	147,7	1 919,2	1 561,6	3 480,7	50,9	7,7	55,1
2008	1 756,3	154,6	1 910,8	1 562,0	3 472,8	50,6	8,1	55,0
2009	1 724,9	186,8	1 911,7	1 543,7	3 455,4	49,9	9,8	55,3
2010	1 744,7	210,3	1 955,0	1 492,9	3 447,9	50,6	10,8	56,7

**2.1.2 A 25–29 éves foglalkoztatottak száma  
legmagasabb iskolai végzettség és nemek szerint  
1998 – 2010**

Legmagasabb iskolai végzettség	1998	1999	2000	2001	2002	2003	2004
	ezer fő						
<b>Együtt</b>							
8 általánosnál alacsonyabb	2,3	3,3	2,9	2,8	2,1	2,0	1,0
Általános iskola	71,6	68,2	65,2	68,2	65,4	62,9	60,7
Szakiskola és szakmunkásképző	171,5	181,9	196,1	206,7	204,3	204,3	191,9
Gimnázium	51,7	40,2	41,5	41,4	48,5	53,6	54,4
Szakközépiskola	100,7	129,9	131,3	140,8	149,5	150,4	157,2
Főiskola	44,6	49,8	56,4	60,0	65,0	72,8	84,8
Egyetem	32,2	27,5	35,9	38,0	37,8	44,9	51,4
<b>Összesen</b>	<b>474,6</b>	<b>500,8</b>	<b>529,2</b>	<b>557,7</b>	<b>572,7</b>	<b>591,0</b>	<b>601,4</b>
<b>Férfi</b>							
8 általánosnál alacsonyabb	1,6	2,4	1,8	1,8	1,7	1,6	0,9
Általános iskola	45,3	44,0	41,8	44,1	42,8	41,4	41,7
Szakiskola és szakmunkásképző	124,8	133,3	142,5	147,5	146,7	146,2	138,7
Gimnázium	22,5	15,8	17,3	17,2	20,0	23,1	24,0
Szakközépiskola	57,3	70,5	69,5	73,5	79,5	79,0	83,7
Főiskola	19,4	23,0	25,3	27,6	28,9	31,5	36,3
Egyetem	18,8	15,7	18,4	21,5	20,7	22,0	26,4
<b>Összesen</b>	<b>289,7</b>	<b>304,7</b>	<b>316,6</b>	<b>333,2</b>	<b>340,1</b>	<b>344,8</b>	<b>351,7</b>
<b>Nő</b>							
8 általánosnál alacsonyabb	0,7	0,9	1,1	1,0	0,4	0,4	0,1
Általános iskola	26,3	24,2	23,4	24,0	22,6	21,5	19,1
Szakiskola és szakmunkásképző	46,8	48,6	53,6	59,2	57,6	58,1	53,2
Gimnázium	29,2	24,4	24,1	24,1	28,5	30,5	30,4
Szakközépiskola	43,4	59,4	61,8	67,3	70,0	71,4	73,5
Főiskola	25,1	26,8	31,1	32,4	36,1	41,3	48,4
Egyetem	13,4	11,8	17,5	16,5	17,1	22,9	25,0
<b>Összesen</b>	<b>184,9</b>	<b>196,1</b>	<b>212,6</b>	<b>224,5</b>	<b>232,5</b>	<b>246,2</b>	<b>249,6</b>

**2.1.2 A 25–29 éves foglalkoztatottak száma  
legmagasabb iskolai végzettség és nemek szerint  
1998 – 2010  
(folytatás)**

2005	2006	2007	2008	2009	2010	Legmagasabb iskolai végzettség
ezer fő						

**Együtt**

0,8	1,0	1,2	1,3	0,9	1,0	8 általánosnál alacsonyabb
53,9	49,1	43,3	41,5	36,0	31,9	Általános iskola
176,5	160,5	155,5	135,4	105,9	97,4	Szakiskola és szakmunkásképző
53,5	50,1	50,9	48,1	51,1	50,9	Gimnázium
151,9	156,3	146,4	135,9	129,5	130,3	Szakközépiskola
88,5	90,6	97,2	100,8	94,4	81,2	Főiskola
56,0	56,3	52,5	55,3	56,6	59,5	Egyetem
<b>581,1</b>	<b>563,8</b>	<b>547,0</b>	<b>518,4</b>	<b>474,4</b>	<b>452,3</b>	<b>Összesen</b>

**Férfi**

0,7	0,8	1,1	1,3	0,8	0,8	8 általánosnál alacsonyabb
40,2	35,1	28,1	28,3	23,6	21,2	Általános iskola
127,5	116,5	115,4	100,4	79,6	71,7	Szakiskola és szakmunkásképző
23,9	24,1	23,8	21,5	26,5	24,5	Gimnázium
81,4	84,4	81,9	78,0	70,9	74,4	Szakközépiskola
38,5	40,0	42,8	41,9	39,6	31,3	Főiskola
28,0	26,6	23,9	26,9	27,8	28,9	Egyetem
<b>340,2</b>	<b>327,5</b>	<b>317,1</b>	<b>298,3</b>	<b>268,6</b>	<b>252,8</b>	<b>Összesen</b>

**Nő**

0,1	0,1	0,0	0,0	0,2	0,2	8 általánosnál alacsonyabb
13,7	14,0	15,2	13,2	12,4	10,7	Általános iskola
49,0	44,0	40,0	35,0	26,3	25,8	Szakiskola és szakmunkásképző
29,7	26,0	27,1	26,6	24,6	26,4	Gimnázium
70,5	71,9	64,5	57,9	58,7	55,9	Szakközépiskola
49,9	50,7	54,4	58,9	54,8	49,9	Főiskola
28,0	29,7	28,6	28,4	28,8	30,6	Egyetem
<b>240,9</b>	<b>236,3</b>	<b>229,9</b>	<b>220,1</b>	<b>205,8</b>	<b>199,5</b>	<b>Összesen</b>

**2.1.3 A 20–29 éves foglalkoztatottak száma  
legmagasabb iskolai végzettség és nemek szerint  
1998 – 2010**

Legmagasabb iskolai végzettség	1998	1999	2000	2001	2002	2003	2004
	ezer fő						
<b>Együtt</b>							
8 általánosnál alacsonyabb	4,8	5,1	5,1	5,3	3,7	3,6	1,6
Általános iskola	141,7	124,1	117,9	115,5	104,6	101,5	99,9
Szakiskola és szakmunkásképző	352,7	371,3	363,5	360,8	342,8	317,6	283,7
Gimnázium	106,0	79,3	80,8	77,7	85,0	91,3	86,0
Szakközépiskola	209,7	258,0	257,2	257,5	258,6	259,2	246,7
Főiskola	68,2	76,6	81,1	84,8	93,4	97,5	108,8
Egyetem	37,0	33,7	43,1	44,5	44,7	51,0	58,2
<b>Összesen</b>	<b>920,1</b>	<b>948,2</b>	<b>948,8</b>	<b>946,2</b>	<b>932,8</b>	<b>921,6</b>	<b>884,8</b>
<b>Férfi</b>							
8 általánosnál alacsonyabb	3,5	3,5	3,4	4,0	3,0	2,9	1,4
Általános iskola	91,1	80,0	76,3	73,9	67,4	68,9	67,8
Szakiskola és szakmunkásképző	244,3	264,4	258,3	251,6	240,2	222,9	202,2
Gimnázium	42,3	28,9	31,7	31,0	33,7	37,4	37,2
Szakközépiskola	108,2	128,0	128,7	131,6	131,3	131,6	127,6
Főiskola	29,4	32,4	33,7	35,8	39,5	40,9	43,7
Egyetem	21,3	18,3	22,2	25,3	23,4	23,8	29,5
<b>Összesen</b>	<b>540,1</b>	<b>555,5</b>	<b>554,3</b>	<b>553,4</b>	<b>538,5</b>	<b>528,4</b>	<b>509,3</b>
<b>Nő</b>							
8 általánosnál alacsonyabb	1,3	1,6	1,7	1,3	0,7	0,7	0,2
Általános iskola	50,6	44,1	41,6	41,6	37,2	32,6	32,1
Szakiskola és szakmunkásképző	108,4	106,9	105,2	109,2	102,6	94,7	81,5
Gimnázium	63,7	50,4	49,1	46,7	51,3	53,9	48,8
Szakközépiskola	101,5	130,0	128,5	125,9	127,3	127,6	119,0
Főiskola	38,8	44,3	47,4	49,0	53,9	56,6	65,1
Egyetem	15,7	15,4	20,9	19,2	21,4	27,1	28,7
<b>Összesen</b>	<b>380,0</b>	<b>392,8</b>	<b>394,5</b>	<b>392,8</b>	<b>394,3</b>	<b>393,2</b>	<b>375,4</b>

**2.1.3 A 20–29 éves foglalkoztatottak száma  
legmagasabb iskolai végzettség és nemek szerint  
1998 – 2010  
(folytatás)**

2005	2006	2007	2008	2009	2010	Legmagasabb iskolai végzettség
ezer fő						

**Együtt**

1,8	2,2	2,1	1,9	1,3	1,7	8 általánosnál alacsonyabb
89,4	85,1	76,5	72,3	60,3	58,6	Általános iskola
254,3	235,4	223,8	194,7	157,4	148,3	Szakiskola és szakmunkásképző
86,1	84,7	88,7	86,3	89,3	88,4	Gimnázium
231,7	233,9	219,8	206,5	197,7	196,8	Szakközépiskola
112,1	112,5	122,4	125,3	114,6	100,7	Főiskola
62,8	60,9	57,6	61,0	61,9	65,2	Egyetem
<b>838,0</b>	<b>814,7</b>	<b>790,9</b>	<b>748,0</b>	<b>682,5</b>	<b>659,6</b>	<b>Összesen</b>

**Férfi**

1,6	2,0	2,0	1,8	1,0	1,2	8 általánosnál alacsonyabb
65,5	59,6	51,2	50,0	40,5	39,1	Általános iskola
181,5	170,6	165,6	143,3	115,3	107,0	Szakiskola és szakmunkásképző
38,0	39,2	40,8	38,1	41,5	38,8	Gimnázium
120,2	122,6	120,9	117,1	107,8	112,7	Szakközépiskola
45,8	47,6	50,5	51,2	47,0	37,7	Főiskola
31,2	27,9	26,1	29,4	30,3	30,6	Egyetem
<b>483,9</b>	<b>469,4</b>	<b>457,1</b>	<b>430,8</b>	<b>383,4</b>	<b>367,2</b>	<b>Összesen</b>

**Nő**

0,1	0,2	0,1	0,1	0,3	0,4	8 általánosnál alacsonyabb
23,9	25,5	25,3	22,3	19,7	19,4	Általános iskola
72,8	64,8	58,2	51,4	42,1	41,3	Szakiskola és szakmunkásképző
48,1	45,5	47,9	48,2	47,8	49,5	Gimnázium
111,5	111,3	98,9	89,4	89,8	84,1	Szakközépiskola
66,2	64,9	71,9	74,2	67,7	63,0	Főiskola
31,5	33,0	31,5	31,6	31,6	34,6	Egyetem
<b>354,2</b>	<b>345,3</b>	<b>333,8</b>	<b>317,1</b>	<b>299,1</b>	<b>292,4</b>	<b>Összesen</b>

**2.1.4 A 15–29 éves foglalkoztatottak száma  
legmagasabb iskolai végzettség és nemek szerint  
1998 – 2010**

Legmagasabb iskolai végzettség	1998	1999	2000	2001	2002	2003	2004
	ezer fő						
<b>Együtt</b>							
8 általánosnál alacsonyabb	5,7	6,1	5,6	6,0	4,2	4,5	2,2
Általános iskola	161,7	141,1	131,5	128,3	115,3	112,0	109,9
Szakiskola és szakmunkásképző	396,3	406,1	391,1	385,5	356,6	325,6	290,5
Gimnázium	109,7	82,1	84,4	80,5	87,2	93,8	88,0
Szakközépiskola	219,5	268,4	265,6	262,4	262,8	262,2	249,5
Főiskola	68,2	76,6	81,3	84,8	93,5	97,5	108,8
Egyetem	37,0	33,7	43,2	44,5	44,7	51,0	58,2
<b>Összesen</b>	<b>998,2</b>	<b>1 014,1</b>	<b>1 002,6</b>	<b>992,0</b>	<b>964,3</b>	<b>946,5</b>	<b>907,1</b>
<b>Férfi</b>							
8 általánosnál alacsonyabb	4,2	4,0	3,6	4,4	3,4	3,6	2,0
Általános iskola	103,4	91,1	84,8	82,2	73,9	76,2	75,4
Szakiskola és szakmunkásképző	268,2	285,6	273,8	266,3	249,0	228,1	206,4
Gimnázium	43,4	29,4	32,8	31,7	34,6	38,2	37,9
Szakközépiskola	111,1	131,3	131,3	133,5	132,7	132,7	128,7
Főiskola	29,4	32,4	33,8	35,8	39,5	40,9	43,7
Egyetem	21,3	18,3	22,2	25,3	23,4	23,8	29,5
<b>Összesen</b>	<b>581,1</b>	<b>592,2</b>	<b>582,2</b>	<b>579,2</b>	<b>556,4</b>	<b>543,6</b>	<b>523,5</b>
<b>Nő</b>							
8 általánosnál alacsonyabb	1,5	2,0	2,0	1,6	0,8	0,8	0,2
Általános iskola	58,4	49,9	46,7	46,1	41,5	35,7	34,5
Szakiskola és szakmunkásképző	128,1	120,5	117,3	119,2	107,6	97,5	84,0
Gimnázium	66,3	52,6	51,6	48,8	52,6	55,6	50,2
Szakközépiskola	108,4	137,1	134,3	128,9	130,1	129,5	120,9
Főiskola	38,8	44,3	47,5	49,0	53,9	56,6	65,1
Egyetem	15,7	15,4	21,1	19,2	21,4	27,1	28,7
<b>Összesen</b>	<b>417,1</b>	<b>421,9</b>	<b>420,4</b>	<b>412,8</b>	<b>407,8</b>	<b>402,9</b>	<b>383,6</b>



**2.1.4 A 15–29 éves foglalkoztatottak száma  
legmagasabb iskolai végzettség és nemek szerint  
1998 – 2010  
(folytatás)**

2005	2006	2007	2008	2009	2010	Legmagasabb iskolai végzettség
ezer fő						

**Együtt**

2,1	2,6	2,3	2,2	1,4	2,0	8 általánosnál alacsonyabb
98,2	94,0	84,3	79,9	65,9	63,6	Általános iskola
260,8	240,7	229,5	199,0	160,2	151,5	Szakiskola és szakmunkásképző
88,5	88,1	91,2	89,1	91,7	90,7	Gimnázium
234,0	236,6	221,3	207,6	198,6	197,4	Szakközépiskola
112,1	112,5	122,4	125,3	114,6	100,7	Főiskola
62,8	60,9	57,6	61,0	61,9	65,2	Egyetem
<b>858,5</b>	<b>835,4</b>	<b>808,5</b>	<b>764,1</b>	<b>694,3</b>	<b>671,1</b>	<b>Összesen</b>

**Férfi**

1,9	2,3	2,2	2,1	1,1	1,5	8 általánosnál alacsonyabb
71,4	65,8	56,9	54,9	44,2	42,1	Általános iskola
185,7	174,5	169,2	146,3	117,5	109,0	Szakiskola és szakmunkásképző
39,2	40,2	42,0	39,8	42,3	39,6	Gimnázium
121,1	124,1	121,6	117,8	108,4	113,0	Szakközépiskola
45,8	47,6	50,5	51,2	47,0	37,8	Főiskola
31,2	27,9	26,1	29,4	30,3	30,6	Egyetem
<b>496,4</b>	<b>482,4</b>	<b>468,6</b>	<b>441,5</b>	<b>390,8</b>	<b>373,4</b>	<b>Összesen</b>

**Nő**

0,2	0,2	0,1	0,1	0,3	0,5	8 általánosnál alacsonyabb
26,8	28,2	27,4	25,0	21,7	21,4	Általános iskola
75,1	66,3	60,2	52,7	42,7	42,5	Szakiskola és szakmunkásképző
49,3	47,9	49,2	49,3	49,4	51,2	Gimnázium
112,9	112,5	99,7	89,7	90,2	84,5	Szakközépiskola
66,2	64,9	71,9	74,2	67,7	63,0	Főiskola
31,5	33,0	31,5	31,6	31,6	34,6	Egyetem
<b>362,1</b>	<b>353,0</b>	<b>340,0</b>	<b>322,6</b>	<b>303,5</b>	<b>297,7</b>	<b>Összesen</b>

**2.2.1 A 15–24 éves munkanélküliek száma  
legmagasabb iskolai végzettség és nemek szerint  
1998 – 2010**

Legmagasabb iskolai végzettség	1998	1999	2000	2001	2002	2003	2004
	ezer fő						
<b>Együtt</b>							
8 általánosnál alacsonyabb	3,5	2,4	1,5	1,0	1,1	1,5	0,8
Általános iskola	25,8	21,2	18,3	15,3	15,1	16,8	16,6
Szakiskola és szakmunkásképző	34,5	31,8	26,2	21,8	20,5	17,0	16,9
Gimnázium	8,4	5,2	6,6	3,9	5,1	5,7	6,7
Szakközépiskola	11,7	14,0	13,6	11,2	11,5	10,9	11,1
Főiskola	1,2	1,0	1,8	1,6	2,4	2,3	2,5
Egyetem	0,2	0,4	0,7	0,3	0,9	0,7	1,2
<b>Összesen</b>	<b>85,4</b>	<b>76,0</b>	<b>68,8</b>	<b>55,1</b>	<b>56,5</b>	<b>54,9</b>	<b>55,9</b>
<b>Férfi</b>							
8 általánosnál alacsonyabb	2,4	1,5	1,1	0,8	0,8	1,2	0,7
Általános iskola	16,1	14,4	12,4	10,6	10,3	10,9	12,2
Szakiskola és szakmunkásképző	25,4	21,5	18,4	14,9	14,0	10,9	11,4
Gimnázium	3,9	2,0	2,5	1,4	1,5	2,2	2,6
Szakközépiskola	6,5	6,8	7,0	5,8	5,3	5,3	5,4
Főiskola	0,5	0,3	1,0	0,5	0,8	0,9	0,6
Egyetem	0,1	0,1	0,2	0,2	0,2	0,3	0,4
<b>Összesen</b>	<b>54,7</b>	<b>46,7</b>	<b>42,6</b>	<b>34,1</b>	<b>32,9</b>	<b>31,7</b>	<b>33,3</b>
<b>Nő</b>							
8 általánosnál alacsonyabb	1,2	0,8	0,4	0,2	0,2	0,3	0,1
Általános iskola	9,8	6,8	5,9	4,7	4,8	5,9	4,5
Szakiskola és szakmunkásképző	9,1	10,3	7,8	6,9	6,5	6,1	5,5
Gimnázium	4,5	3,2	4,2	2,5	3,6	3,6	4,1
Szakközépiskola	5,2	7,2	6,6	5,4	6,2	5,5	5,7
Főiskola	0,8	0,7	0,8	1,2	1,6	1,4	1,9
Egyetem	0,1	0,3	0,5	0,1	0,7	0,5	0,8
<b>Összesen</b>	<b>30,7</b>	<b>29,3</b>	<b>26,2</b>	<b>21,0</b>	<b>23,6</b>	<b>23,2</b>	<b>22,6</b>

**2.2.1 A 15–24 éves munkanélküliek száma  
legmagasabb iskolai végzettség és nemek szerint  
1998 – 2010  
(folytatás)**

2005	2006	2007	2008	2009	2010	Legmagasabb iskolai végzettség
ezer fő						

**Együtt**

1,8	1,8	1,8	1,2	1,7	1,3	8 általánosnál alacsonyabb
18,8	19,9	16,6	18,6	24,1	21,7	Általános iskola
19,0	16,3	14,7	13,3	19,6	20,5	Szakiskola és szakmunkásképző
9,2	7,1	6,7	9,4	11,2	11,8	Gimnázium
13,5	13,6	13,6	13,3	16,8	16,6	Szakközépiskola
3,0	4,4	3,8	4,4	4,7	5,5	Főiskola
1,6	1,0	0,4	0,9	1,0	1,7	Egyetem
<b>66,9</b>	<b>64,1</b>	<b>57,6</b>	<b>61,0</b>	<b>79,2</b>	<b>79,2</b>	<b>Összesen</b>

**Férfi**

1,2	1,3	1,5	0,7	1,2	1,0	8 általánosnál alacsonyabb
12,8	12,7	11,2	12,2	16,3	15,5	Általános iskola
13,1	9,2	9,1	9,5	13,4	14,1	Szakiskola és szakmunkásképző
3,5	3,4	2,6	3,7	5,4	4,7	Gimnázium
6,1	6,4	6,7	6,3	9,8	8,5	Szakközépiskola
1,0	1,7	1,3	1,1	1,6	2,3	Főiskola
0,5	0,5	0,0	0,3	0,2	0,6	Egyetem
<b>38,2</b>	<b>35,3</b>	<b>32,4</b>	<b>33,9</b>	<b>47,9</b>	<b>46,7</b>	<b>Összesen</b>

**Nő**

0,7	0,4	0,3	0,4	0,5	0,3	8 általánosnál alacsonyabb
6,0	7,1	5,4	6,4	7,8	6,2	Általános iskola
5,9	7,2	5,6	3,8	6,2	6,4	Szakiskola és szakmunkásképző
5,7	3,7	4,1	5,6	5,8	7,2	Gimnázium
7,4	7,2	6,8	7,0	7,0	8,2	Szakközépiskola
2,0	2,7	2,5	3,2	3,1	3,2	Főiskola
1,1	0,5	0,4	0,7	0,9	1,1	Egyetem
<b>28,7</b>	<b>28,8</b>	<b>25,2</b>	<b>27,1</b>	<b>31,2</b>	<b>32,5</b>	<b>Összesen</b>

**2.2.2 A 25–29 éves munkanélküliek száma  
legmagasabb iskolai végzettség és nemek szerint  
1998 – 2010**

Legmagasabb iskolai végzettség	1998	1999	2000	2001	2002	2003	2004
	ezer fő						
<b>Együtt</b>							
8 általánosnál alacsonyabb	1,7	1,2	1,2	1,4	1,4	1,4	0,8
Általános iskola	14,5	12,1	10,9	12,1	11,9	11,7	11,3
Szakiskola és szakmunkásképző	16,6	17,7	18,6	17,0	17,6	17,2	14,1
Gimnázium	3,9	1,9	2,7	2,2	1,8	2,6	2,9
Szakközépiskola	4,9	6,3	6,8	7,2	7,4	7,2	8,0
Főiskola	1,5	1,2	0,7	1,0	1,8	2,0	2,7
Egyetem	0,5	0,9	0,8	0,7	1,4	1,4	1,8
<b>Összesen</b>	<b>43,5</b>	<b>41,2</b>	<b>41,6</b>	<b>41,6</b>	<b>43,2</b>	<b>43,6</b>	<b>41,6</b>
<b>Férfi</b>							
8 általánosnál alacsonyabb	1,3	0,6	1,0	0,9	0,9	1,0	0,7
Általános iskola	9,4	8,1	7,4	8,2	7,8	6,9	6,6
Szakiskola és szakmunkásképző	12,2	12,7	12,4	11,5	11,9	12,1	9,3
Gimnázium	1,2	0,5	0,6	0,7	0,6	0,9	1,1
Szakközépiskola	1,8	2,9	3,3	3,8	3,9	3,4	3,1
Főiskola	0,6	0,6	0,3	0,4	0,6	1,1	1,1
Egyetem	0,1	0,5	0,6	0,3	0,5	0,5	0,9
<b>Összesen</b>	<b>26,6</b>	<b>25,9</b>	<b>25,6</b>	<b>25,7</b>	<b>26,1</b>	<b>25,8</b>	<b>22,6</b>
<b>Nő</b>							
8 általánosnál alacsonyabb	0,4	0,5	0,2	0,5	0,5	0,4	0,1
Általános iskola	5,0	4,0	3,5	3,9	4,1	4,9	4,7
Szakiskola és szakmunkásképző	4,4	5,0	6,1	5,5	5,7	5,1	4,9
Gimnázium	2,7	1,4	2,0	1,5	1,3	1,7	1,9
Szakközépiskola	3,1	3,4	3,4	3,4	3,5	3,8	4,9
Főiskola	0,9	0,6	0,4	0,6	1,2	0,9	1,6
Egyetem	0,4	0,4	0,2	0,4	0,8	0,9	0,9
<b>Összesen</b>	<b>16,9</b>	<b>15,3</b>	<b>15,9</b>	<b>15,9</b>	<b>17,1</b>	<b>17,8</b>	<b>19,0</b>

**2.2.2 A 25–29 éves munkanélküliek száma  
legmagasabb iskolai végzettség és nemek szerint  
1998 – 2010  
(folytatás)**

2005	2006	2007	2008	2009	2010	Legmagasabb iskolai végzettség
ezer fő						

**Együtt**

0,6	0,7	1,3	1,3	1,1	0,8	8 általánosnál alacsonyabb
12,5	12,1	14,1	13,5	14,9	18,2	Általános iskola
19,4	17,5	13,6	15,7	19,2	19,1	Szakiskola és szakmunkásképző
4,5	5,6	3,5	4,2	5,6	9,5	Gimnázium
9,0	9,7	10,4	10,7	14,9	14,9	Szakközépiskola
3,3	5,1	4,9	4,6	7,4	8,8	Főiskola
2,7	2,2	2,4	2,2	2,7	4,2	Egyetem
<b>51,9</b>	<b>53,0</b>	<b>50,3</b>	<b>52,0</b>	<b>65,7</b>	<b>75,6</b>	<b>Összesen</b>

**Férfi**

0,6	0,5	0,8	0,9	0,6	0,4	8 általánosnál alacsonyabb
7,4	7,3	9,2	8,3	9,3	12,3	Általános iskola
11,0	10,0	7,8	8,9	13,8	13,5	Szakiskola és szakmunkásképző
1,8	2,7	1,9	1,5	2,4	4,6	Gimnázium
3,2	5,8	5,9	6,2	8,4	7,8	Szakközépiskola
0,9	2,5	2,3	2,0	2,9	4,2	Főiskola
1,4	1,3	1,0	0,8	1,9	2,2	Egyetem
<b>26,3</b>	<b>30,1</b>	<b>28,9</b>	<b>28,5</b>	<b>39,2</b>	<b>45,0</b>	<b>Összesen</b>

**Nő**

0,0	0,1	0,5	0,4	0,5	0,4	8 általánosnál alacsonyabb
5,1	4,8	4,9	5,2	5,6	6,0	Általános iskola
8,3	7,6	5,7	6,8	5,4	5,6	Szakiskola és szakmunkásképző
2,7	2,9	1,7	2,7	3,2	5,0	Gimnázium
5,8	4,0	4,6	4,4	6,5	7,1	Szakközépiskola
2,4	2,6	2,6	2,6	4,6	4,7	Főiskola
1,3	0,9	1,5	1,4	0,8	2,0	Egyetem
<b>25,6</b>	<b>22,9</b>	<b>21,4</b>	<b>23,5</b>	<b>26,5</b>	<b>30,6</b>	<b>Összesen</b>

**2.2.3 A 20–29 éves munkanélküliek száma  
legmagasabb iskolai végzettség és nemek szerint  
1998 – 2010**

Legmagasabb iskolai végzettség	1998	1999	2000	2001	2002	2003	2004
	ezer fő						
<b>Együtt</b>							
8 általánosnál alacsonyabb	3,2	2,7	2,1	1,8	1,8	2,2	1,2
Általános iskola	28,6	25,2	22,1	21,8	21,8	22,3	21,6
Szakiskola és szakmunkásképző	40,6	40,2	38,0	34,1	34,6	31,4	27,6
Gimnázium	10,5	6,1	8,1	5,3	6,1	7,4	8,5
Szakközépiskola	14,3	17,9	17,6	16,9	17,4	16,8	18,3
Főiskola	2,7	2,2	2,5	2,7	4,1	4,3	5,2
Egyetem	0,7	1,2	1,6	1,0	2,2	2,1	3,1
<b>Összesen</b>	<b>100,6</b>	<b>95,6</b>	<b>91,9</b>	<b>83,5</b>	<b>88,0</b>	<b>86,7</b>	<b>85,5</b>
<b>Férfi</b>							
8 általánosnál alacsonyabb	2,6	1,7	1,6	1,2	1,3	1,6	1,1
Általános iskola	18,9	17,3	15,4	15,2	15,0	14,2	14,4
Szakiskola és szakmunkásképző	30,6	28,5	26,3	23,4	24,1	21,2	18,1
Gimnázium	4,5	2,2	2,8	1,9	1,8	2,7	2,9
Szakközépiskola	7,3	8,7	9,4	9,1	8,8	8,2	8,2
Főiskola	1,1	0,9	1,3	0,9	1,4	2,1	1,6
Egyetem	0,2	0,6	0,8	0,4	0,7	0,7	1,3
<b>Összesen</b>	<b>65,2</b>	<b>59,9</b>	<b>57,5</b>	<b>52,3</b>	<b>52,9</b>	<b>50,7</b>	<b>47,7</b>
<b>Nő</b>							
8 általánosnál alacsonyabb	0,6	1,1	0,5	0,6	0,6	0,6	0,1
Általános iskola	9,7	7,9	6,8	6,5	6,8	8,1	7,2
Szakiskola és szakmunkásképző	10,0	11,7	11,7	10,7	10,5	10,3	9,5
Gimnázium	6,0	3,9	5,3	3,4	4,3	4,7	5,6
Szakközépiskola	7,0	9,2	8,2	7,7	8,6	8,6	10,1
Főiskola	1,6	1,3	1,2	1,8	2,8	2,3	3,5
Egyetem	0,5	0,6	0,7	0,5	1,6	1,4	1,7
<b>Összesen</b>	<b>35,4</b>	<b>35,7</b>	<b>34,4</b>	<b>31,2</b>	<b>35,0</b>	<b>36,0</b>	<b>37,8</b>



**2.2.3 A 20–29 éves munkanélküliek száma  
legmagasabb iskolai végzettség és nemek szerint  
1998 – 2010  
(folytatás)**

2005	2006	2007	2008	2009	2010	Legmagasabb iskolai végzettség
ezer fő						

**Együtt**

1,6	1,6	2,5	2,0	2,3	1,8	8 általánosnál alacsonyabb
24,4	25,4	25,1	26,1	31,9	34,0	Általános iskola
35,4	30,9	25,7	27,3	36,6	37,9	Szakiskola és szakmunkásképző
12,8	12,1	9,5	12,4	15,9	20,3	Gimnázium
21,7	22,3	23,6	23,2	30,9	30,9	Szakközépiskola
6,2	9,5	8,7	8,9	12,2	14,4	Főiskola
4,2	3,1	2,9	3,1	3,8	5,9	Egyetem
<b>106,4</b>	<b>105,0</b>	<b>98,1</b>	<b>103,0</b>	<b>133,4</b>	<b>145,2</b>	<b>Összesen</b>

**Férfi**

1,4	1,1	1,8	1,3	1,3	1,3	8 általánosnál alacsonyabb
15,6	15,5	16,5	16,5	21,5	23,8	Általános iskola
22,1	17,5	15,4	17,4	25,7	26,9	Szakiskola és szakmunkásképző
4,8	5,9	4,2	4,5	7,4	8,5	Gimnázium
9,0	11,7	12,3	12,0	17,6	15,9	Szakközépiskola
1,9	4,3	3,6	3,1	4,4	6,5	Főiskola
1,9	1,7	1,0	1,0	2,1	2,8	Egyetem
<b>56,6</b>	<b>57,7</b>	<b>54,9</b>	<b>55,8</b>	<b>80,0</b>	<b>85,6</b>	<b>Összesen</b>

**Nő**

0,2	0,5	0,7	0,7	1,0	0,5	8 általánosnál alacsonyabb
8,8	9,9	8,6	9,6	10,4	10,3	Általános iskola
13,3	13,4	10,3	10,0	10,8	11,0	Szakiskola és szakmunkásképző
7,9	6,3	5,3	7,9	8,5	11,8	Gimnázium
12,8	10,6	11,3	11,2	13,3	15,0	Szakközépiskola
4,4	5,3	5,1	5,8	7,7	7,9	Főiskola
2,4	1,4	1,9	2,1	1,7	3,1	Egyetem
<b>49,8</b>	<b>47,3</b>	<b>43,2</b>	<b>47,2</b>	<b>53,4</b>	<b>59,6</b>	<b>Összesen</b>

**2.2.4 A 15–29 éves munkanélküliek száma  
legmagasabb iskolai végzettség és nemek szerint  
1998 – 2010**

Legmagasabb iskolai végzettség	1998	1999	2000	2001	2002	2003	2004
	ezer fő						
<b>Együtt</b>							
8 általánosnál alacsonyabb	5,2	3,5	2,7	2,4	2,4	2,9	1,6
Általános iskola	40,3	33,3	29,2	27,3	27,0	28,5	27,9
Szakiskola és szakmunkásképző	51,1	49,5	44,7	38,8	38,1	34,2	31,1
Gimnázium	12,2	7,1	9,3	6,1	6,9	8,3	9,6
Szakközépiskola	16,6	20,3	20,4	18,4	18,9	18,1	19,1
Főiskola	2,7	2,2	2,5	2,7	4,1	4,3	5,2
Egyetem	0,7	1,2	1,6	1,0	2,2	2,1	3,1
<b>Összesen</b>	<b>128,9</b>	<b>117,2</b>	<b>110,3</b>	<b>96,7</b>	<b>99,7</b>	<b>98,5</b>	<b>97,5</b>
<b>Férfi</b>							
8 általánosnál alacsonyabb	3,7	2,1	2,1	1,7	1,7	2,2	1,4
Általános iskola	25,5	22,5	19,8	18,8	18,1	17,7	18,7
Szakiskola és szakmunkásképző	37,6	34,2	30,8	26,4	25,9	23,0	20,7
Gimnázium	5,0	2,5	3,1	2,1	2,0	3,1	3,7
Szakközépiskola	8,3	9,7	10,3	9,6	9,2	8,7	8,5
Főiskola	1,1	0,9	1,3	0,9	1,4	2,1	1,6
Egyetem	0,2	0,6	0,8	0,4	0,7	0,7	1,3
<b>Összesen</b>	<b>81,3</b>	<b>72,6</b>	<b>68,3</b>	<b>59,8</b>	<b>59,0</b>	<b>57,5</b>	<b>55,9</b>
<b>Nő</b>							
8 általánosnál alacsonyabb	1,5	1,4	0,6	0,7	0,7	0,7	0,2
Általános iskola	14,8	10,8	9,4	8,6	8,9	10,8	9,1
Szakiskola és szakmunkásképző	13,6	15,3	13,9	12,4	12,2	11,2	10,4
Gimnázium	7,2	4,6	6,2	4,0	4,9	5,3	6,0
Szakközépiskola	8,3	10,6	10,1	8,8	9,7	9,3	10,6
Főiskola	1,6	1,3	1,2	1,8	2,8	2,3	3,5
Egyetem	0,5	0,6	0,7	0,5	1,6	1,4	1,7
<b>Összesen</b>	<b>47,6</b>	<b>44,6</b>	<b>42,1</b>	<b>36,9</b>	<b>40,7</b>	<b>41,0</b>	<b>41,6</b>

**2.2.4 A 15–29 éves munkanélküliek száma  
legmagasabb iskolai végzettség és nemek szerint  
1998 – 2010  
(folytatás)**

2005	2006	2007	2008	2009	2010	Legmagasabb iskolai végzettség
ezer fő						

**Együtt**

2,4	2,4	3,1	2,5	2,8	2,1	8 általánosnál alacsonyabb
31,3	31,9	30,7	32,1	39,0	39,9	Általános iskola
38,3	33,9	28,2	29,0	38,8	39,6	Szakiskola és szakmunkásképző
13,7	12,8	10,2	13,5	16,8	21,4	Gimnázium
22,5	23,3	24,0	23,9	31,6	31,5	Szakközépiskola
6,2	9,5	8,7	8,9	12,2	14,4	Főiskola
4,2	3,1	2,9	3,1	3,8	5,9	Egyetem
<b>118,8</b>	<b>117,1</b>	<b>107,9</b>	<b>113,0</b>	<b>144,9</b>	<b>154,8</b>	<b>Összesen</b>

**Férfi**

1,7	1,9	2,3	1,6	1,8	1,5	8 általánosnál alacsonyabb
20,2	20,0	20,4	20,6	25,6	27,8	Általános iskola
24,1	19,2	17,0	18,4	27,3	27,6	Szakiskola és szakmunkásképző
5,2	6,1	4,4	5,2	7,8	9,3	Gimnázium
9,3	12,2	12,6	12,5	18,2	16,3	Szakközépiskola
1,9	4,3	3,6	3,1	4,4	6,5	Főiskola
1,9	1,7	1,0	1,0	2,1	2,8	Egyetem
<b>64,4</b>	<b>65,4</b>	<b>61,3</b>	<b>62,4</b>	<b>87,2</b>	<b>91,7</b>	<b>Összesen</b>

**Nő**

0,7	0,6	0,8	0,8	1,0	0,7	8 általánosnál alacsonyabb
11,1	11,9	10,3	11,5	13,4	12,2	Általános iskola
14,2	14,7	11,3	10,6	11,6	12,0	Szakiskola és szakmunkásképző
8,5	6,7	5,8	8,3	9,0	12,1	Gimnázium
13,2	11,1	11,4	11,4	13,5	15,3	Szakközépiskola
4,4	5,3	5,1	5,8	7,7	7,9	Főiskola
2,4	1,4	1,9	2,1	1,7	3,1	Egyetem
<b>54,3</b>	<b>51,7</b>	<b>46,5</b>	<b>50,6</b>	<b>57,7</b>	<b>63,1</b>	<b>Összesen</b>

**2.3.1 A 15–24 éves inaktíva száma**  
**legmagasabb iskolai végzettség és nemek szerint**  
**1998 – 2010**

Legmagasabb iskolai végzettség	1998	1999	2000	2001	2002	2003	2004
	ezer fő						
<b>Együtt</b>							
8 általánosnál alacsonyabb	50,9	45,0	37,5	46,1	48,6	39,3	42,1
Általános iskola	509,2	496,4	507,7	510,4	510,9	521,8	527,7
Szakiskola és szakmunkásképző	94,3	82,7	77,9	70,2	55,4	45,3	43,1
Gimnázium	173,0	182,0	186,9	188,9	198,8	208,3	226,6
Szakközépiskola	92,0	100,2	98,1	101,9	102,9	95,5	84,4
Főiskola	6,1	5,9	5,0	6,2	6,7	8,2	8,0
Egyetem	2,2	2,3	2,6	1,8	2,2	2,6	2,5
<b>Összesen</b>	<b>927,8</b>	<b>914,6</b>	<b>915,8</b>	<b>925,4</b>	<b>925,4</b>	<b>921,0</b>	<b>934,4</b>
<b>Férfi</b>							
8 általánosnál alacsonyabb	27,7	22,5	20,2	24,3	26,6	20,0	22,4
Általános iskola	245,6	245,1	253,5	248,3	251,4	258,0	260,6
Szakiskola és szakmunkásképző	41,3	34,0	31,4	29,8	24,9	18,5	18,7
Gimnázium	69,2	74,3	74,7	78,8	85,5	89,7	99,6
Szakközépiskola	45,5	48,3	46,6	50,4	52,4	49,1	42,5
Főiskola	2,0	1,3	1,4	2,2	2,4	2,5	2,6
Egyetem	1,0	1,1	1,1	0,7	0,8	1,5	1,2
<b>Összesen</b>	<b>432,3</b>	<b>426,7</b>	<b>428,9</b>	<b>434,6</b>	<b>444,1</b>	<b>439,4</b>	<b>447,5</b>
<b>Nő</b>							
8 általánosnál alacsonyabb	23,2	22,5	17,3	21,8	22,0	19,2	19,7
Általános iskola	263,6	251,3	254,2	262,1	259,5	263,8	267,1
Szakiskola és szakmunkásképző	53,1	48,7	46,6	40,4	30,5	26,9	24,5
Gimnázium	103,8	107,8	112,3	110,1	113,3	118,5	127,0
Szakközépiskola	46,6	51,9	51,5	51,5	50,5	46,4	41,8
Főiskola	4,1	4,6	3,6	3,9	4,3	5,7	5,4
Egyetem	1,2	1,2	1,5	1,1	1,4	1,1	1,4
<b>Összesen</b>	<b>495,5</b>	<b>488,0</b>	<b>487,0</b>	<b>490,9</b>	<b>481,3</b>	<b>481,6</b>	<b>486,8</b>

**2.3.1 A 15–24 éves inaktíva száma**  
**legmagasabb iskolai végzettség és nemek szerint**  
**1998 – 2010**  
**(folytatás)**

2005	2006	2007	2008	2009	2010	Legmagasabb iskolai végzettség
ezer fő						

**Együtt**

41,0	38,9	39,5	36,9	32,6	30,8	8 általánosnál alacsonyabb
528,2	528,4	524,7	525,3	522,2	513,6	Általános iskola
42,4	35,5	31,9	27,5	26,0	24,8	Szakiskola és szakmunkásképző
228,0	236,3	252,5	252,7	256,5	254,9	Gimnázium
78,7	70,8	69,9	70,8	68,3	61,9	Szakközépiskola
6,4	6,6	6,6	6,3	8,1	8,5	Főiskola
1,9	1,7	2,0	1,8	2,2	3,4	Egyetem
<b>926,8</b>	<b>918,3</b>	<b>927,1</b>	<b>921,2</b>	<b>915,9</b>	<b>897,9</b>	<b>Összesen</b>

**Férfi**

22,0	21,8	21,7	20,7	18,4	16,5	8 általánosnál alacsonyabb
264,0	261,6	259,1	261,5	264,3	260,5	Általános iskola
19,1	16,7	14,1	11,9	12,0	11,2	Szakiskola és szakmunkásképző
99,2	102,1	109,4	110,1	112,3	112,7	Gimnázium
39,5	36,8	35,2	34,9	33,6	31,4	Szakközépiskola
2,3	2,2	2,5	1,4	2,7	3,0	Főiskola
0,5	0,6	1,1	1,1	1,0	1,5	Egyetem
<b>446,6</b>	<b>441,7</b>	<b>443,1</b>	<b>441,6</b>	<b>444,2</b>	<b>436,9</b>	<b>Összesen</b>

**Nő**

19,0	17,0	17,8	16,3	14,2	14,3	8 általánosnál alacsonyabb
264,3	266,8	265,6	263,8	257,9	253,1	Általános iskola
23,3	18,8	17,8	15,6	14,0	13,5	Szakiskola és szakmunkásképző
128,8	134,2	143,1	142,6	144,2	142,2	Gimnázium
39,2	34,1	34,7	35,8	34,7	30,5	Szakközépiskola
4,2	4,5	4,1	4,9	5,4	5,4	Főiskola
1,5	1,1	0,9	0,7	1,2	1,9	Egyetem
<b>480,1</b>	<b>476,5</b>	<b>484,0</b>	<b>479,6</b>	<b>471,7</b>	<b>461,0</b>	<b>Összesen</b>

**2.3.2 A 25–29 éves inaktíva száma**  
**legmagasabb iskolai végzettség és nemek szerint**  
**1998 – 2010**

Legmagasabb iskolai végzettség	1998	1999	2000	2001	2002	2003	2004
	ezer fő						
<b>Együtt</b>							
8 általánosnál alacsonyabb	8,8	7,7	9,2	8,6	7,2	7,9	7,0
Általános iskola	58,5	54,4	53,4	53,6	53,2	48,9	51,3
Szakiskola és szakmunkásképző	47,3	47,3	48,8	51,3	54,1	52,9	47,7
Gimnázium	27,7	22,1	25,0	24,8	28,8	28,7	30,0
Szakközépiskola	32,6	35,3	32,8	35,8	39,5	43,0	39,4
Főiskola	12,5	12,1	12,0	10,5	14,5	14,6	12,7
Egyetem	5,8	5,5	5,6	6,9	6,3	8,5	7,8
<b>Összesen</b>	<b>193,1</b>	<b>184,4</b>	<b>186,7</b>	<b>191,5</b>	<b>203,6</b>	<b>204,4</b>	<b>195,8</b>
<b>Férfi</b>							
8 általánosnál alacsonyabb	3,1	2,8	3,5	4,0	3,0	3,4	3,2
Általános iskola	15,0	13,1	13,7	13,3	14,5	15,7	15,7
Szakiskola és szakmunkásképző	12,0	9,6	9,6	10,5	11,9	12,1	10,2
Gimnázium	5,1	4,1	6,8	5,8	7,3	9,1	10,0
Szakközépiskola	5,6	4,7	4,4	5,4	8,5	8,6	7,2
Főiskola	1,2	1,2	1,2	1,5	1,4	2,5	1,8
Egyetem	1,9	1,8	1,8	1,0	2,2	2,4	2,2
<b>Összesen</b>	<b>43,9</b>	<b>37,2</b>	<b>41,1</b>	<b>41,4</b>	<b>48,8</b>	<b>53,7</b>	<b>50,4</b>
<b>Nő</b>							
8 általánosnál alacsonyabb	5,7	5,0	5,7	4,5	4,2	4,5	3,8
Általános iskola	43,5	41,2	39,6	40,2	38,7	33,2	35,6
Szakiskola és szakmunkásképző	35,3	37,8	39,2	40,8	42,2	40,8	37,4
Gimnázium	22,6	18,0	18,2	19,1	21,5	19,6	20,0
Szakközépiskola	26,9	30,6	28,4	30,4	31,0	34,4	32,1
Főiskola	11,3	10,9	10,8	9,0	13,0	12,1	10,9
Egyetem	3,9	3,7	3,8	5,9	4,1	6,1	5,6
<b>Összesen</b>	<b>149,3</b>	<b>147,2</b>	<b>145,6</b>	<b>150,0</b>	<b>154,9</b>	<b>150,7</b>	<b>145,5</b>

**2.3.2 A 25–29 éves inaktíva száma**  
**legmagasabb iskolai végzettség és nemek szerint**  
**1998 – 2010**  
**(folytatás)**

2005	2006	2007	2008	2009	2010	Legmagasabb iskolai végzettség
ezer fő						

**Együtt**

6,1	7,7	7,0	6,0	5,5	4,5	8 általánosnál alacsonyabb
43,6	39,6	35,4	34,1	33,3	34,7	Általános iskola
46,5	38,4	36,1	35,0	30,5	23,7	Szakiskola és szakmunkásképző
31,0	34,3	32,5	30,1	39,9	38,4	Gimnázium
36,0	31,5	29,9	29,1	26,9	28,1	Szakközépiskola
13,8	13,8	18,5	15,8	14,5	15,7	Főiskola
8,1	9,5	7,5	8,7	10,1	10,8	Egyetem
<b>185,0</b>	<b>174,9</b>	<b>166,8</b>	<b>159,0</b>	<b>160,6</b>	<b>155,9</b>	<b>Összesen</b>

**Férfi**

2,6	3,1	2,7	2,3	1,7	1,6	8 általánosnál alacsonyabb
13,5	10,7	9,8	10,4	10,4	10,2	Általános iskola
10,2	8,6	6,5	6,2	6,6	6,6	Szakiskola és szakmunkásképző
11,2	11,4	12,7	13,1	17,3	15,7	Gimnázium
6,6	5,7	5,3	5,9	5,5	7,8	Szakközépiskola
2,4	2,9	3,0	2,1	2,1	2,9	Főiskola
2,4	2,2	2,3	3,8	4,4	3,6	Egyetem
<b>48,8</b>	<b>44,6</b>	<b>42,4</b>	<b>43,8</b>	<b>48,0</b>	<b>48,2</b>	<b>Összesen</b>

**Nő**

3,5	4,7	4,2	3,7	3,8	2,9	8 általánosnál alacsonyabb
30,1	28,9	25,6	23,8	22,9	24,5	Általános iskola
36,2	29,9	29,6	28,8	23,9	17,1	Szakiskola és szakmunkásképző
19,8	22,9	19,8	17,0	22,6	22,7	Gimnázium
29,4	25,8	24,6	23,3	21,3	20,3	Szakközépiskola
11,5	10,9	15,5	13,7	12,4	12,9	Főiskola
5,7	7,3	5,2	4,9	5,6	7,2	Egyetem
<b>136,2</b>	<b>130,4</b>	<b>124,4</b>	<b>115,2</b>	<b>112,6</b>	<b>107,7</b>	<b>Összesen</b>



**2.3.3 A 20–29 éves inaktíva száma**  
**legmagasabb iskolai végzettség és nemek szerint**  
**1998 – 2010**

Legmagasabb iskolai végzettség	1998	1999	2000	2001	2002	2003	2004
	ezer fő						
<b>Együtt</b>							
8 általánosnál alacsonyabb	19,0	18,3	18,8	16,5	15,3	15,2	14,4
Általános iskola	127,8	106,6	107,7	103,1	98,4	98,0	105,1
Szakiskola és szakmunkásképző	106,1	100,9	99,0	101,2	95,4	88,4	81,3
Gimnázium	146,3	152,6	162,8	170,6	181,0	182,7	203,8
Szakközépiskola	93,4	103,5	103,1	113,9	118,4	117,9	108,4
Főiskola	18,6	17,9	16,9	16,6	21,1	22,7	20,7
Egyetem	8,0	7,8	8,2	8,7	8,5	11,2	10,3
<b>Összesen</b>	<b>519,3</b>	<b>507,6</b>	<b>516,4</b>	<b>530,6</b>	<b>538,2</b>	<b>536,1</b>	<b>544,1</b>
<b>Férfi</b>							
8 általánosnál alacsonyabb	7,0	7,1	8,4	7,7	5,9	6,1	6,5
Általános iskola	38,5	30,6	32,2	30,3	32,2	35,2	38,6
Szakiskola és szakmunkásképző	33,5	27,7	26,4	28,9	28,3	25,6	23,5
Gimnázium	52,2	60,2	63,6	67,1	74,1	76,5	88,7
Szakközépiskola	35,5	37,6	39,0	43,6	49,6	47,3	41,8
Főiskola	3,2	2,4	2,5	3,7	3,9	5,0	4,3
Egyetem	2,9	2,9	2,9	1,7	3,0	3,9	3,4
<b>Összesen</b>	<b>172,8</b>	<b>168,5</b>	<b>175,0</b>	<b>183,1</b>	<b>197,0</b>	<b>199,6</b>	<b>206,7</b>
<b>Nő</b>							
8 általánosnál alacsonyabb	12,0	11,2	10,4	8,7	9,4	9,1	7,9
Általános iskola	89,3	75,9	75,5	72,8	66,2	62,8	66,5
Szakiskola és szakmunkásképző	72,6	73,2	72,6	72,3	67,1	62,9	57,8
Gimnázium	94,2	92,4	99,2	103,5	107,0	106,3	115,1
Szakközépiskola	57,9	66,0	64,1	70,2	68,8	70,6	66,6
Főiskola	15,4	15,5	14,3	12,9	17,3	17,8	16,3
Egyetem	5,1	4,9	5,3	7,0	5,5	7,2	7,0
<b>Összesen</b>	<b>346,4</b>	<b>339,1</b>	<b>341,4</b>	<b>347,5</b>	<b>341,2</b>	<b>336,5</b>	<b>337,3</b>

**2.3.3 A 20–29 éves inaktíva száma**  
**legmagasabb iskolai végzettség és nemek szerint**  
**1998 – 2010**  
**(folytatás)**

2005	2006	2007	2008	2009	2010	Legmagasabb iskolai végzettség
ezer fő						

**Együtt**

13,4	13,5	12,9	11,0	10,5	8,7	8 általánosnál alacsonyabb
96,0	92,2	85,2	87,6	85,6	85,5	Általános iskola
80,8	67,9	62,7	58,3	52,5	44,2	Szakiskola és szakmunkásképző
209,3	222,5	231,7	229,4	242,1	240,3	Gimnázium
100,2	88,8	87,8	87,1	83,8	79,5	Szakközépiskola
20,2	20,5	25,1	22,1	22,6	24,2	Főiskola
9,9	11,2	9,5	10,5	12,3	14,2	Egyetem
<b>529,9</b>	<b>516,7</b>	<b>514,9</b>	<b>505,9</b>	<b>509,2</b>	<b>496,5</b>	<b>Összesen</b>

**Férfi**

5,2	5,4	5,4	4,9	4,2	3,0	8 általánosnál alacsonyabb
35,5	34,6	30,8	34,7	33,9	33,9	Általános iskola
25,2	22,1	17,8	15,7	16,3	15,6	Szakiskola és szakmunkásképző
92,1	92,9	98,6	101,7	108,0	105,7	Gimnázium
39,2	35,4	34,4	32,8	33,7	34,5	Szakközépiskola
4,6	5,1	5,5	3,5	4,7	5,9	Főiskola
2,8	2,8	3,4	4,9	5,4	5,1	Egyetem
<b>204,5</b>	<b>198,2</b>	<b>196,0</b>	<b>198,2</b>	<b>206,3</b>	<b>203,7</b>	<b>Összesen</b>

**Nő**

8,2	8,1	7,6	6,1	6,3	5,7	8 általánosnál alacsonyabb
60,5	57,6	54,3	52,9	51,6	51,6	Általános iskola
55,7	45,9	44,8	42,5	36,2	28,7	Szakiskola és szakmunkásképző
117,2	129,6	133,1	127,7	134,0	134,6	Gimnázium
61,0	53,5	53,4	54,3	50,1	45,0	Szakközépiskola
15,6	15,4	19,6	18,6	17,8	18,3	Főiskola
7,1	8,5	6,1	5,6	6,9	9,1	Egyetem
<b>325,4</b>	<b>318,5</b>	<b>318,9</b>	<b>307,7</b>	<b>302,9</b>	<b>292,8</b>	<b>Összesen</b>

**2.3.4 A 15–29 éves inaktíva száma**  
**legmagasabb iskolai végzettség és nemek szerint**  
**1998 – 2010**

Legmagasabb iskolai végzettség	1998	1999	2000	2001	2002	2003	2004
	ezer fő						
<b>Együtt</b>							
8 általánosnál alacsonyabb	59,7	52,7	46,7	54,7	55,8	47,1	49,1
Általános iskola	567,7	550,8	561,0	564,0	564,1	570,7	579,0
Szakiskola és szakmunkásképző	141,6	130,0	126,8	121,5	109,5	98,2	90,8
Gimnázium	200,7	204,1	211,9	213,7	227,6	236,9	256,6
Szakközépiskola	124,6	135,6	130,9	137,7	142,4	138,5	123,7
Főiskola	18,6	18,0	17,0	16,6	21,1	22,8	20,7
Egyetem	8,0	7,8	8,2	8,7	8,5	11,2	10,3
<b>Összesen</b>	<b>1 120,9</b>	<b>1 099,0</b>	<b>1 102,5</b>	<b>1 116,9</b>	<b>1 129,0</b>	<b>1 125,4</b>	<b>1 130,2</b>
<b>Férfi</b>							
8 általánosnál alacsonyabb	30,8	25,2	23,8	28,4	29,6	23,4	25,6
Általános iskola	260,6	258,2	267,2	261,7	265,9	273,7	276,3
Szakiskola és szakmunkásképző	53,2	43,6	41,0	40,3	36,8	30,5	28,9
Gimnázium	74,3	78,4	81,5	84,6	92,8	98,8	109,6
Szakközépiskola	51,1	53,0	51,0	55,8	60,9	57,6	49,8
Főiskola	3,2	2,5	2,6	3,7	3,9	5,0	4,3
Egyetem	2,9	2,9	2,9	1,7	3,0	3,9	3,4
<b>Összesen</b>	<b>476,1</b>	<b>463,8</b>	<b>470,0</b>	<b>476,0</b>	<b>492,8</b>	<b>493,1</b>	<b>497,9</b>
<b>Nő</b>							
8 általánosnál alacsonyabb	28,9	27,5	23,0	26,3	26,2	23,7	23,5
Általános iskola	307,0	292,5	293,8	302,3	298,2	297,0	302,7
Szakiskola és szakmunkásképző	88,4	86,5	85,8	81,2	72,7	67,7	61,9
Gimnázium	126,5	125,7	130,4	129,2	134,8	138,1	147,0
Szakközépiskola	73,5	82,5	79,9	81,9	81,4	80,9	74,0
Főiskola	15,4	15,5	14,3	12,9	17,3	17,8	16,3
Egyetem	5,1	4,9	5,3	7,0	5,5	7,2	7,0
<b>Összesen</b>	<b>644,7</b>	<b>635,2</b>	<b>632,6</b>	<b>640,9</b>	<b>636,2</b>	<b>632,4</b>	<b>632,3</b>

**2.3.4 A 15–29 éves inaktíva száma**  
**legmagasabb iskolai végzettség és nemek szerint**  
**1998 – 2010**  
**(folytatás)**

2005	2006	2007	2008	2009	2010	Legmagasabb iskolai végzettség
ezer fő						

**Együtt**

47,1	46,6	46,5	42,9	38,1	35,4	8 általánosnál alacsonyabb
571,8	568,0	560,1	559,5	555,5	548,3	Általános iskola
88,9	73,9	68,0	62,5	56,5	48,4	Szakiskola és szakmunkásképző
259,0	270,6	285,0	282,8	296,4	293,3	Gimnázium
114,7	102,3	99,8	99,9	95,2	90,0	Szakközépiskola
20,3	20,5	25,1	22,1	22,6	24,2	Főiskola
10,0	11,2	9,5	10,5	12,3	14,2	Egyetem
<b>1 111,8</b>	<b>1 093,2</b>	<b>1 093,9</b>	<b>1 080,2</b>	<b>1 076,5</b>	<b>1 053,8</b>	<b>Összesen</b>

**Férfi**

24,6	24,9	24,4	23,0	20,1	18,1	8 általánosnál alacsonyabb
277,4	272,3	268,9	271,8	274,6	270,7	Általános iskola
29,3	25,2	20,6	18,2	18,6	17,8	Szakiskola és szakmunkásképző
110,5	113,6	122,1	123,2	129,6	128,4	Gimnázium
46,1	42,4	40,6	40,8	39,1	39,1	Szakközépiskola
4,6	5,1	5,5	3,5	4,7	5,9	Főiskola
2,8	2,8	3,4	4,9	5,4	5,1	Egyetem
<b>495,5</b>	<b>486,3</b>	<b>485,4</b>	<b>485,4</b>	<b>492,3</b>	<b>485,2</b>	<b>Összesen</b>

**Nő**

22,5	21,7	22,0	20,0	18,0	17,3	8 általánosnál alacsonyabb
294,4	295,7	291,2	287,6	280,8	277,6	Általános iskola
59,5	48,7	47,4	44,4	37,9	30,6	Szakiskola és szakmunkásképző
148,6	157,1	162,9	159,6	166,8	164,9	Gimnázium
68,5	59,9	59,2	59,1	56,1	50,9	Szakközépiskola
15,6	15,4	19,6	18,6	17,8	18,3	Főiskola
7,1	8,5	6,1	5,6	6,9	9,1	Egyetem
<b>616,3</b>	<b>606,9</b>	<b>608,5</b>	<b>594,8</b>	<b>584,3</b>	<b>568,7</b>	<b>Összesen</b>

**2.4.1 A 15–24 éves népesség száma  
legmagasabb iskolai végzettség és nemek szerint  
1998 – 2010**

Legmagasabb iskolai végzettség	1998	1999	2000	2001	2002	2003	2004
	ezer fő						
<b>Együtt</b>							
8 általánosnál alacsonyabb	57,9	50,1	41,7	50,4	51,8	43,2	44,0
Általános iskola	625,1	590,5	592,2	585,8	575,9	587,6	593,6
Szakiskola és szakmunkásképző	353,7	338,7	299,1	270,8	228,1	183,7	158,7
Gimnázium	239,4	229,1	236,4	231,9	242,6	254,2	266,9
Szakközépiskola	222,4	252,8	246,1	234,6	227,7	218,1	187,8
Főiskola	31,0	33,8	31,7	32,6	37,5	35,2	34,5
Egyetem	7,2	8,9	10,7	8,6	10,0	9,4	10,6
<b>Összesen</b>	<b>1 536,7</b>	<b>1 503,9</b>	<b>1 458,0</b>	<b>1 414,8</b>	<b>1 373,5</b>	<b>1 331,4</b>	<b>1 296,1</b>
<b>Férfi</b>							
8 általánosnál alacsonyabb	32,6	25,6	23,2	27,7	29,2	23,3	24,2
Általános iskola	319,7	306,6	308,9	297,0	292,8	303,7	306,5
Szakiskola és szakmunkásképző	210,2	207,8	181,1	163,5	141,2	111,2	97,8
Gimnázium	94,0	89,9	92,5	94,6	101,6	107,0	116,0
Szakközépiskola	105,7	116,0	115,4	116,2	111,0	108,1	92,9
Főiskola	12,5	11,1	10,9	10,9	13,8	12,9	10,5
Egyetem	3,7	3,8	5,1	4,7	3,7	3,6	4,7
<b>Összesen</b>	<b>778,4</b>	<b>760,8</b>	<b>737,0</b>	<b>714,6</b>	<b>693,3</b>	<b>669,9</b>	<b>652,6</b>
<b>Nő</b>							
8 általánosnál alacsonyabb	25,3	24,5	18,5	22,6	22,6	20,0	19,8
Általános iskola	305,4	283,8	283,4	288,8	283,1	283,9	287,0
Szakiskola és szakmunkásképző	143,5	130,9	118,0	107,3	86,9	72,4	60,9
Gimnázium	145,4	139,2	143,9	137,3	141,0	147,1	150,9
Szakközépiskola	116,8	136,8	130,7	118,5	116,7	110,0	94,9
Főiskola	18,5	22,7	20,8	21,7	23,6	22,3	24,0
Egyetem	3,5	5,1	5,6	4,0	6,3	5,8	5,9
<b>Összesen</b>	<b>758,4</b>	<b>743,0</b>	<b>720,9</b>	<b>700,1</b>	<b>680,2</b>	<b>661,6</b>	<b>643,4</b>

**2.4.1 A 15–24 éves népesség száma  
legmagasabb iskolai végzettség és nemek szerint  
1998 – 2010  
(folytatás)**

2005	2006	2007	2008	2009	2010	Legmagasabb iskolai végzettség
ezer fő						

**Együtt**

44,1	42,2	42,4	39,0	34,8	33,2	8 általánosnál alacsonyabb
591,4	593,2	582,3	582,3	576,2	567,0	Általános iskola
145,8	132,1	120,5	104,4	100,0	99,3	Szakiskola és szakmunkásképző
272,2	281,5	299,4	303,1	308,4	306,6	Gimnázium
174,3	164,8	158,3	155,7	154,1	145,7	Szakközépiskola
33,0	33,0	35,7	35,1	33,0	33,5	Főiskola
10,3	7,2	7,6	8,3	8,5	10,8	Egyetem
<b>1 271,0</b>	<b>1 253,9</b>	<b>1 246,2</b>	<b>1 228,0</b>	<b>1 214,9</b>	<b>1 196,0</b>	<b>Összesen</b>

**Férfi**

24,4	24,6	24,2	22,2	19,9	18,2	8 általánosnál alacsonyabb
308,0	305,0	299,1	300,3	301,2	297,0	Általános iskola
90,4	83,9	77,0	67,4	63,4	62,6	Szakiskola és szakmunkásképző
118,0	121,7	130,1	132,2	133,6	132,5	Gimnázium
85,4	82,9	81,7	81,1	80,9	78,4	Szakközépiskola
10,6	11,5	11,5	11,8	11,6	11,8	Főiskola
4,2	2,4	3,3	3,8	3,6	3,8	Egyetem
<b>641,0</b>	<b>631,9</b>	<b>626,9</b>	<b>618,8</b>	<b>614,3</b>	<b>604,3</b>	<b>Összesen</b>

**Nő**

19,7	17,6	18,2	16,8	14,8	14,9	8 általánosnál alacsonyabb
283,4	288,2	283,2	282,0	275,0	270,0	Általános iskola
55,4	48,2	43,6	37,0	36,5	36,7	Szakiskola és szakmunkásképző
154,2	159,8	169,3	170,9	174,8	174,1	Gimnázium
88,9	81,9	76,7	74,6	73,2	67,2	Szakközépiskola
22,4	21,5	24,1	23,3	21,4	21,8	Főiskola
6,1	4,9	4,2	4,5	4,9	7,0	Egyetem
<b>630,0</b>	<b>622,0</b>	<b>619,3</b>	<b>609,2</b>	<b>600,6</b>	<b>591,7</b>	<b>Összesen</b>

**2.4.2 A 25–29 éves népesség száma  
legmagasabb iskolai végzettség és nemek szerint  
1998 – 2010**

Legmagasabb iskolai végzettség	1998	1999	2000	2001	2002	2003	2004
	ezer fő						
<b>Együtt</b>							
8 általánosnál alacsonyabb	12,8	12,2	13,3	12,7	10,6	11,3	8,8
Általános iskola	144,6	134,7	129,4	133,8	130,5	123,5	123,3
Szakiskola és szakmunkásképző	235,4	246,9	263,5	275,0	276,1	274,4	253,7
Gimnázium	83,3	64,1	69,1	68,4	79,1	84,9	87,3
Szakközépiskola	138,2	171,5	170,8	183,8	196,3	200,6	204,5
Főiskola	58,6	63,1	69,0	71,5	81,2	89,4	100,1
Egyetem	38,5	33,9	42,4	45,6	45,5	54,8	61,1
<b>Összesen</b>	<b>711,2</b>	<b>726,4</b>	<b>757,5</b>	<b>790,8</b>	<b>819,5</b>	<b>839,0</b>	<b>838,8</b>
<b>Férfi</b>							
8 általánosnál alacsonyabb	6,0	5,8	6,3	6,7	5,5	6,0	4,7
Általános iskola	69,7	65,2	62,9	65,6	65,0	64,0	64,0
Szakiskola és szakmunkásképző	148,9	155,6	164,5	169,4	170,5	170,4	158,2
Gimnázium	28,7	20,4	24,7	23,7	27,8	33,1	35,1
Szakközépiskola	64,8	78,1	77,3	82,7	91,9	91,0	94,0
Főiskola	21,2	24,7	26,7	29,5	30,9	35,1	39,2
Egyetem	20,8	18,0	20,8	22,7	23,4	24,9	29,5
<b>Összesen</b>	<b>360,2</b>	<b>367,8</b>	<b>383,4</b>	<b>400,4</b>	<b>415,0</b>	<b>424,3</b>	<b>424,7</b>
<b>Nő</b>							
8 általánosnál alacsonyabb	6,7	6,4	7,0	6,0	5,2	5,3	4,1
Általános iskola	74,8	69,4	66,6	68,2	65,5	59,6	59,3
Szakiskola és szakmunkásképző	86,5	91,4	99,0	105,5	105,6	104,0	95,5
Gimnázium	54,5	43,8	44,4	44,7	51,3	51,8	52,2
Szakközépiskola	73,4	93,4	93,6	101,1	104,5	109,7	110,5
Főiskola	37,4	38,4	42,2	42,0	50,3	54,4	61,0
Egyetem	17,7	15,9	21,5	22,8	22,1	29,9	31,6
<b>Összesen</b>	<b>351,1</b>	<b>358,6</b>	<b>374,2</b>	<b>390,4</b>	<b>404,5</b>	<b>414,7</b>	<b>414,1</b>

**2.4.2 A 25–29 éves népesség száma  
legmagasabb iskolai végzettség és nemek szerint  
1998 – 2010  
(folytatás)**

2005	2006	2007	2008	2009	2010	Legmagasabb iskolai végzettség
ezer fő						

**Együtt**

7,5	9,4	9,4	8,6	7,5	6,3	8 általánosnál alacsonyabb
110,0	100,8	92,7	89,2	84,2	84,9	Általános iskola
242,3	216,4	205,1	186,1	155,6	140,2	Szakiskola és szakmunkásképző
89,0	90,0	86,9	82,4	96,5	98,8	Gimnázium
196,9	197,6	186,8	175,7	171,3	173,3	Szakközépiskola
105,6	109,6	120,6	121,2	116,3	105,8	Főiskola
66,7	68,0	62,5	66,2	69,4	74,5	Egyetem
<b>818,0</b>	<b>791,7</b>	<b>764,0</b>	<b>729,4</b>	<b>700,8</b>	<b>683,8</b>	<b>Összesen</b>

**Férfi**

3,9	4,5	4,7	4,5	3,1	2,8	8 általánosnál alacsonyabb
61,0	53,1	47,1	47,0	43,3	43,7	Általános iskola
148,8	135,0	129,8	115,5	99,9	91,8	Szakiskola és szakmunkásképző
36,9	38,2	38,4	36,0	46,2	44,7	Gimnázium
91,2	95,9	93,1	90,0	84,8	89,9	Szakközépiskola
41,8	45,4	48,1	46,0	44,5	38,4	Főiskola
31,7	30,0	27,1	31,5	34,2	34,7	Egyetem
<b>415,3</b>	<b>402,1</b>	<b>388,4</b>	<b>370,5</b>	<b>355,9</b>	<b>346,0</b>	<b>Összesen</b>

**Nő**

3,6	4,9	4,7	4,1	4,4	3,5	8 általánosnál alacsonyabb
48,9	47,6	45,6	42,1	40,9	41,2	Általános iskola
93,5	81,4	75,3	70,6	55,6	48,4	Szakiskola és szakmunkásképző
52,2	51,8	48,5	46,3	50,3	54,1	Gimnázium
105,7	101,7	93,6	85,6	86,5	83,4	Szakközépiskola
63,8	64,1	72,5	75,2	71,8	67,4	Főiskola
34,9	38,0	35,3	34,7	35,2	39,8	Egyetem
<b>402,7</b>	<b>389,6</b>	<b>375,6</b>	<b>358,8</b>	<b>344,9</b>	<b>337,8</b>	<b>Összesen</b>



**2.4.3 A 20–29 éves népesség száma  
legmagasabb iskolai végzettség és nemek szerint  
1998 – 2010**

Legmagasabb iskolai végzettség	1998	1999	2000	2001	2002	2003	2004
	ezer fő						
<b>Együtt</b>							
8 általánosnál alacsonyabb	27,0	26,1	26,0	23,5	20,8	21,0	17,3
Általános iskola	298,1	255,9	247,7	240,4	224,7	221,8	226,5
Szakiskola és szakmunkásképző	499,5	512,4	500,5	496,1	472,8	437,5	392,6
Gimnázium	262,9	238,0	251,6	253,6	272,1	281,4	298,3
Szakközépiskola	317,4	379,5	377,9	388,3	394,4	393,9	373,3
Főiskola	89,5	96,8	100,5	104,1	118,7	124,5	134,6
Egyetem	45,7	42,7	52,9	54,2	55,5	64,3	71,6
<b>Összesen</b>	<b>1 540,0</b>	<b>1 551,4</b>	<b>1 557,1</b>	<b>1 560,3</b>	<b>1 559,0</b>	<b>1 544,4</b>	<b>1 514,3</b>
<b>Férfi</b>							
8 általánosnál alacsonyabb	13,1	12,3	13,4	13,0	10,2	10,6	9,0
Általános iskola	148,6	127,9	123,9	119,5	114,6	118,3	120,7
Szakiskola és szakmunkásképző	308,4	320,6	310,9	304,0	292,6	269,6	243,8
Gimnázium	99,0	91,3	98,1	100,1	109,6	116,6	128,8
Szakközépiskola	151,0	174,3	177,1	184,4	189,7	187,2	177,6
Főiskola	33,7	35,7	37,5	40,4	44,7	47,9	49,7
Egyetem	24,4	21,8	25,9	27,4	27,0	28,5	34,2
<b>Összesen</b>	<b>778,1</b>	<b>783,8</b>	<b>786,8</b>	<b>788,8</b>	<b>788,4</b>	<b>778,7</b>	<b>763,8</b>
<b>Nő</b>							
8 általánosnál alacsonyabb	13,9	13,8	12,6	10,6	10,6	10,4	8,2
Általános iskola	149,5	128,0	123,8	120,9	110,1	103,5	105,8
Szakiskola és szakmunkásképző	191,1	191,8	189,6	192,1	180,2	167,8	148,9
Gimnázium	163,9	146,7	153,5	153,6	162,6	164,9	169,5
Szakközépiskola	166,4	205,2	200,8	203,9	204,7	206,8	195,7
Főiskola	55,8	61,1	63,0	63,7	74,0	76,6	85,0
Egyetem	21,2	20,9	27,0	26,8	28,5	35,8	37,4
<b>Összesen</b>	<b>761,9</b>	<b>767,6</b>	<b>770,3</b>	<b>771,6</b>	<b>770,6</b>	<b>765,8</b>	<b>750,5</b>

**2.4.3 A 20–29 éves népesség száma  
legmagasabb iskolai végzettség és nemek szerint  
1998 – 2010  
(folytatás)**

2005	2006	2007	2008	2009	2010	Legmagasabb iskolai végzettség
ezer fő						

**Együtt**

16,7	17,3	17,5	14,9	14,1	12,1	8 általánosnál alacsonyabb
209,8	202,8	186,8	185,9	177,7	178,1	Általános iskola
370,6	334,2	312,2	280,3	246,5	230,4	Szakiskola és szakmunkásképző
308,2	319,3	329,9	328,1	347,2	349,0	Gimnázium
353,6	345,1	331,2	316,8	312,3	307,1	Szakközépiskola
138,6	142,5	156,3	156,3	149,3	139,3	Főiskola
76,9	75,2	70,0	74,5	77,9	85,3	Egyetem
<b>1 474,3</b>	<b>1 436,4</b>	<b>1 403,9</b>	<b>1 356,9</b>	<b>1 325,1</b>	<b>1 301,2</b>	<b>Összesen</b>

**Férfi**

8,2	8,6	9,2	8,0	6,5	5,5	8 általánosnál alacsonyabb
116,5	109,7	98,5	101,1	96,0	96,8	Általános iskola
228,7	210,1	198,8	176,4	157,3	149,4	Szakiskola és szakmunkásképző
134,9	137,9	143,7	144,3	156,9	153,0	Gimnázium
168,3	169,7	167,6	162,0	159,1	163,0	Szakközépiskola
52,3	56,9	59,7	57,8	56,1	50,2	Főiskola
35,9	32,4	30,5	35,2	37,8	38,5	Egyetem
<b>745,0</b>	<b>725,3</b>	<b>708,0</b>	<b>684,8</b>	<b>669,7</b>	<b>656,4</b>	<b>Összesen</b>

**Nő**

8,6	8,8	8,3	7,0	7,6	6,6	8 általánosnál alacsonyabb
93,3	93,0	88,3	84,8	81,8	81,3	Általános iskola
141,8	124,1	113,4	103,9	89,2	80,9	Szakiskola és szakmunkásképző
173,3	181,4	186,2	183,8	190,3	195,9	Gimnázium
185,3	175,4	163,5	154,8	153,2	144,1	Szakközépiskola
86,2	85,6	96,6	98,6	93,2	89,2	Főiskola
41,0	42,8	39,6	39,3	40,1	46,8	Egyetem
<b>729,3</b>	<b>711,1</b>	<b>695,9</b>	<b>672,1</b>	<b>655,4</b>	<b>644,8</b>	<b>Összesen</b>

**2.4.4 A 15–29 éves népesség száma  
legmagasabb iskolai végzettség és nemek szerint  
1998 – 2010**

Legmagasabb iskolai végzettség	1998	1999	2000	2001	2002	2003	2004
	ezer fő						
<b>Együtt</b>							
8 általánosnál alacsonyabb	70,6	62,3	55,0	63,1	62,4	54,5	52,8
Általános iskola	769,7	725,1	721,7	719,6	706,4	711,2	716,8
Szakiskola és szakmunkásképző	589,1	585,6	562,6	545,8	504,2	458,0	412,4
Gimnázium	322,7	293,2	305,5	300,3	321,7	339,1	354,2
Szakközépiskola	360,6	424,3	416,9	418,5	424,0	418,7	392,3
Főiskola	89,5	96,9	100,7	104,1	118,7	124,7	134,7
Egyetem	45,7	42,8	53,0	54,2	55,5	64,3	71,6
<b>Összesen</b>	<b>2 248,0</b>	<b>2 230,2</b>	<b>2 215,5</b>	<b>2 205,5</b>	<b>2 193,0</b>	<b>2 170,4</b>	<b>2 134,9</b>
<b>Férfi</b>							
8 általánosnál alacsonyabb	38,6	31,4	29,5	34,4	34,7	29,2	28,9
Általános iskola	389,5	371,9	371,8	362,6	357,9	367,7	370,5
Szakiskola és szakmunkásképző	359,0	363,4	345,6	332,9	311,7	281,6	256,0
Gimnázium	122,7	110,3	117,3	118,3	129,4	140,1	151,1
Szakközépiskola	170,5	194,1	192,7	198,8	202,8	199,1	186,9
Főiskola	33,7	35,8	37,7	40,4	44,8	48,0	49,7
Egyetem	24,4	21,8	25,9	27,4	27,0	28,5	34,2
<b>Összesen</b>	<b>1 138,5</b>	<b>1 128,6</b>	<b>1 120,4</b>	<b>1 115,0</b>	<b>1 108,3</b>	<b>1 094,2</b>	<b>1 077,4</b>
<b>Nő</b>							
8 általánosnál alacsonyabb	32,0	30,9	25,5	28,7	27,7	25,3	23,9
Általános iskola	380,2	353,3	349,9	357,0	348,5	343,5	346,3
Szakiskola és szakmunkásképző	230,0	222,2	217,0	212,8	192,5	176,4	156,4
Gimnázium	200,0	182,9	188,2	182,0	192,3	199,0	203,1
Szakközépiskola	190,2	230,2	224,2	219,6	221,2	219,7	205,4
Főiskola	55,8	61,1	63,1	63,7	74,0	76,7	85,0
Egyetem	21,2	21,0	27,1	26,8	28,5	35,8	37,4
<b>Összesen</b>	<b>1 109,4</b>	<b>1 101,6</b>	<b>1 095,1</b>	<b>1 090,6</b>	<b>1 084,7</b>	<b>1 076,3</b>	<b>1 057,5</b>

**2.4.4 A 15–29 éves népesség száma  
legmagasabb iskolai végzettség és nemek szerint  
1998 – 2010  
(folytatás)**

2005	2006	2007	2008	2009	2010	Legmagasabb iskolai végzettség
ezer fő						

**Együtt**

51,7	51,6	51,8	47,6	42,3	39,5	8 általánosnál alacsonyabb
701,3	694,0	675,0	671,5	660,4	651,8	Általános iskola
388,1	348,6	325,7	290,6	255,5	239,5	Szakiskola és szakmunkásképző
361,2	371,5	386,4	385,5	404,9	405,4	Gimnázium
371,2	362,3	345,1	331,4	325,4	319,0	Szakközépiskola
138,6	142,5	156,3	156,3	149,3	139,3	Főiskola
76,9	75,2	70,0	74,5	77,9	85,3	Egyetem
<b>2 089,0</b>	<b>2 045,7</b>	<b>2 010,3</b>	<b>1 957,3</b>	<b>1 915,7</b>	<b>1 879,8</b>	<b>Összesen</b>

**Férfi**

28,3	29,1	28,9	26,7	23,0	21,0	8 általánosnál alacsonyabb
369,0	358,1	346,2	347,3	344,5	340,6	Általános iskola
239,2	218,9	206,8	182,9	163,4	154,4	Szakiskola és szakmunkásképző
154,9	159,9	168,5	168,2	179,8	177,2	Gimnázium
176,6	178,7	174,8	171,2	165,7	168,4	Szakközépiskola
52,4	56,9	59,7	57,8	56,1	50,2	Főiskola
35,9	32,4	30,5	35,2	37,8	38,5	Egyetem
<b>1 056,3</b>	<b>1 034,0</b>	<b>1 015,4</b>	<b>989,3</b>	<b>970,2</b>	<b>950,3</b>	<b>Összesen</b>

**Nő**

23,4	22,5	22,9	20,9	19,3	18,4	8 általánosnál alacsonyabb
332,3	335,8	328,9	324,2	315,9	311,2	Általános iskola
148,9	129,7	118,9	107,7	92,2	85,1	Szakiskola és szakmunkásképző
206,3	211,6	217,8	217,2	225,1	228,2	Gimnázium
194,6	183,6	170,3	160,2	159,7	150,6	Szakközépiskola
86,3	85,6	96,6	98,6	93,2	89,2	Főiskola
41,0	42,8	39,6	39,3	40,1	46,8	Egyetem
<b>1 032,8</b>	<b>1 011,6</b>	<b>994,9</b>	<b>968,0</b>	<b>945,5</b>	<b>929,5</b>	<b>Összesen</b>

**2.5.1 A 15–24 évesek foglalkoztatási rátája  
legmagasabb iskolai végzettség és nemek szerint  
1998 – 2010**

Legmagasabb iskolai végzettség	1998	1999	2000	2001	2002	2003	2004
	%						
<b>Együtt</b>							
8 általánosnál alacsonyabb	6,0	5,5	6,3	6,4	4,1	5,6	2,6
Általános iskola	14,4	12,3	11,2	10,3	8,7	8,4	8,3
Szakiskola és szakmunkásképző	63,6	66,2	65,2	66,0	66,8	66,1	62,2
Gimnázium	24,2	18,3	18,1	16,9	15,9	15,8	12,6
Szakközépiskola	53,4	54,8	54,6	51,8	49,8	51,2	49,2
Főiskola	76,3	79,5	78,5	76,1	75,9	70,2	69,6
Egyetem	67,1	69,5	68,6	75,9	69,3	64,2	64,5
<b>Összesen</b>	<b>34,1</b>	<b>34,1</b>	<b>32,5</b>	<b>30,7</b>	<b>28,5</b>	<b>26,7</b>	<b>23,6</b>
<b>Férfi</b>							
8 általánosnál alacsonyabb	8,0	6,2	7,7	9,4	6,1	8,6	4,4
Általános iskola	18,1	15,4	13,9	12,8	10,6	11,5	11,0
Szakiskola és szakmunkásképző	68,3	73,3	72,5	72,6	72,4	73,6	69,3
Gimnázium	22,3	15,2	16,7	15,3	14,4	14,1	11,9
Szakközépiskola	50,8	52,5	53,5	51,6	48,0	49,7	48,4
Főiskola	80,1	85,1	77,7	75,3	76,8	73,0	70,1
Egyetem	70,6	67,2	73,3	82,2	73,9	51,0	65,7
<b>Összesen</b>	<b>37,4</b>	<b>37,8</b>	<b>36,0</b>	<b>34,4</b>	<b>31,2</b>	<b>29,7</b>	<b>26,3</b>
<b>Nő</b>							
8 általánosnál alacsonyabb	3,4	4,7	4,5	2,8	1,6	2,2	0,5
Általános iskola	10,5	9,1	8,2	7,6	6,6	5,0	5,4
Szakiskola és szakmunkásképző	56,7	54,9	54,0	55,9	57,5	54,5	50,7
Gimnázium	25,5	20,3	19,1	18,0	17,1	17,0	13,1
Szakközépiskola	55,7	56,8	55,5	52,0	51,5	52,8	49,9
Főiskola	73,8	76,7	78,9	76,5	75,3	68,6	69,4
Egyetem	63,4	71,2	64,3	68,4	66,6	72,4	63,6
<b>Összesen</b>	<b>30,6</b>	<b>30,4</b>	<b>28,8</b>	<b>26,9</b>	<b>25,8</b>	<b>23,7</b>	<b>20,8</b>

**2.5.1 A 15–24 évesek foglalkoztatási rátája  
legmagasabb iskolai végzettség és nemek szerint  
1998 – 2010  
(folytatás)**

2005	2006	2007	2008	2009	2010	Legmagasabb iskolai végzettség
%						

**Együtt**

2,9	3,7	2,6	2,3	1,4	3,0	8 általánosnál alacsonyabb
7,5	7,6	7,0	6,6	5,2	5,6	Általános iskola
57,9	60,8	61,4	60,9	54,3	54,4	Szakiskola és szakmunkásképző
12,8	13,5	13,4	13,5	13,2	13,0	Gimnázium
47,1	48,8	47,3	46,1	44,8	46,1	Szakközépiskola
71,5	66,4	70,8	69,8	61,3	58,2	Főiskola
66,2	63,4	67,6	67,5	61,8	53,1	Egyetem
<b>21,8</b>	<b>21,7</b>	<b>21,0</b>	<b>20,0</b>	<b>18,1</b>	<b>18,3</b>	<b>Összesen</b>

**Férfi**

4,9	6,0	4,3	3,6	1,7	3,7	8 általánosnál alacsonyabb
10,1	10,1	9,6	8,8	6,8	7,1	Általános iskola
64,4	69,1	69,9	68,2	59,8	59,5	Szakiskola és szakmunkásképző
13,0	13,2	14,0	13,9	11,9	11,4	Gimnázium
46,5	47,9	48,6	49,2	46,4	49,2	Szakközépiskola
69,0	66,1	67,1	78,4	63,5	54,4	Főiskola
77,9	55,6	66,3	63,8	69,0	43,9	Egyetem
<b>24,4</b>	<b>24,5</b>	<b>24,2</b>	<b>23,2</b>	<b>19,9</b>	<b>20,0</b>	<b>Összesen</b>

**Nő**

0,3	0,5	0,3	0,6	1,0	2,3	8 általánosnál alacsonyabb
4,6	4,9	4,3	4,2	3,4	4,0	Általános iskola
47,3	46,2	46,4	47,6	44,8	45,6	Szakiskola és szakmunkásképző
12,7	13,7	13,0	13,3	14,2	14,2	Gimnázium
47,7	49,6	45,9	42,6	43,0	42,5	Szakközépiskola
72,6	66,5	72,5	65,4	60,1	60,3	Főiskola
58,0	67,2	68,6	70,5	56,5	57,9	Egyetem
<b>19,2</b>	<b>18,8</b>	<b>17,8</b>	<b>16,8</b>	<b>16,3</b>	<b>16,6</b>	<b>Összesen</b>

**2.5.2 A 25–29 évesek foglalkoztatási rátája  
legmagasabb iskolai végzettség és nemek szerint  
1998 – 2010**

Legmagasabb iskolai végzettség	1998	1999	2000	2001	2002	2003	2004
	%						

**Együtt**

8 általánosnál alacsonyabb	17,9	27,2	22,0	21,7	19,7	17,9	11,3
Általános iskola	49,6	50,6	50,3	50,9	50,1	50,9	49,3
Szakiskola és szakmunkásképző	72,9	73,7	74,4	75,2	74,0	74,4	75,6
Gimnázium	62,1	62,7	60,0	60,4	61,3	63,2	62,3
Szakközépiskola	72,9	75,7	76,8	76,6	76,1	75,0	76,8
Főiskola	76,1	78,9	81,7	83,9	80,0	81,4	84,7
Egyetem	83,6	81,3	84,8	83,3	83,1	81,9	84,2
<b>Összesen</b>	<b>66,7</b>	<b>68,9</b>	<b>69,9</b>	<b>70,5</b>	<b>69,9</b>	<b>70,4</b>	<b>71,7</b>

**Férfi**

8 általánosnál alacsonyabb	26,3	42,0	28,6	26,8	30,2	27,4	18,7
Általános iskola	65,0	67,5	66,4	67,2	65,7	64,7	65,2
Szakiskola és szakmunkásképző	83,8	85,7	86,6	87,0	86,0	85,8	87,7
Gimnázium	78,2	77,5	70,0	72,6	71,9	69,9	68,4
Szakközépiskola	88,5	90,2	90,0	88,9	86,5	86,8	89,0
Főiskola	91,6	92,9	94,5	93,6	93,5	89,7	92,8
Egyetem	90,2	87,4	88,5	94,4	88,4	88,3	89,5
<b>Összesen</b>	<b>80,4</b>	<b>82,8</b>	<b>82,6</b>	<b>83,2</b>	<b>82,0</b>	<b>81,3</b>	<b>82,8</b>

**Nő**

8 általánosnál alacsonyabb	10,4	13,6	15,9	16,0	8,6	7,3	2,6
Általános iskola	35,1	34,9	35,1	35,3	34,6	36,1	32,1
Szakiskola és szakmunkásképző	54,1	53,2	54,2	56,1	54,6	55,8	55,7
Gimnázium	53,6	55,8	54,4	54,0	55,6	58,9	58,2
Szakközépiskola	59,1	63,6	66,0	66,5	67,0	65,1	66,5
Főiskola	67,3	69,9	73,6	77,1	71,8	76,0	79,5
Egyetem	75,9	74,4	81,2	72,3	77,5	76,6	79,2
<b>Összesen</b>	<b>52,7</b>	<b>54,7</b>	<b>56,8</b>	<b>57,5</b>	<b>57,5</b>	<b>59,4</b>	<b>60,3</b>

**2.5.2 A 25–29 évesek foglalkoztatási rátája  
legmagasabb iskolai végzettség és nemek szerint  
1998 – 2010  
(folytatás)**

2005	2006	2007	2008	2009	2010	Legmagasabb iskolai végzettség
%						

**Együtt**

11,2	10,5	12,3	15,2	12,2	15,5	8 általánosnál alacsonyabb
49,0	48,7	46,7	46,6	42,8	37,6	Általános iskola
72,8	74,1	75,8	72,8	68,1	69,5	Szakiskola és szakmunkásképző
60,1	55,6	58,6	58,4	52,9	51,5	Gimnázium
77,1	79,1	78,4	77,3	75,6	75,2	Szakközépiskola
83,8	82,7	80,6	83,2	81,1	76,8	Főiskola
83,9	82,8	84,0	83,6	81,5	79,8	Egyetem
<b>71,0</b>	<b>71,2</b>	<b>71,6</b>	<b>71,1</b>	<b>67,7</b>	<b>66,1</b>	<b>Összesen</b>

**Férfi**

19,0	18,8	24,3	29,0	24,5	28,9	8 általánosnál alacsonyabb
65,8	66,1	59,6	60,2	54,6	48,5	Általános iskola
85,7	86,3	88,9	86,9	79,6	78,1	Szakiskola és szakmunkásképző
64,8	63,1	62,0	59,5	57,3	54,7	Gimnázium
89,2	88,1	88,0	86,6	83,6	82,7	Szakközépiskola
92,3	88,0	88,9	91,1	88,9	81,7	Főiskola
88,2	88,5	88,0	85,6	81,3	83,3	Egyetem
<b>81,9</b>	<b>81,4</b>	<b>81,6</b>	<b>80,5</b>	<b>75,5</b>	<b>73,1</b>	<b>Összesen</b>

**Nő**

2,9	3,0	0,3	0,0	3,7	4,7	8 általánosnál alacsonyabb
28,0	29,3	33,3	31,3	30,3	26,1	Általános iskola
52,4	54,0	53,1	49,6	47,3	53,2	Szakiskola és szakmunkásképző
56,9	50,1	55,8	57,5	48,8	48,8	Gimnázium
66,7	70,7	68,9	67,6	67,8	67,1	Szakközépiskola
78,3	79,0	75,1	78,3	76,3	74,0	Főiskola
80,1	78,2	81,0	81,7	81,8	76,8	Egyetem
<b>59,8</b>	<b>60,7</b>	<b>61,2</b>	<b>61,3</b>	<b>59,7</b>	<b>59,0</b>	<b>Összesen</b>



**2.5.3 A 20–29 évesek foglalkoztatási rátája  
legmagasabb iskolai végzettség és nemek szerint  
1998 – 2010**

Legmagasabb iskolai végzettség	1998	1999	2000	2001	2002	2003	2004
	%						
<b>Együtt</b>							
8 általánosnál alacsonyabb	17,7	19,5	19,8	22,5	17,8	16,9	9,1
Általános iskola	47,5	48,5	47,6	48,1	46,5	45,8	44,1
Szakiskola és szakmunkásképző	70,6	72,5	72,6	72,7	72,5	72,6	72,2
Gimnázium	40,3	33,3	32,1	30,6	31,2	32,4	28,8
Szakközépiskola	66,1	68,0	68,1	66,3	65,6	65,8	66,1
Főiskola	76,2	79,2	80,7	81,5	78,7	78,3	80,8
Egyetem	81,0	78,9	81,5	82,1	80,6	79,3	81,3
<b>Összesen</b>	<b>59,7</b>	<b>61,1</b>	<b>60,9</b>	<b>60,6</b>	<b>59,8</b>	<b>59,7</b>	<b>58,4</b>
<b>Férfi</b>							
8 általánosnál alacsonyabb	26,5	28,5	25,6	31,0	29,7	27,1	15,4
Általános iskola	61,3	62,6	61,6	61,9	58,8	58,2	56,1
Szakiskola és szakmunkásképző	79,2	82,5	83,1	82,8	82,1	82,7	82,9
Gimnázium	42,7	31,6	32,3	31,0	30,8	32,1	28,9
Szakközépiskola	71,7	73,4	72,7	71,4	69,2	70,3	71,9
Főiskola	87,4	90,8	89,8	88,7	88,3	85,4	88,0
Egyetem	87,3	83,9	85,5	92,3	86,5	83,6	86,3
<b>Összesen</b>	<b>69,4</b>	<b>70,9</b>	<b>70,4</b>	<b>70,2</b>	<b>68,3</b>	<b>67,9</b>	<b>66,7</b>
<b>Nő</b>							
8 általánosnál alacsonyabb	9,6	11,5	13,6	12,1	6,2	6,7	2,2
Általános iskola	33,8	34,5	33,6	34,4	33,8	31,5	30,3
Szakiskola és szakmunkásképző	56,7	55,7	55,5	56,8	56,9	56,4	54,8
Gimnázium	38,9	34,4	32,0	30,4	31,6	32,7	28,8
Szakközépiskola	61,0	63,4	64,0	61,7	62,2	61,7	60,8
Főiskola	69,4	72,4	75,3	76,9	72,9	73,8	76,6
Egyetem	73,8	73,8	77,6	71,7	75,1	75,9	76,8
<b>Összesen</b>	<b>49,9</b>	<b>51,2</b>	<b>51,2</b>	<b>50,9</b>	<b>51,2</b>	<b>51,3</b>	<b>50,0</b>

**2.5.3 A 20–29 évesek foglalkoztatási rátája  
legmagasabb iskolai végzettség és nemek szerint  
1998 – 2010  
(folytatás)**

2005	2006	2007	2008	2009	2010	Legmagasabb iskolai végzettség
%						

**Együtt**

10,6	12,9	11,9	13,0	9,4	13,9	8 általánosnál alacsonyabb
42,6	42,0	41,0	38,9	33,9	32,9	Általános iskola
68,6	70,4	71,7	69,5	63,9	64,4	Szakiskola és szakmunkásképző
27,9	26,5	26,9	26,3	25,7	25,3	Gimnázium
65,5	67,8	66,4	65,2	63,3	64,1	Szakközépiskola
80,9	78,9	78,4	80,2	76,7	72,3	Főiskola
81,6	80,9	82,3	81,8	79,4	76,5	Egyetem
<b>56,8</b>	<b>56,7</b>	<b>56,3</b>	<b>55,1</b>	<b>51,5</b>	<b>50,7</b>	<b>Összesen</b>

**Férfi**

20,1	23,5	21,9	23,1	15,5	22,6	8 általánosnál alacsonyabb
56,2	54,3	52,0	49,4	42,2	40,4	Általános iskola
79,3	81,2	83,3	81,2	73,3	71,6	Szakiskola és szakmunkásképző
28,2	28,4	28,4	26,4	26,5	25,4	Gimnázium
71,4	72,3	72,1	72,3	67,8	69,1	Szakközépiskola
87,6	83,6	84,7	88,5	83,7	75,3	Főiskola
87,0	86,1	85,7	83,3	80,1	79,4	Egyetem
<b>65,0</b>	<b>64,7</b>	<b>64,6</b>	<b>62,9</b>	<b>57,2</b>	<b>55,9</b>	<b>Összesen</b>

**Nő**

1,5	2,6	0,8	1,5	4,1	6,6	8 általánosnál alacsonyabb
25,6	27,5	28,7	26,3	24,2	23,9	Általános iskola
51,3	52,2	51,3	49,5	47,2	51,0	Szakiskola és szakmunkásképző
27,7	25,1	25,7	26,2	25,1	25,3	Gimnázium
60,2	63,4	60,5	57,7	58,6	58,4	Szakközépiskola
76,8	75,9	74,4	75,3	72,6	70,7	Főiskola
76,9	77,0	79,6	80,5	78,7	74,0	Egyetem
<b>48,6</b>	<b>48,6</b>	<b>48,0</b>	<b>47,2</b>	<b>45,6</b>	<b>45,3</b>	<b>Összesen</b>

**2.5.4 A 15–29 évesek foglalkoztatási rátája  
legmagasabb iskolai végzettség és nemek szerint  
1998 – 2010**

Legmagasabb iskolai végzettség	1998	1999	2000	2001	2002	2003	2004
	%						
<b>Együtt</b>							
8 általánosnál alacsonyabb	8,1	9,7	10,1	9,5	6,8	8,2	4,1
Általános iskola	21,0	19,5	18,2	17,8	16,3	15,7	15,3
Szakiskola és szakmunkásképző	67,3	69,3	69,5	70,6	70,7	71,1	70,4
Gimnázium	34,0	28,0	27,6	26,8	27,1	27,7	24,8
Szakközépiskola	60,9	63,3	63,7	62,7	62,0	62,6	63,6
Főiskola	76,2	79,1	80,7	81,5	78,7	78,2	80,8
Egyetem	81,0	78,8	81,5	82,1	80,6	79,3	81,3
<b>Összesen</b>	<b>44,4</b>	<b>45,5</b>	<b>45,3</b>	<b>45,0</b>	<b>44,0</b>	<b>43,6</b>	<b>42,5</b>
<b>Férfi</b>							
8 általánosnál alacsonyabb	10,8	12,8	12,2	12,8	9,9	12,4	6,8
Általános iskola	26,5	24,5	22,8	22,7	20,6	20,7	20,4
Szakiskola és szakmunkásképző	74,7	78,6	79,2	80,0	79,9	81,0	80,6
Gimnázium	35,4	26,7	27,9	26,8	26,7	27,3	25,0
Szakközépiskola	65,2	67,7	68,2	67,1	65,4	66,7	68,8
Főiskola	87,4	90,5	89,6	88,7	88,3	85,2	88,0
Egyetem	87,3	83,9	85,5	92,3	86,5	83,6	86,3
<b>Összesen</b>	<b>51,0</b>	<b>52,5</b>	<b>52,0</b>	<b>51,9</b>	<b>50,2</b>	<b>49,7</b>	<b>48,6</b>
<b>Nő</b>							
8 általánosnál alacsonyabb	4,8	6,6	7,7	5,6	2,9	3,3	0,8
Általános iskola	15,3	14,1	13,3	12,9	11,9	10,4	10,0
Szakiskola és szakmunkásképző	55,7	54,2	54,1	56,0	55,9	55,3	53,8
Gimnázium	33,2	28,8	27,4	26,8	27,3	27,9	24,7
Szakközépiskola	57,0	59,5	59,9	58,7	58,8	58,9	58,8
Főiskola	69,4	72,4	75,3	76,9	72,9	73,9	76,6
Egyetem	73,8	73,6	77,7	71,7	75,1	75,9	76,8
<b>Összesen</b>	<b>37,6</b>	<b>38,3</b>	<b>38,4</b>	<b>37,9</b>	<b>37,6</b>	<b>37,4</b>	<b>36,3</b>

**2.5.4 A 15–29 évesek foglalkoztatási rátája  
legmagasabb iskolai végzettség és nemek szerint  
1998 – 2010  
(folytatás)**

2005	2006	2007	2008	2009	2010	Legmagasabb iskolai végzettség
%						

**Együtt**

4,1	5,0	4,4	4,7	3,3	5,0	8 általánosnál alacsonyabb
14,0	13,5	12,5	11,9	10,0	9,8	Általános iskola
67,2	69,1	70,5	68,5	62,7	63,2	Szakiskola és szakmunkásképző
24,5	23,7	23,6	23,1	22,6	22,4	Gimnázium
63,0	65,3	64,1	62,6	61,0	61,9	Szakközépiskola
80,9	78,9	78,4	80,2	76,7	72,3	Főiskola
81,6	80,9	82,3	81,8	79,4	76,5	Egyetem
<b>41,1</b>	<b>40,8</b>	<b>40,2</b>	<b>39,0</b>	<b>36,2</b>	<b>35,7</b>	<b>Összesen</b>

**Férfi**

6,9	8,0	7,6	7,9	4,7	7,0	8 általánosnál alacsonyabb
19,3	18,4	16,4	15,8	12,8	12,4	Általános iskola
77,6	79,7	81,8	80,0	71,9	70,6	Szakiskola és szakmunkásképző
25,3	25,1	24,9	23,7	23,6	22,3	Gimnázium
68,6	69,4	69,6	68,9	65,4	67,1	Szakközépiskola
87,6	83,6	84,7	88,5	83,7	75,3	Főiskola
87,0	86,1	85,7	83,3	80,1	79,4	Egyetem
<b>47,0</b>	<b>46,7</b>	<b>46,1</b>	<b>44,6</b>	<b>40,3</b>	<b>39,3</b>	<b>Összesen</b>

**Nő**

0,7	1,0	0,3	0,5	1,6	2,7	8 általánosnál alacsonyabb
8,1	8,4	8,3	7,7	6,9	6,9	Általános iskola
50,5	51,1	50,7	48,9	46,3	49,9	Szakiskola és szakmunkásképző
23,9	22,6	22,6	22,7	21,9	22,4	Gimnázium
58,0	61,3	58,5	56,0	56,5	56,1	Szakközépiskola
76,8	75,9	74,4	75,3	72,6	70,7	Főiskola
76,9	77,0	79,6	80,5	78,7	74,0	Egyetem
<b>35,1</b>	<b>34,9</b>	<b>34,2</b>	<b>33,3</b>	<b>32,1</b>	<b>32,0</b>	<b>Összesen</b>

**2.6.1 A 15–24 évesek munkanélküliségi rátája  
legmagasabb iskolai végzettség és nemek szerint  
1998 – 2010**

Legmagasabb iskolai végzettség	1998	1999	2000	2001	2002	2003	2004
	%						
<b>Együtt</b>							
8 általánosnál alacsonyabb	50,6	46,3	36,9	23,9	33,3	38,8	40,7
Általános iskola	22,3	22,6	21,6	20,2	23,2	25,4	25,2
Szakiskola és szakmunkásképző	13,3	12,4	11,8	10,9	11,9	12,3	14,7
Gimnázium	12,6	11,0	13,4	9,0	11,7	12,5	16,6
Szakközépiskola	9,0	9,2	9,2	8,4	9,2	8,9	10,7
Főiskola	4,9	3,6	6,8	6,2	7,7	8,5	9,5
Egyetem	3,5	5,8	9,1	4,4	11,1	10,7	15,2
<b>Összesen</b>	<b>14,0</b>	<b>12,9</b>	<b>12,7</b>	<b>11,3</b>	<b>12,6</b>	<b>13,4</b>	<b>15,5</b>
<b>Férfi</b>							
8 általánosnál alacsonyabb	47,6	49,1	39,1	23,4	32,1	38,2	40,1
Általános iskola	21,7	23,4	22,3	21,7	24,9	23,7	26,5
Szakiskola és szakmunkásképző	15,0	12,4	12,3	11,2	12,0	11,7	14,4
Gimnázium	15,5	12,8	13,7	8,6	9,3	12,6	15,9
Szakközépiskola	10,8	10,1	10,2	8,8	9,1	9,1	10,7
Főiskola	4,4	3,3	10,9	5,5	6,9	9,2	7,3
Egyetem	2,2	4,0	5,4	4,5	5,2	12,5	12,7
<b>Összesen</b>	<b>15,8</b>	<b>14,0</b>	<b>13,8</b>	<b>12,2</b>	<b>13,2</b>	<b>13,8</b>	<b>16,2</b>
<b>Nő</b>							
8 általánosnál alacsonyabb	58,1	42,0	31,4	26,1	38,5	41,3	46,9
Általános iskola	23,4	21,0	20,1	17,5	20,2	29,3	22,3
Szakiskola és szakmunkásképző	10,1	12,5	10,9	10,3	11,5	13,4	15,2
Gimnázium	10,8	10,1	13,2	9,2	13,2	12,4	17,1
Szakközépiskola	7,4	8,5	8,4	8,1	9,4	8,7	10,8
Főiskola	5,3	3,7	4,6	6,5	8,1	8,1	10,4
Egyetem	5,0	7,1	12,6	4,3	14,5	9,9	17,1
<b>Összesen</b>	<b>11,7</b>	<b>11,5</b>	<b>11,2</b>	<b>10,0</b>	<b>11,9</b>	<b>12,9</b>	<b>14,4</b>

**2.6.1 A 15–24 évesek munkanélküliségi rátája  
legmagasabb iskolai végzettség és nemek szerint  
1998 – 2010  
(folytatás)**

2005	2006	2007	2008	2009	2010	Legmagasabb iskolai végzettség
%						

**Együtt**

59,0	52,9	61,8	56,1	77,7	56,7	8 általánosnál alacsonyabb
29,8	30,7	28,9	32,6	44,6	40,7	Általános iskola
18,4	16,9	16,5	17,3	26,6	27,5	Szakiskola és szakmunkásképző
20,8	15,8	14,2	18,6	21,6	22,9	Gimnázium
14,1	14,5	15,3	15,6	19,6	19,9	Szakközépiskola
11,2	16,9	13,1	15,1	18,9	22,1	Főiskola
18,8	17,2	8,0	14,3	16,6	22,4	Egyetem
<b>19,4</b>	<b>19,1</b>	<b>18,0</b>	<b>19,9</b>	<b>26,5</b>	<b>26,6</b>	<b>Összesen</b>

**Férfi**

49,1	47,2	58,8	48,4	77,9	60,8	8 általánosnál alacsonyabb
29,1	29,3	28,1	31,5	44,2	42,6	Általános iskola
18,4	13,7	14,5	17,2	26,2	27,4	Szakiskola és szakmunkásképző
18,5	17,5	12,4	16,9	25,4	23,7	Gimnázium
13,4	13,9	14,5	13,6	20,7	18,1	Szakközépiskola
12,1	18,6	14,2	11,0	17,6	26,6	Főiskola
12,8	26,8	0,0	9,8	6,5	25,7	Egyetem
<b>19,6</b>	<b>18,6</b>	<b>17,6</b>	<b>19,1</b>	<b>28,2</b>	<b>27,9</b>	<b>Összesen</b>

**Nő**

90,7	84,0	84,3	79,5	77,3	45,6	8 általánosnál alacsonyabb
31,4	33,4	30,7	34,9	45,5	36,7	Általános iskola
18,3	24,3	21,6	17,9	27,5	27,7	Szakiskola és szakmunkásképző
22,5	14,5	15,7	19,9	18,9	22,5	Gimnázium
14,8	15,0	16,2	18,0	18,1	22,2	Szakközépiskola
10,8	15,9	12,6	17,4	19,6	19,7	Főiskola
23,7	12,6	13,3	17,4	24,0	21,0	Egyetem
<b>19,1</b>	<b>19,8</b>	<b>18,6</b>	<b>20,9</b>	<b>24,2</b>	<b>24,9</b>	<b>Összesen</b>

**2.6.2 A 25–29 évesek munkanélküliségi rátája  
legmagasabb iskolai végzettség és nemek szerint  
1998 – 2010**

Legmagasabb iskolai végzettség	1998	1999	2000	2001	2002	2003	2004
	%						
<b>Együtt</b>							
8 általánosnál alacsonyabb	42,7	25,8	28,9	33,6	39,5	40,3	44,0
Általános iskola	16,8	15,1	14,3	15,1	15,4	15,7	15,6
Szakiskola és szakmunkásképző	8,8	8,9	8,6	7,6	7,9	7,8	6,9
Gimnázium	6,9	4,5	6,0	5,1	3,6	4,7	5,1
Szakközépiskola	4,6	4,6	4,9	4,9	4,7	4,6	4,8
Főiskola	3,3	2,4	1,2	1,7	2,6	2,7	3,0
Egyetem	1,5	3,0	2,3	1,7	3,5	3,0	3,4
<b>Összesen</b>	<b>8,4</b>	<b>7,6</b>	<b>7,3</b>	<b>6,9</b>	<b>7,0</b>	<b>6,9</b>	<b>6,5</b>
<b>Férfi</b>							
8 általánosnál alacsonyabb	45,8	19,9	35,2	32,8	34,5	37,0	42,6
Általános iskola	17,2	15,6	15,0	15,6	15,4	14,2	13,6
Szakiskola és szakmunkásképző	8,9	8,7	8,0	7,2	7,5	7,7	6,3
Gimnázium	4,9	3,0	3,4	3,9	2,7	3,8	4,3
Szakközépiskola	3,0	4,0	4,6	4,9	4,6	4,1	3,6
Főiskola	3,1	2,4	1,0	1,5	2,0	3,4	2,9
Egyetem	0,7	3,1	3,2	1,2	2,4	2,1	3,3
<b>Összesen</b>	<b>8,4</b>	<b>7,8</b>	<b>7,5</b>	<b>7,2</b>	<b>7,1</b>	<b>7,0</b>	<b>6,0</b>
<b>Nő</b>							
8 általánosnál alacsonyabb	34,2	38,4	15,3	35,0	53,0	51,2	53,6
Általános iskola	16,1	14,1	13,1	14,0	15,3	18,5	19,8
Szakiskola és szakmunkásképző	8,7	9,4	10,2	8,5	9,0	8,1	8,4
Gimnázium	8,4	5,4	7,8	5,9	4,2	5,3	5,8
Szakközépiskola	6,6	5,4	5,2	4,9	4,8	5,1	6,2
Főiskola	3,4	2,3	1,3	1,9	3,2	2,2	3,2
Egyetem	2,7	2,9	1,2	2,4	4,7	3,9	3,6
<b>Összesen</b>	<b>8,4</b>	<b>7,2</b>	<b>7,0</b>	<b>6,6</b>	<b>6,8</b>	<b>6,7</b>	<b>7,1</b>

**2.6.2 A 25–29 évesek munkanélküliségi rátája  
legmagasabb iskolai végzettség és nemek szerint  
1998 – 2010  
(folytatás)**

2005	2006	2007	2008	2009	2010	Legmagasabb iskolai végzettség
%						

**Együtt**

42,1	40,8	52,5	49,8	54,0	45,5	8 általánosnál alacsonyabb
18,8	19,8	24,5	24,5	29,2	36,3	Általános iskola
9,9	9,9	8,0	10,4	15,3	16,4	Szakiskola és szakmunkásképző
7,8	10,1	6,5	7,9	9,8	15,8	Gimnázium
5,6	5,9	6,7	7,3	10,3	10,3	Szakközépiskola
3,6	5,3	4,8	4,3	7,3	9,8	Főiskola
4,5	3,8	4,4	3,8	4,6	6,6	Egyetem
<b>8,2</b>	<b>8,6</b>	<b>8,4</b>	<b>9,1</b>	<b>12,2</b>	<b>14,3</b>	<b>Összesen</b>

**Férfi**

44,0	39,4	41,4	40,4	44,4	34,2	8 általánosnál alacsonyabb
15,6	17,2	24,7	22,8	28,2	36,6	Általános iskola
8,0	7,9	6,4	8,1	14,8	15,9	Szakiskola és szakmunkásképző
6,9	10,0	7,3	6,4	8,3	15,7	Gimnázium
3,8	6,4	6,7	7,4	10,5	9,5	Szakközépiskola
2,2	5,9	5,2	4,6	6,7	11,7	Főiskola
4,7	4,5	3,9	2,7	6,5	7,2	Egyetem
<b>7,2</b>	<b>8,4</b>	<b>8,4</b>	<b>8,7</b>	<b>12,7</b>	<b>15,1</b>	<b>Összesen</b>

**Nő**

24,1	47,5	97,1	100,0	74,5	70,5	8 általánosnál alacsonyabb
27,1	25,6	24,3	28,1	31,0	35,7	Általános iskola
14,5	14,7	12,5	16,3	16,9	17,7	Szakiskola és szakmunkásképző
8,4	10,2	5,8	9,1	11,5	15,8	Gimnázium
7,6	5,2	6,6	7,1	10,0	11,3	Szakközépiskola
4,6	4,9	4,5	4,2	7,7	8,6	Főiskola
4,3	3,0	4,9	4,8	2,7	6,1	Egyetem
<b>9,6</b>	<b>8,8</b>	<b>8,5</b>	<b>9,6</b>	<b>11,4</b>	<b>13,3</b>	<b>Összesen</b>



**2.6.3 A 20–29 évesek munkanélküliségi rátája  
legmagasabb iskolai végzettség és nemek szerint  
1998 – 2010**

Legmagasabb iskolai végzettség	1998	1999	2000	2001	2002	2003	2004
	%						
<b>Együtt</b>							
8 általánosnál alacsonyabb	40,0	34,9	28,7	25,2	33,3	38,7	44,1
Általános iskola	16,8	16,9	15,8	15,9	17,2	18,0	17,8
Szakiskola és szakmunkásképző	10,3	9,8	9,5	8,6	9,2	9,0	8,9
Gimnázium	9,0	7,1	9,1	6,4	6,7	7,5	9,0
Szakközépiskola	6,4	6,5	6,4	6,2	6,3	6,1	6,9
Főiskola	3,8	2,8	3,0	3,1	4,2	4,3	4,5
Egyetem	1,8	3,6	3,5	2,1	4,7	4,0	5,0
<b>Összesen</b>	<b>9,9</b>	<b>9,2</b>	<b>8,8</b>	<b>8,1</b>	<b>8,6</b>	<b>8,6</b>	<b>8,8</b>
<b>Férfi</b>							
8 általánosnál alacsonyabb	42,7	32,3	31,7	23,2	29,2	36,0	44,7
Általános iskola	17,2	17,8	16,7	17,1	18,2	17,1	17,5
Szakiskola és szakmunkásképző	11,1	9,7	9,2	8,5	9,1	8,7	8,2
Gimnázium	9,6	7,1	8,1	5,9	5,1	6,7	7,3
Szakközépiskola	6,3	6,4	6,8	6,5	6,2	5,9	6,0
Főiskola	3,5	2,7	3,7	2,4	3,4	4,8	3,6
Egyetem	0,9	3,3	3,6	1,7	2,7	3,0	4,3
<b>Összesen</b>	<b>10,8</b>	<b>9,7</b>	<b>9,4</b>	<b>8,6</b>	<b>9,0</b>	<b>8,8</b>	<b>8,6</b>
<b>Nő</b>							
8 általánosnál alacsonyabb	31,8	40,0	21,6	30,6	47,2	47,5	39,6
Általános iskola	16,0	15,2	14,0	13,6	15,4	20,0	18,3
Szakiskola és szakmunkásképző	8,5	9,9	10,0	8,9	9,3	9,8	10,5
Gimnázium	8,6	7,1	9,7	6,8	7,6	8,1	10,3
Szakközépiskola	6,5	6,6	6,0	5,8	6,3	6,3	7,8
Főiskola	4,1	2,9	2,5	3,5	4,9	3,9	5,2
Egyetem	3,0	3,9	3,4	2,7	6,8	4,9	5,6
<b>Összesen</b>	<b>8,5</b>	<b>8,3</b>	<b>8,0</b>	<b>7,4</b>	<b>8,2</b>	<b>8,4</b>	<b>9,1</b>

**2.6.3 A 20–29 évesek munkanélküliségi rátája  
legmagasabb iskolai végzettség és nemek szerint  
1998 – 2010  
(folytatás)**

2005	2006	2007	2008	2009	2010	Legmagasabb iskolai végzettség
%						

**Együtt**

47,4	41,6	54,3	50,6	63,4	51,5	8 általánosnál alacsonyabb
21,5	23,0	24,7	26,5	34,6	36,8	Általános iskola
12,2	11,6	10,3	12,3	18,8	20,3	Szakiskola és szakmunkásképző
12,9	12,5	9,7	12,5	15,1	18,7	Gimnázium
8,6	8,7	9,7	10,1	13,5	13,6	Szakközépiskola
5,3	7,8	6,6	6,6	9,6	12,5	Főiskola
6,3	4,9	4,8	4,9	5,8	8,3	Egyetem
<b>11,3</b>	<b>11,4</b>	<b>11,0</b>	<b>12,1</b>	<b>16,4</b>	<b>18,0</b>	<b>Összesen</b>

**Férfi**

45,7	36,0	47,5	40,5	56,5	50,7	8 általánosnál alacsonyabb
19,2	20,6	24,4	24,8	34,6	37,8	Általános iskola
10,8	9,3	8,5	10,8	18,2	20,1	Szakiskola és szakmunkásképző
11,2	13,0	9,4	10,6	15,1	17,9	Gimnázium
6,9	8,7	9,3	9,3	14,0	12,4	Szakközépiskola
3,9	8,2	6,7	5,8	8,6	14,7	Főiskola
5,6	5,9	3,5	3,3	6,5	8,4	Egyetem
<b>10,5</b>	<b>10,9</b>	<b>10,7</b>	<b>11,5</b>	<b>17,3</b>	<b>18,9</b>	<b>Összesen</b>

**Nő**

62,2	66,7	90,7	87,5	75,9	53,6	8 általánosnál alacsonyabb
27,0	27,9	25,4	30,1	34,5	34,6	Általános iskola
15,5	17,1	15,1	16,2	20,5	21,0	Szakiskola és szakmunkásképző
14,2	12,1	10,0	14,0	15,0	19,3	Gimnázium
10,3	8,7	10,2	11,1	12,9	15,1	Szakközépiskola
6,2	7,5	6,6	7,2	10,2	11,1	Főiskola
6,9	4,1	5,8	6,2	5,0	8,1	Egyetem
<b>12,3</b>	<b>12,1</b>	<b>11,5</b>	<b>13,0</b>	<b>15,1</b>	<b>16,9</b>	<b>Összesen</b>

**2.6.4 A 15–29 évesek munkanélküliségi rátája  
legmagasabb iskolai végzettség és nemek szerint  
1998 – 2010**

Legmagasabb iskolai végzettség	1998	1999	2000	2001	2002	2003	2004
	%						
<b>Együtt</b>							
8 általánosnál alacsonyabb	47,8	36,7	32,9	28,7	36,5	39,5	42,2
Általános iskola	19,9	19,1	18,2	17,6	19,0	20,3	20,2
Szakiskola és szakmunkásképző	11,4	10,9	10,3	9,1	9,7	9,5	9,7
Gimnázium	10,0	7,9	9,9	7,0	7,4	8,2	9,9
Szakközépiskola	7,0	7,0	7,1	6,6	6,7	6,4	7,1
Főiskola	3,8	2,8	3,0	3,1	4,2	4,3	4,5
Egyetem	1,8	3,6	3,5	2,1	4,7	4,0	5,0
<b>Összesen</b>	<b>11,4</b>	<b>10,4</b>	<b>9,9</b>	<b>8,9</b>	<b>9,4</b>	<b>9,4</b>	<b>9,7</b>
<b>Férfi</b>							
8 általánosnál alacsonyabb	46,9	34,7	37,2	27,5	33,3	37,7	41,2
Általános iskola	19,8	19,8	18,9	18,6	19,7	18,9	19,9
Szakiskola és szakmunkásképző	12,3	10,7	10,1	9,0	9,4	9,2	9,1
Gimnázium	10,4	7,8	8,6	6,1	5,6	7,4	8,9
Szakközépiskola	6,9	6,9	7,3	6,7	6,5	6,2	6,2
Főiskola	3,5	2,7	3,7	2,4	3,4	4,8	3,6
Egyetem	0,9	3,3	3,6	1,7	2,7	3,0	4,3
<b>Összesen</b>	<b>12,3</b>	<b>10,9</b>	<b>10,5</b>	<b>9,4</b>	<b>9,6</b>	<b>9,6</b>	<b>9,7</b>
<b>Nő</b>							
8 általánosnál alacsonyabb	49,9	40,5	23,1	31,7	47,3	46,4	50,5
Általános iskola	20,2	17,8	16,8	15,7	17,6	23,2	20,9
Szakiskola és szakmunkásképző	9,6	11,3	10,6	9,4	10,2	10,3	11,0
Gimnázium	9,8	8,0	10,7	7,6	8,5	8,7	10,6
Szakközépiskola	7,1	7,2	7,0	6,4	6,9	6,7	8,1
Főiskola	4,1	2,9	2,5	3,5	4,9	3,9	5,2
Egyetem	3,0	3,9	3,4	2,7	6,8	4,9	5,6
<b>Összesen</b>	<b>10,2</b>	<b>9,6</b>	<b>9,1</b>	<b>8,2</b>	<b>9,1</b>	<b>9,2</b>	<b>9,8</b>

**2.6.4 A 15–29 évesek munkanélküliségi rátája  
legmagasabb iskolai végzettség és nemek szerint  
1998 – 2010  
(folytatás)**

2005	2006	2007	2008	2009	2010	Legmagasabb iskolai végzettség
%						

**Együtt**

53,6	48,9	57,5	52,6	66,3	51,8	8 általánosnál alacsonyabb
24,2	25,4	26,7	28,6	37,2	38,6	Általános iskola
12,8	12,3	11,0	12,7	19,5	20,7	Szakiskola és szakmunkásképző
13,4	12,7	10,1	13,2	15,5	19,1	Gimnázium
8,8	9,0	9,8	10,3	13,7	13,8	Szakközépiskola
5,3	7,8	6,6	6,6	9,6	12,5	Főiskola
6,3	4,9	4,8	4,9	5,8	8,3	Egyetem
<b>12,2</b>	<b>12,3</b>	<b>11,8</b>	<b>12,9</b>	<b>17,3</b>	<b>18,7</b>	<b>Összesen</b>

**Férfi**

47,3	44,6	51,3	43,7	62,1	49,6	8 általánosnál alacsonyabb
22,1	23,3	26,4	27,3	36,7	39,7	Általános iskola
11,5	9,9	9,1	11,1	18,8	20,2	Szakiskola és szakmunkásképző
11,8	13,2	9,6	11,6	15,5	18,9	Gimnázium
7,2	9,0	9,4	9,6	14,4	12,6	Szakközépiskola
3,9	8,2	6,7	5,8	8,6	14,7	Főiskola
5,6	5,9	3,5	3,3	6,5	8,4	Egyetem
<b>11,5</b>	<b>11,9</b>	<b>11,6</b>	<b>12,4</b>	<b>18,2</b>	<b>19,7</b>	<b>Összesen</b>

**Nő**

80,3	71,2	91,8	88,6	75,9	57,4	8 általánosnál alacsonyabb
29,3	29,7	27,3	31,5	38,1	36,2	Általános iskola
15,9	18,2	15,8	16,8	21,3	22,0	Szakiskola és szakmunkásképző
14,6	12,2	10,5	14,4	15,4	19,2	Gimnázium
10,4	9,0	10,3	11,3	13,0	15,3	Szakközépiskola
6,2	7,5	6,6	7,2	10,2	11,1	Főiskola
6,9	4,1	5,8	6,2	5,0	8,1	Egyetem
<b>13,0</b>	<b>12,8</b>	<b>12,0</b>	<b>13,6</b>	<b>16,0</b>	<b>17,5</b>	<b>Összesen</b>

### 3.1.1 15–29 éves népesség nemek, korcsoportok és nappali tagozatos képzésben való részvétel szerint

Nem / Korcsoport		Nappali tagozatos képzésben az elmúlt 12 hónapban		Összesen
		részt vett	nem vett részt	
<b>Létszám, fő</b>				
Férfi	15–19	268 914	14 890	283 804
	20–24	154 008	140 483	294 491
	25–29	31 652	284 160	315 812
	15–29	454 574	439 533	894 107
Nő	15–19	261 943	12 929	274 872
	20–24	161 443	133 359	294 802
	25–29	28 651	283 285	311 936
	15–29	452 037	429 573	881 610
Együtt	15–19	530 857	27 819	558 676
	20–24	315 451	273 842	589 293
	25–29	60 303	567 445	627 748
	15–29	906 611	869 106	1 775 717
<b>Megoszlás, %</b>				
Férfi	15–19	94,8	5,2	100,0
	20–24	52,3	47,7	100,0
	25–29	10,0	90,0	100,0
	15–29	50,8	49,2	100,0
Nő	15–19	95,3	4,7	100,0
	20–24	54,8	45,2	100,0
	25–29	9,2	90,8	100,0
	15–29	51,3	48,7	100,0
Együtt	15–19	95,0	5,0	100,0
	20–24	53,5	46,5	100,0
	25–29	9,6	90,4	100,0
	15–29	51,1	48,9	100,0
Férfi	15–19	59,2	3,4	31,7
	20–24	33,9	32,0	32,9
	25–29	7,0	64,7	35,3
	15–29	100,0	100,0	100,0
Nő	15–19	57,9	3,0	31,2
	20–24	35,7	31,0	33,4
	25–29	6,3	65,9	35,4
	15–29	100,0	100,0	100,0
Együtt	15–19	58,6	3,2	31,5
	20–24	34,8	31,5	33,2
	25–29	6,7	65,3	35,4
	15–29	100,0	100,0	100,0

**3.1.2 15–29 éves népesség gazdasági aktivitás, korcsoportok és nappali tagozatos képzésben való részvétel szerint**

Gazdasági aktivitás / Korcsoport		Nappali tagozatos képzésben az elmúlt 12 hónapban		Összesen
		részt vett	nem vett részt	
<b>Létszám, fő</b>				
Foglalkoztatott	15–19	3 963	9 273	13 236
	20–24	27 631	173 523	201 154
	25–29	16 104	409 657	425 761
	15–29	47 698	592 453	640 151
Munkanélküli	15–19	4 193	5 964	10 157
	20–24	16 797	46 517	63 314
	25–29	3 163	61 725	64 888
	15–29	24 153	114 206	138 359
Inaktív	15–19	522 701	12 582	535 283
	20–24	271 023	53 803	324 826
	25–29	41 036	96 064	137 100
	15–29	834 760	162 449	997 209
Együtt	15–19	530 857	27 819	558 676
	20–24	315 451	273 843	589 294
	25–29	60 303	567 446	627 749
	15–29	906 611	869 108	1 775 719
<b>Megoszlás, %</b>				
Foglalkoztatott	15–19	29,9	70,1	100,0
	20–24	13,7	86,3	100,0
	25–29	3,8	96,2	100,0
	15–29	7,5	92,5	100,0
Munkanélküli	15–19	41,3	58,7	100,0
	20–24	26,5	73,5	100,0
	25–29	4,9	95,1	100,0
	15–29	17,5	82,5	100,0
Inaktív	15–19	97,6	2,4	100,0
	20–24	83,4	16,6	100,0
	25–29	29,9	70,1	100,0
	15–29	83,7	16,3	100,0
Együtt	15–19	95,0	5,0	100,0
	20–24	53,5	46,5	100,0
	25–29	9,6	90,4	100,0
	15–29	51,1	48,9	100,0

**3.1.2 15–29 éves népesség gazdasági aktivitás, korcsoportok és nappali tagozatos képzésben való részvétel szerint (folytatás)**

Gazdasági aktivitás / Korcsoport		Részt vett nappali tagozatos képzésben az elmúlt 12 hónapban	Nem vett részt	Összesen
<b>Megoszlás, %</b>				
Foglalkoztatott	15–19	8,3	1,6	2,1
	20–24	57,9	29,3	31,4
	25–29	33,8	69,1	66,5
	15–29	100,0	100,0	100,0
Munkanélküli	15–19	17,4	5,2	7,3
	20–24	69,5	40,7	45,8
	25–29	13,1	54,0	46,9
	15–29	100,0	100,0	100,0
Inaktív	15–19	62,6	7,7	53,7
	20–24	32,5	33,1	32,6
	25–29	4,9	59,1	13,7
	15–29	100,0	100,0	100,0
Együtt	15–19	58,6	3,2	31,5
	20–24	34,8	31,5	33,2
	25–29	6,7	65,3	35,4
	15–29	100,0	100,0	100,0

**4.1.1 15–29 éves népesség munkavállalása tanév közben / szorgalmi időszakban nemek és korcsoportok szerint**

Nem / Korcsoport		Munkavállalás tanév közben / szorgalmi időszakban				Összesen
		nem dolgozott	dolgozott			
			összesen	ebből: rendszeresen	ebből: alkalmanként	

**Létszám, fő**

Férfi	15–19	237 768	31 146	16 302	14 844	268 914
	20–24	124 671	29 337	11 466	17 871	154 008
	25–29	22 644	9 007	6 456	2 551	31 651
	15–29	385 083	69 490	34 224	35 266	454 573
Nő	15–19	242 637	19 306	11 387	7 919	261 943
	20–24	131 203	30 240	13 018	17 222	161 443
	25–29	17 203	11 449	6 647	4 802	28 652
	15–29	391 043	60 995	31 052	29 943	452 038
Együtt	15–19	480 405	50 452	27 689	22 763	530 857
	20–24	255 874	59 577	24 484	35 093	315 451
	25–29	39 847	20 456	13 103	7 353	60 303
	15–29	776 126	130 485	65 276	65 209	906 611

**Megoszlás, %**

Férfi	15–19	88,4	11,6	6,1	5,5	100,0
	20–24	81,0	19,0	7,4	11,6	100,0
	25–29	71,5	28,5	20,4	8,1	100,0
	15–29	84,7	15,3	7,5	7,8	100,0
Nő	15–19	92,6	7,4	4,3	3,0	100,0
	20–24	81,3	18,7	8,1	10,7	100,0
	25–29	60,0	40,0	23,2	16,8	100,0
	15–29	86,5	13,5	6,9	6,6	100,0
Együtt	15–19	90,5	9,5	5,2	4,3	100,0
	20–24	81,1	18,9	7,8	11,1	100,0
	25–29	66,1	33,9	21,7	12,2	100,0
	15–29	85,6	14,4	7,2	7,2	100,0



#### 4.1.2 15–29 éves népesség munkavállalása tanév közben / szorgalmi időszakban gazdasági aktivitás és korcsoportok szerint

Gazdasági aktivitás / Korcsoport	Munkavállalás tanév közben / szorgalmi időszakban				Összesen
	nem dolgozott	dolgozott			
		összesen	ebből: rendszeresen	ebből: alkalmanként	

##### Létszám, fő

Foglalkoztatott	15–19	2 526	1 437	759	678	3 963
	20–24	15 108	12 523	9 310	3 213	27 631
	25–29	6 595	9 509	7 286	2 223	16 104
	15–29	24 229	23 469	17 355	6 114	47 698
Munkanélküli	15–19	3 119	1 074	492	582	4 193
	20–24	13 221	3 576	2 256	1 320	16 797
	25–29	2 832	331	261	70	3 163
	15–29	19 172	4 981	3 009	1 972	24 153
Inaktív	15–19	474 760	47 941	26 438	21 503	522 701
	20–24	227 545	43 478	12 918	30 560	271 023
	25–29	30 420	10 616	5 556	5 060	41 036
	15–29	732 725	102 035	44 912	57 123	834 760
Együtt	15–19	480 405	50 452	27 689	22 763	530 857
	20–24	255 874	59 577	24 484	35 093	315 451
	25–29	39 847	20 456	13 103	7 353	60 303
	15–29	776 126	130 485	65 276	65 209	906 611

##### Megoszlás, %

Foglalkoztatott	15-19	63,7	36,3	19,2	17,1	100,0
	20-24	54,7	45,3	33,7	11,6	100,0
	25-29	41,0	59,0	45,2	13,8	100,0
	15-29	50,8	49,2	36,4	12,8	100,0
Munkanélküli	15-19	74,4	25,6	11,7	13,9	100,0
	20-24	78,7	21,3	13,4	7,9	100,0
	25-29	89,5	10,5	8,3	2,2	100,0
	15-29	79,4	20,6	12,5	8,2	100,0
Inaktív	15-19	90,8	9,2	5,1	4,1	100,0
	20-24	84,0	16,0	4,8	11,3	100,0
	25-29	74,1	25,9	13,5	12,3	100,0
	15-29	87,8	12,2	5,4	6,8	100,0
Együtt	15-19	90,5	9,5	5,2	4,3	100,0
	20-24	81,1	18,9	7,8	11,1	100,0
	25-29	66,1	33,9	21,7	12,2	100,0
	15-29	85,6	14,4	7,2	7,2	100,0

#### 4.2.1 15–29 éves népesség munkavállalása szünidőben nemek és korcsoportok szerint

Nem / Korcsoport		Munkavállalás a szünidőben				Összesen
		nem dolgozott	dolgozott			
			összesen	ebből: rendszeresen	ebből: alkalmanként	

##### Létszám, fő

Férfi	15–19	237 374	31 540	9 830	21 710	268 914
	20–24	117 585	36 423	11 664	24 759	154 008
	25–29	23 756	7 895	5 420	2 475	31 651
	15–29	378 715	75 858	26 914	48 944	454 573
Nő	15–19	240 517	21 426	6 553	14 873	261 943
	20–24	127 978	33 465	11 873	21 592	161 443
	25–29	18 107	10 544	5 139	5 405	28 651
	15–29	386 602	65 435	23 565	41 870	452 037
Együtt	15–19	477 891	52 966	16 383	36 583	530 857
	20–24	245 563	69 888	23 537	46 351	315 451
	25–29	41 863	18 439	10 559	7 880	60 302
	15–29	765 317	141 293	50 479	90 814	906 610

##### Megoszlás, %

Férfi	15–19	88,3	11,7	3,7	8,1	100,0
	20–24	76,3	23,7	7,6	16,1	100,0
	25–29	75,1	24,9	17,1	7,8	100,0
	15–29	83,3	16,7	5,9	10,8	100,0
Nő	15–19	91,8	8,2	2,5	5,7	100,0
	20–24	79,3	20,7	7,4	13,4	100,0
	25–29	63,2	36,8	17,9	18,9	100,0
	15–29	85,5	14,5	5,2	9,3	100,0
Együtt	15–19	90,0	10,0	3,1	6,9	100,0
	20–24	77,8	22,2	7,5	14,7	100,0
	25–29	69,4	30,6	17,5	13,1	100,0
	15–29	84,4	15,6	5,6	10,0	100,0

#### 4.2.2 15–29 éves népesség munkavállalása szünetidőben gazdasági aktivitás és korcsoportok szerint

Gazdasági aktivitás / Korcsoport	Munkavállalás tanév közben / szorgalmi időszakban				Összesen
	nem dolgozott	dolgozott			
		összesen	ebből: rendszeresen	ebből: alkalmanként	

#### Létszám, fő

Foglalkoztatott	15–19	2 091	1 872	723	1 149	3 963
	20–24	17 230	10 401	6 733	3 668	27 631
	25–29	7 899	8 205	5 168	3 037	16 104
	15–29	27 220	20 478	12 624	7 854	47 698
Munkanélküli	15–19	4 061	132	132	0	4 193
	20–24	15 044	1 753	475	1 278	16 797
	25–29	2 832	331	96	235	3 163
	15–29	21 937	2 216	703	1 513	24 153
Inaktív	15–19	471 738	50 963	15 528	35 435	522 701
	20–24	213 289	57 734	16 329	41 405	271 023
	25–29	31 133	9 903	5 296	4 607	41 036
	15–29	716 160	118 600	37 153	81 447	834 760
Együtt	15–19	477 890	52 967	16 383	36 584	530 857
	20–24	245 563	69 888	23 537	46 351	315 451
	25–29	41 864	18 439	10 560	7 879	60 303
	15–29	765 317	141 294	50 480	90 814	906 611

#### Megoszlás, %

Foglalkoztatott	15–19	52,8	47,2	18,2	29,0	100,0
	20–24	62,4	37,6	24,4	13,3	100,0
	25–29	49,0	51,0	32,1	18,9	100,0
	15–29	57,1	42,9	26,5	16,5	100,0
Munkanélküli	15–19	96,9	3,1	3,1	0,0	100,0
	20–24	89,6	10,4	2,8	7,6	100,0
	25–29	89,5	10,5	3,0	7,4	100,0
	15–29	90,8	9,2	2,9	6,3	100,0
Inaktív	15–19	90,3	9,7	3,0	6,8	100,0
	20–24	78,7	21,3	6,0	15,3	100,0
	25–29	75,9	24,1	12,9	11,2	100,0
	15–29	85,8	14,2	4,5	9,8	100,0
Együtt	15–19	90,0	10,0	3,1	6,9	100,0
	20–24	77,8	22,2	7,5	14,7	100,0
	25–29	69,4	30,6	17,5	13,1	100,0
	15–29	84,4	15,6	5,6	10,0	100,0

**4.3.1 15–29 éves népesség nemek, korcsoportok és kötelező iskolai, szakmai gyakorlaton való részvétel szerint**

Nem / Korcsoport	Kötelező iskolai, szakmai gyakorlaton			Összesen
	dolgozott		nem dolgozott	
	összesen	ebből: kapott fizetést		

**Létszám, fő**

Férfi	15–19	29 116	7 836	15 553	44 669
	20–24	27 124	6 139	18 488	45 612
	25–29	4 368	1 506	6 421	10 789
	15–29	60 608	15 481	40 462	101 070
Nő	15–19	18 328	4 069	11 880	30 208
	20–24	24 850	3 427	19 661	44 511
	25–29	8 622	1 807	5 048	13 670
	15–29	51 800	9 303	36 589	88 389
Együtt	15–19	47 444	11 905	27 433	74 877
	20–24	51 974	9 566	38 149	90 123
	25–29	12 990	3 313	11 469	24 459
	15–29	112 408	24 784	77 051	189 459

**Megoszlás, %**

Férfi	15–19	65,2	17,5	34,8	100,0
	20–24	59,5	13,5	40,5	100,0
	25–29	40,5	14,0	59,5	100,0
	15–29	60,0	15,3	40,0	100,0
Nő	15–19	60,7	13,5	39,3	100,0
	20–24	55,8	7,7	44,2	100,0
	25–29	63,1	13,2	36,9	100,0
	15–29	58,6	10,5	41,4	100,0
Együtt	15–19	63,4	15,9	36,6	100,0
	20–24	57,7	10,6	42,3	100,0
	25–29	53,1	13,5	46,9	100,0
	15–29	59,3	13,1	40,7	100,0

#### 4.3.2 15–29 éves népesség gazdasági aktivitás, korcsoportok és kötelező iskolai, szakmai gyakorlaton való részvétel szerint

Gazdasági aktivitás / Korcsoport		Kötelező iskolai, szakmai gyakorlaton			Összesen
		dolgozott		nem dolgozott	
		összesen	ebből: kapott fizetést		
<b>Létszám, fő</b>					
Foglalkoztatott	15–19	970	261	902	1 872
	20–24	6 692	2 001	6 790	13 482
	25–29	5 138	2 216	5 163	10 301
	15–29	12 800	4 478	12 855	25 655
Munkanélküli	15–19	1 074	803	-	1 074
	20–24	3 682	467	464	4 146
	25–29	235	-	96	331
	15–29	4 991	1 270	560	5 551
Inaktív	15–19	45 399	10 840	26 531	71 930
	20–24	41 600	7 097	30 895	72 495
	25–29	7 617	1 098	6 210	13 827
	15–29	94 616	19 035	63 636	158 252
Együtt	15–19	47 443	11 904	27 433	74 876
	20–24	51 974	9 565	38 149	90 123
	25–29	12 990	3 314	11 469	24 459
	15–29	112 407	24 783	77 051	189 458
<b>Megoszlás, %</b>					
Foglalkoztatott	15–19	51,8		48,2	100,0
	20–24	49,6		50,4	100,0
	25–29	49,9		50,1	100,0
	15–29	49,9		50,1	100,0
Munkanélküli	15–19	100,0		0,0	100,0
	20–24	88,8		11,2	100,0
	25–29	71,0		29,0	100,0
	15–29	89,9		10,1	100,0
Inaktív	15–19	63,1		36,9	100,0
	20–24	57,4		42,6	100,0
	25–29	55,1		44,9	100,0
	15–29	59,8		40,2	100,0
Együtt	15–19	63,4		36,6	100,0
	20–24	57,7		42,3	100,0
	25–29	53,1		46,9	100,0
	15–29	59,3		40,7	100,0

**4.4.1 15–29 éves népesség nemek, korcsoportok és nem kötelező iskolai, szakmai gyakorlaton való részvétel szerint**

Nem / Korcsoport	Nem kötelező iskolai, szakmai gyakorlaton			Összesen
	dolgozott		nem dolgozott	
	összesen	ebből: kapott fizetést		

**Létszám, fő**

Férfi	15–19	1 847	1 393	42 821	44 668
	20–24	3 191	1 628	42 421	45 612
	25–29	1 242	983	9 546	10 788
	15–29	6 280	4 004	94 788	101 068
Nő	15–19	1 638	708	28 569	30 207
	20–24	4 000	2 068	40 511	44 511
	25–29	1 514	1 205	12 156	13 670
	15–29	7 152	3 981	81 236	88 388
Együtt	15–19	3 485	2 101	71 390	74 875
	20–24	7 191	3 696	82 932	90 123
	25–29	2 756	2 188	21 702	24 458
	15–29	13 432	7 985	176 024	189 456

**Megoszlás, %**

Férfi	15–19	4,1	3,1	95,9	100,0
	20–24	7,0	3,6	93,0	100,0
	25–29	11,5	9,1	88,5	100,0
	15–29	6,2	4,0	93,8	100,0
Nő	15–19	5,4	2,3	94,6	100,0
	20–24	9,0	4,6	91,0	100,0
	25–29	11,1	8,8	88,9	100,0
	15–29	8,1	4,5	91,9	100,0
Együtt	15–19	4,7	2,8	95,3	100,0
	20–24	8,0	4,1	92,0	100,0
	25–29	11,3	8,9	88,7	100,0
	15–29	7,1	4,2	92,9	100,0

**4.4.2 15–29 éves népesség gazdasági aktivitás, korcsoportok és nem kötelező iskolai, szakmai gyakorlaton való részvétel szerint**

Gazdasági aktivitás / Korcsoport		Nem kötelező iskolai, szakmai gyakorlaton			Összesen
		dolgozott		nem dolgozott	
		összesen	ebből: kapott fizetést		
<b>Létszám, fő</b>					
Foglalkoztatott	15–19	-	-	1 872	1 872
	20–24	1 461	1 202	12 021	13 482
	25–29	1 837	1 578	8 463	10 300
	15–29	3 298	2 780	22 356	25 654
Munkanélküli	15–19	-	-	1 074	1 074
	20–24	279	-	3 867	4 146
	25–29	-	-	331	331
	15–29	279	0	5 272	5 551
Inaktív	15–19	3 486	2 100	68 444	71 930
	20–24	5 452	2 494	67 043	72 495
	25–29	919	610	12 908	13 827
	15–29	9 857	5 204	148 395	158 252
Együtt	15–19	3 486	2 100	71 390	74 876
	20–24	7 192	3 696	82 931	90 123
	25–29	2 756	2 188	21 702	24 458
	15–29	13 434	7 984	176 023	189 457
<b>Megoszlás, %</b>					
Foglalkoztatott	15–19	0,0		100,0	100,0
	20–24	10,8		89,2	100,0
	25–29	17,8		82,2	100,0
	15–29	12,9		87,1	100,0
Munkanélküli	15–19	0,0		100,0	100,0
	20–24	6,7		93,3	100,0
	25–29	0,0		100,0	100,0
	15–29	5,0		95,0	100,0
Inaktív	15–19	4,8		95,2	100,0
	20–24	7,5		92,5	100,0
	25–29	6,6		93,4	100,0
	15–29	6,2		93,8	100,0
Együtt	15–19	4,7		95,3	100,0
	20–24	8,0		92,0	100,0
	25–29	11,3		88,7	100,0
	15–29	7,1		92,9	100,0

**4.5.1 15–29 éves népesség nemek, korcsoportok és iskola által szervezett munkában való részvétel szerint**

Nem / Korcsoport	Iskola által szervezett munkában			Összesen
	dolgozott		nem dolgozott	
	összesen	ebből: kapott fizetést		

**Létszám, fő**

Férfi	15–19	1 714	810	42 955	44 669
	20–24	1 726	371	43 886	45 612
	25–29	436		10 352	10 788
	15–29	3 876	1 181	97 193	101 069
Nő	15–19	1 955	1 033	28 252	30 207
	20–24	2 505	463	42 006	44 511
	25–29	1 864	795	11 807	13 671
	15–29	6 324	2 291	82 065	88 389
Együtt	15–19	3 669	1 843	71 207	76 719
	20–24	4 231	834	85 892	90 957
	25–29	2 300	795	22 159	25 254
	15–29	10 200	3 472	179 258	189 458

**Megoszlás, %**

Férfi	15–19	3,8	1,8	96,2	100,0
	20–24	3,8	0,8	96,2	100,0
	25–29	4,0	0,0	96,0	100,0
	15–29	3,8	1,2	96,2	100,0
Nő	15–19	6,5	3,4	93,5	100,0
	20–24	5,6	1,0	94,4	100,0
	25–29	13,6	5,8	86,4	100,0
	15–29	7,2	2,6	92,8	100,0
Együtt	15–19	4,8	2,4	92,8	100,0
	20–24	4,7	0,9	94,4	100,0
	25–29	9,1	3,1	87,7	100,0
	15–29	5,4	1,8	94,6	100,0



**4.5.2 15–29 éves népesség gazdasági aktivitás, korcsoportok és iskola által szervezett munkában gyakorlaton való részvétel szerint**

Gazdasági aktivitás / Korcsoport		Iskola által szervezett munkában			Összesen
		dolgozott		nem dolgozott	
		összesen	ebből: kapott fizetést		
<b>Létszám, fő</b>					
Foglalkoztatott	15–19	-	-	1 872	1 872
	20–24	349	75	13 133	13 482
	25–29	412	281	9 888	10 300
	15–29	761	356	24 893	25 654
Munkanélküli	15–19	-	-	1 074	1 074
	20–24	96	-	4 050	4 146
	25–29	-	-	331	331
	15–29	96	-	5 455	5 551
Inaktív	15–19	3 669	1 843	68 261	71 930
	20–24	3 786	759	68 709	72 495
	25–29	1 888	514	11 940	13 828
	15–29	9 343	3 116	148 910	158 253
Együtt	15–19	3 669	1 843	71 207	74 876
	20–24	4 231	834	85 892	90 123
	25–29	2 300	795	22 159	24 459
	15–29	10 200	3 472	179 258	189 458
<b>Megoszlás, %</b>					
Foglalkoztatott	15–19	-	-	100,0	100,0
	20–24	2,6	0,6	97,4	100,0
	25–29	4,0	2,7	96,0	100,0
	15–29	3,0	1,4	97,0	100,0
Munkanélküli	15–19	-	-	100,0	100,0
	20–24	2,3	-	97,7	100,0
	25–29	-	-	100,0	100,0
	15–29	1,7	-	98,3	100,0
Inaktív	15–19	5,1	2,6	94,9	100,0
	20–24	5,2	1,0	94,8	100,0
	25–29	13,7	3,7	86,3	100,0
	15–29	5,9	2,0	94,1	100,0
Együtt	15–19	4,9	2,5	95,1	100,0
	20–24	4,7	0,9	95,3	100,0
	25–29	9,4	3,3	90,6	100,0
	15–29	5,4	1,8	94,6	100,0

**4.6.1 15–29 éves népesség nemek, korcsoportok és diákszövetkezet által közvetített munkában való részvétel szerint**

Nem / Korcsoport		Diákszövetkezet által közvetített munkában		Összesen
		dolgozott	nem dolgozott	
<b>Létszám, fő</b>				
Férfi	15–19	7 288	37 381	44 669
	20–24	11 859	33 753	45 612
	25–29	2 378	8 411	10 789
	15–29	21 525	79 545	101 070
Nő	15–19	5 371	24 836	30 207
	20–24	11 991	32 519	44 511
	25–29	1 950	11 721	13 670
	15–29	19 312	69 076	88 388
Együtt	15–19	12 659	62 217	74 876
	20–24	23 850	66 272	90 122
	25–29	4 328	20 132	24 460
	15–29	40 837	148 621	189 458
<b>Megoszlás, %</b>				
Férfi	15–19	16,3	83,7	100,0
	20–24	26,0	74,0	100,0
	25–29	22,0	78,0	100,0
	15–29	21,3	78,7	100,0
Nő	15–19	17,8	82,2	100,0
	20–24	26,9	73,1	100,0
	25–29	14,3	85,7	100,0
	15–29	21,8	78,2	100,0
Együtt	15–19	16,9	83,1	100,0
	20–24	26,5	73,5	100,0
	25–29	17,7	82,3	100,0
	15–29	21,6	78,4	100,0

**4.6.2 15–29 éves népesség gazdasági aktivitás, korcsoportok és diákszövetkezet által közvetített munkában gyakorlaton való részvétel szerint**

Gazdasági aktivitás / Korcsoport		Diákszövetkezet által közvetített munkában		Összesen
		dolgozott	nem dolgozott	
<b>Létszám, fő</b>				
Foglalkoztatott	15–19	240	1 632	1 872
	20–24	2 407	11 076	13 483
	25–29	801	9 499	10 300
	15–29	3 448	22 207	25 655
Munkanélküli	15–19	-	1 074	1 074
	20–24	75	4 071	4 146
	25–29	-	331	331
	15–29	75	5 476	5 551
Inaktív	15–19	12 419	59 511	71 930
	20–24	21 369	51 125	72 494
	25–29	3 526	10 301	13 827
	15–29	37 314	120 937	158 251
Együtt	15–19	12 659	62 217	74 876
	20–24	23 851	66 272	90 123
	25–29	4 327	20 131	24 458
	15–29	40 837	148 620	189 457
<b>Megoszlás, %</b>				
Foglalkoztatott	15–19	12,8	87,2	100,0
	20–24	17,9	82,1	100,0
	25–29	7,8	92,2	100,0
	15–29	13,4	86,6	100,0
Munkanélküli	15–19	0,0	100,0	100,0
	20–24	1,8	98,2	100,0
	25–29	0,0	100,0	100,0
	15–29	1,4	98,6	100,0
Inaktív	15–19	17,3	82,7	100,0
	20–24	29,5	70,5	100,0
	25–29	25,5	74,5	100,0
	15–29	23,6	76,4	100,0
Együtt	15–19	16,9	83,1	100,0
	20–24	26,5	73,5	100,0
	25–29	17,7	82,3	100,0
	15–29	21,6	78,4	100,0

#### 4.7.1 15–29 éves népesség nemek, korcsoportok és egyéb munkában való részvétel szerint

Nem / Korcsoport		Egyéb munkában		Összesen
		dolgozott	nem dolgozott	
<b>Létszám, fő</b>				
Férfi	15–19	11 503	33 166	44 669
	20–24	15 724	29 888	45 612
	25–29	5 099	5 690	10 789
	15–29	32 326	68 744	101 070
Nő	15–19	9 880	20 327	30 207
	20–24	12 825	31 685	44 511
	25–29	6 020	7 650	13 670
	15–29	28 725	59 662	88 388
Együtt	15–19	21 383	53 493	74 876
	20–24	28 549	61 573	90 122
	25–29	11 119	13 340	24 459
	15–29	61 051	128 406	189 458
<b>Megoszlás, %</b>				
Férfi	15–19	25,8	74,2	100,0
	20–24	34,5	65,5	100,0
	25–29	47,3	52,7	100,0
	15–29	32,0	68,0	100,0
Nő	15–19	32,7	67,3	100,0
	20–24	28,8	71,2	100,0
	25–29	44,0	56,0	100,0
	15–29	32,5	67,5	100,0
Együtt	15–19	28,6	71,4	100,0
	20–24	31,7	68,3	100,0
	25–29	45,5	54,5	100,0
	15–29	32,2	67,8	100,0

**4.7.2 15–29 éves népesség gazdasági aktivitás, korcsoportok és egyéb munkában való részvétel szerint**

Gazdasági aktivitás / Korcsoport		Egyéb munkában		Összesen
		dolgozott	nem dolgozott	
<b>Létszám, fő</b>				
Foglalkoztatott	15–19	972	900	1 872
	20–24	4 996	8 486	13 482
	25–29	4 466	5 835	10 301
	15–29	10 434	15 221	25 655
Munkanélküli	15–19	-	1 074	1 074
	20–24	142	4 004	4 146
	25–29	261	70	331
	15–29	403	5 148	5 551
Inaktív	15–19	20 411	51 519	71 930
	20–24	23 411	49 083	72 494
	25–29	6 393	7 435	13 828
	15–29	50 215	108 037	158 252
Együtt	15–19	21 383	53 493	74 876
	20–24	28 549	61 573	90 122
	25–29	11 120	13 340	24 460
	15–29	61 052	128 406	189 458
<b>Megoszlás, %</b>				
Foglalkoztatott	15–19	51,9	48,1	100,0
	20–24	37,1	62,9	100,0
	25–29	43,4	56,6	100,0
	15–29	40,7	59,3	100,0
Munkanélküli	15–19	0,0	100,0	100,0
	20–24	3,4	96,6	100,0
	25–29	78,9	21,1	100,0
	15–29	7,3	92,7	100,0
Inaktív	15–19	28,4	71,6	100,0
	20–24	32,3	67,7	100,0
	25–29	46,2	53,8	100,0
	15–29	31,7	68,3	100,0
Együtt	15–19	28,6	71,4	100,0
	20–24	31,7	68,3	100,0
	25–29	45,5	54,5	100,0
	15–29	32,2	67,8	100,0

**4.8.1 15–29 éves népesség korcsoportok és aszerint, hogy milyen jellegű munkában hány napot dolgoztak az elmúlt 12 hónapban**

A munka jellege / Korcsoport		1–14	15–29	30–59	60–89	90 vagy több	Összesen
		napot dolgozott az elmúlt 12 hónapban					
<b>Napok száma</b>							
Kötelező iskolai, szakmai gyakorlaton	15–19	7 117	10 278,0	14 612	6 664	8 772	47 443
	20–24	4 941	15 320	19 709	6 300	5 703	51 973
	25–29	1 698	4 086	4 756	1 087	1 363	12 990
	15–29	13 756	29 684	39 077	14 051	15 838	112 406
Nem kötelező iskolai, szakmai gyakorlaton	15–19	466	2 012,0	967	40	0	3 485
	20–24	1 676	1 963	1 943	721	890	7 193
	25–29	161	1 406	127	498	565	2 757
	15–29	2 303	5 381	3 037	1 259	1 455	13 435
Iskola által szervezett munkában	15–19	1 798	590,0	1 138	142	0	3 668
	20–24	1 696	1 518	915	0	101	4 230
	25–29	570	1 318	132	281	0	2 301
	15–29	4 064	3 426	2 185	423	101	10 199
Diákszövetkezet által közvetített munkában	15–19	2 108	6 071,0	3 435	559	485	12 658
	20–24	3 808	4 738	10 133	3 818	1 353	23 850
	25–29	207	1 354	1 378	156	1 232	4 327
	15–29	6 123	12 163	14 946	4 533	3 070	40 835
Egyéb munkában	15–19	3 424	7 977	7 141	1 514	1 327	21 383
	20–24	4 182	7 143	9 895	4 883	2 447	28 550
	25–29	1 370	1 956	3 229	910	3 653	11 118
	15–29	8 976	17 076	20 265	7 307	7 427	61 051
Együtt	15–19	14 913	26 928	27 293	8 919	10 584	88 637
	20–24	16 303	30 682	42 595	15 722	10 494	115 796
	25–29	4 006	10 120	9 622	2 932	6 813	33 493
	15–29	35 222	67 730	79 510	27 573	27 891	237 926

**4.8.1 15–29 éves népesség korcsoportok és aszerint, hogy milyen jellegű munkában hány napot dolgoztak az elmúlt 12 hónapban (folytatás)**

A munka jellege / Korcsoport		1–14	15–29	30–59	60–89	90 vagy több	Összesen
		napot dolgozott az elmúlt 12 hónapban					
<b>Megoszlás, %</b>							
Kötelező iskolai, szakmai gyakorlaton	15–19	15,0	21,7	30,8	14,0	18,5	100,0
	20–24	9,5	29,5	37,9	12,1	11,0	100,0
	25–29	13,1	31,5	36,6	8,4	10,5	100,0
	15–29	12,2	26,4	34,8	12,5	14,1	100,0
Nem kötelező iskolai, szakmai gyakorlaton	15–19	13,4	57,7	27,7	1,1	0,0	100,0
	20–24	23,3	27,3	27,0	10,0	12,4	100,0
	25–29	5,8	51,0	4,6	18,1	20,5	100,0
	15–29	17,1	40,1	22,6	9,4	10,8	100,0
Iskola által szervezett munkában	15–19	49,0	16,1	31,0	3,9	0,0	100,0
	20–24	40,1	35,9	21,6	0,0	2,4	100,0
	25–29	24,8	57,3	5,7	12,2	0,0	100,0
	15–29	39,8	33,6	21,4	4,1	1,0	100,0
Diákszövetkezet által közvetített munkában	15–19	16,7	48,0	27,1	4,4	3,8	100,0
	20–24	16,0	19,9	42,5	16,0	5,7	100,0
	25–29	4,8	31,3	31,8	3,6	28,5	100,0
	15–29	15,0	29,8	36,6	11,1	7,5	100,0
Egyéb munkában	15–19	16,0	37,3	33,4	7,1	6,2	100,0
	20–24	14,6	25,0	34,7	17,1	8,6	100,0
	25–29	12,3	17,6	29,0	8,2	32,9	100,0
	15–29	14,7	28,0	33,2	12,0	12,2	100,0
Együtt	15–19	16,8	30,4	30,8	10,1	11,9	100,0
	20–24	14,1	26,5	36,8	13,6	9,1	100,0
	25–29	12,0	30,2	28,7	8,8	20,3	100,0
	15–29	14,8	28,5	33,4	11,6	11,7	100,0

**4.8.1 15–29 éves népesség korcsoportok és aszerint, hogy milyen jellegű munkában hány napot dolgoztak az elmúlt 12 hónapban (folytatás)**

A munka jellege / Korcsoport		1–14	15–29	30–59	60–89	90 vagy több	Összesen
		napot dolgozott az elmúlt 12 hónapban					
<b>Megoszlás, %</b>							
Kötelező iskolai, szakmai gyakorlaton	15–19	51,7	34,6	37,4	47,4	55,4	42,2
	20–24	35,9	51,6	50,4	44,8	36,0	46,2
	25–29	12,3	13,8	12,2	7,7	8,6	11,6
	15–29	100,0	100,0	100,0	100,0	100,0	100,0
Nem kötelező iskolai, szakmai gyakorlaton	15–19	20,2	37,4	31,8	3,2	0,0	25,9
	20–24	72,8	36,5	64,0	57,3	61,2	53,5
	25–29	7,0	26,1	4,2	39,6	38,8	20,5
	15–29	100,0	100,0	100,0	100,0	100,0	100,0
Iskola által szervezett munkában	15–19	44,2	17,2	52,1	33,6	0,0	36,0
	20–24	41,7	44,3	41,9	0,0	100,0	41,5
	25–29	14,0	38,5	6,0	66,4	0,0	22,6
	15–29	100,0	100,0	100,0	100,0	100,0	100,0
Diákszövetkezet által közvetített munkában	15–19	34,4	49,9	23,0	12,3	15,8	31,0
	20–24	62,2	39,0	67,8	84,2	44,1	58,4
	25–29	3,4	11,1	9,2	3,4	40,1	10,6
	15–29	100,0	100,0	100,0	100,0	100,0	100,0
Egyéb munkában	15–19	38,1	46,7	35,2	20,7	17,9	35,0
	20–24	46,6	41,8	48,8	66,8	32,9	46,8
	25–29	15,3	11,5	15,9	12,5	49,2	18,2
	15–29	100,0	100,0	100,0	100,0	100,0	100,0
Együtt	15–19	42,3	39,8	34,3	32,3	37,9	37,3
	20–24	46,3	45,3	53,6	57,0	37,6	48,7
	25–29	11,4	14,9	12,1	10,6	24,4	14,1
	15–29	100,0	100,0	100,0	100,0	100,0	100,0



### 5.1.1 15–29 éves népesség nemek, korcsoportok és idegennyelv-tudás szerint

Nem / Korcsoport		Idegennyelv-tudással		Összesen
		rendelkezik	nem rendelkezik	
<b>Létszám, fő</b>				
Férfi	15–19	214 898	68 906	283 804
	20–24	210 682	83 809	294 491
	25–29	187 093	128 719	315 812
	15–29	612 673	281 434	894 107
Nő	15–19	223 342	51 529	274 871
	20–24	227 107	67 696	294 803
	25–29	208 871	103 065	311 936
	15–29	659 320	222 290	881 610
Együtt	15–19	438 240	120 435	558 675
	20–24	437 789	151 505	589 294
	25–29	395 964	231 784	627 748
	15–29	1 271 993	503 724	1 775 717
<b>Megoszlás, %</b>				
Férfi	15–19	75,7	24,3	100,0
	20–24	71,5	28,5	100,0
	25–29	59,2	40,8	100,0
	15–29	68,5	31,5	100,0
Nő	15–19	81,3	18,7	100,0
	20–24	77,0	23,0	100,0
	25–29	67,0	33,0	100,0
	15–29	74,8	25,2	100,0
Együtt	15–19	78,4	21,6	100,0
	20–24	74,3	25,7	100,0
	25–29	63,1	36,9	100,0
	15–29	71,6	28,4	100,0
Férfi	15–19	35,1	24,5	31,7
	20–24	34,4	29,8	32,9
	25–29	30,5	45,7	35,3
	15–29	100,0	100,0	100,0
Nő	15–19	33,9	23,2	31,2
	20–24	34,4	30,5	33,4
	25–29	31,7	46,4	35,4
	15–29	100,0	100,0	100,0
Együtt	15–19	34,5	23,9	31,5
	20–24	34,4	30,1	33,2
	25–29	31,1	46,0	35,4
	15–29	100,0	100,0	100,0

### 5.1.2 15–29 éves népesség gazdasági aktivitás, korcsoportok és idegennyelv-tudás szerint

Gazdasági aktivitás / Korcsoport		Idegennyelv-tudással		Összesen
		rendelkezik	nem rendelkezik	
<b>Létszám, fő</b>				
Foglalkoztatott	15–19	6 788	6 449	13 237
	20–24	133 181	67 973	201 154
	25–29	287 778	137 983	425 761
	15–29	427 747	212 405	640 152
Munkanélküli	15–19	5 006	5 150	10 156
	20–24	36 316	26 998	63 314
	25–29	32 494	32 394	64 888
	15–29	73 816	64 542	138 358
Inaktív	15–19	426 446	108 836	535 282
	20–24	268 292	56 534	324 826
	25–29	75 692	61 407	137 099
	15–29	770 430	226 777	997 207
Együtt	15–19	438 240	120 435	558 675
	20–24	437 789	151 505	589 294
	25–29	395 964	231 784	627 748
	15–29	1 271 993	503 724	1 775 717
<b>Megoszlás, %</b>				
Foglalkoztatott	15–19	51,3	48,7	100,0
	20–24	66,2	33,8	100,0
	25–29	67,6	32,4	100,0
	15–29	66,8	33,2	100,0
Munkanélküli	15–19	49,3	50,7	100,0
	20–24	57,4	42,6	100,0
	25–29	50,1	49,9	100,0
	15–29	53,4	46,6	100,0
Inaktív	15–19	79,7	20,3	100,0
	20–24	82,6	17,4	100,0
	25–29	55,2	44,8	100,0
	15–29	77,3	22,7	100,0
Együtt	15–19	78,4	21,6	100,0
	20–24	74,3	25,7	100,0
	25–29	63,1	36,9	100,0
	15–29	71,6	28,4	100,0

**5.1.2 15–29 éves népesség gazdasági aktivitás, korcsoportok és idegennyelv-tudás szerint  
(folytatás)**

Gazdasági aktivitás / Korcsoport		Idegennyelv-tudással		Összesen
		rendelkezik	nem rendelkezik	
<b>Megoszlás, %</b>				
Foglalkoztatott	15–19	1,6	3,0	2,1
	20–24	31,1	32,0	31,4
	25–29	67,3	65,0	66,5
	15–29	100,0	100,0	100,0
Munkanélküli	15–19	6,8	8,0	7,3
	20–24	49,2	41,8	45,8
	25–29	44,0	50,2	46,9
	15–29	100,0	100,0	100,0
Inaktív	15–19	55,4	48,0	53,7
	20–24	34,8	24,9	32,6
	25–29	9,8	27,1	13,7
	15–29	100,0	100,0	100,0
Együtt	15–19	34,5	23,9	31,5
	20–24	34,4	30,1	33,2
	25–29	31,1	46,0	35,4
	15–29	100,0	100,0	100,0

### 5.2.1 15–29 éves népesség nemek, korcsoportok és aszerint, hányféle idegennyelv-tudással rendelkeznek

Nem / Korcsoport		Egyféle	Kétféle	Három- vagy többféle	Összesen
		idegennyelv-tudással rendelkezik			
<b>Létszám, fő</b>					
Férfi	15–19	153 195	58 034	3 669	214 898
	20–24	146 784	58 926	4 972	210 682
	25–29	132 773	48 408	5 912	187 093
	15–29	432 752	165 368	14 553	612 673
Nő	15–19	143 565	75 029	4 748	223 342
	20–24	139 723	75 038	12 345	227 106
	25–29	139 150	60 412	9 309	208 871
	15–29	422 438	210 479	26 402	659 319
Együtt	15–19	296 760	133 063	8 417	438 240
	20–24	286 507	133 964	17 317	437 788
	25–29	271 923	108 820	15 221	395 964
	15–29	855 190	375 847	40 955	1 271 992
<b>Megoszlás, %</b>					
Férfi	15–19	71,3	27,0	1,7	100,0
	20–24	69,7	28,0	2,4	100,0
	25–29	71,0	25,9	3,2	100,0
	15–29	70,6	27,0	2,4	100,0
Nő	15–19	64,3	33,6	2,1	100,0
	20–24	61,5	33,0	5,4	100,0
	25–29	66,6	28,9	4,5	100,0
	15–29	64,1	31,9	4,0	100,0
Együtt	15–19	67,7	30,4	1,9	100,0
	20–24	65,4	30,6	4,0	100,0
	25–29	68,7	27,5	3,8	100,0
	15–29	67,2	29,5	3,2	100,0
Férfi	15–19	35,4	35,1	25,2	35,1
	20–24	33,9	35,6	34,2	34,4
	25–29	30,7	29,3	40,6	30,5
	15–29	100,0	100,0	100,0	100,0
Nő	15–19	34,0	35,6	18,0	33,9
	20–24	33,1	35,7	46,8	34,4
	25–29	32,9	28,7	35,3	31,7
	15–29	100,0	100,0	100,0	100,0
Együtt	15–19	34,7	35,4	20,6	34,5
	20–24	33,5	35,6	42,3	34,4
	25–29	31,8	29,0	37,2	31,1
	15–29	100,0	100,0	100,0	100,0

**5.2.2 15–29 éves népesség gazdasági aktivitás, korcsoportok és aszerint, hányféle idegennyelv-tudással rendelkeznek**

Gazdasági aktivitás / Korcsoport		Egyféle	Kétféle	Három- vagy többféle	Összesen
		idegennyelv-tudással rendelkezik			
<b>Létszám, fő</b>					
Foglalkoztatott	15–19	4 912	1 876	-	6 788
	20–24	102 776	28 291	2 114	133 181
	25–29	197 023	80 070	10 685	287 778
	15–29	304 711	110 237	12 799	427 747
Munkanélküli	15–19	4 096	806	104	5 006
	20–24	27 903	7 530	882	36 315
	25–29	24 724	6 958	812	32 494
	15–29	56 723	15 294	1 798	73 815
Inaktív	15–19	287 753	130 382	8 312	426 447
	20–24	155 828	98 143	14 321	268 292
	25–29	50 177	21 793	3 723	75 693
	15–29	493 758	250 318	26 356	770 432
Együtt	15–19	296 761	133 064	8 416	438 241
	20–24	286 507	133 964	17 317	437 788
	25–29	271 924	108 821	15 220	395 965
	15–29	855 192	375 849	40 953	1 271 994
<b>Megoszlás, %</b>					
Foglalkoztatott	15–19	72,4	27,6	0,0	100,0
	20–24	77,2	21,2	1,6	100,0
	25–29	68,5	27,8	3,7	100,0
	15–29	71,2	25,8	3,0	100,0
Munkanélküli	15–19	81,8	16,1	2,1	100,0
	20–24	76,8	20,7	2,4	100,0
	25–29	76,1	21,4	2,5	100,0
	15–29	76,8	20,7	2,4	100,0
Inaktív	15–19	67,5	30,6	1,9	100,0
	20–24	58,1	36,6	5,3	100,0
	25–29	66,3	28,8	4,9	100,0
	15–29	64,1	32,5	3,4	100,0
Együtt	15–19	67,7	30,4	1,9	100,0
	20–24	65,4	30,6	4,0	100,0
	25–29	68,7	27,5	3,8	100,0
	15–29	67,2	29,5	3,2	100,0

**5.2.2 15–29 éves népesség gazdasági aktivitás, korcsoportok és aszerint, hányféle idegennyelv-tudással rendelkeznek (folytatás)**

Gazdasági aktivitás / Korcsoport		Egyféle	Kétféle	Három- vagy többféle	Összesen
		idegennyelv-tudással rendelkezik			
<b>Megoszlás, %</b>					
Foglalkoztatott	15–19	1,6	1,7	0,0	1,6
	20–24	33,7	25,7	16,5	31,1
	25–29	64,7	72,6	83,5	67,3
	15–29	100,0	100,0	100,0	100,0
Munkanélküli	15–19	7,2	5,3	5,8	6,8
	20–24	49,2	49,2	49,1	49,2
	25–29	43,6	45,5	45,2	44,0
	15–29	100,0	100,0	100,0	100,0
Inaktív	15–19	58,3	52,1	31,5	55,4
	20–24	31,6	39,2	54,3	34,8
	25–29	10,2	8,7	14,1	9,8
	15–29	100,0	100,0	100,0	100,0
Együtt	15–19	34,7	35,4	20,6	34,5
	20–24	33,5	35,6	42,3	34,4
	25–29	31,8	29,0	37,2	31,1
	15–29	100,0	100,0	100,0	100,0

### 5.3.1 15–29 éves népesség nemek, korcsoportok és az ismert idegennyelv fajtája szerint

Nem / Korcsoport	Angol	Német	Francia	Olasz	Spanyol, portugál	Egyéb	Idegennyelv- tudással rendelkezők száma
	idegennyelv-tudással rendelkezik*						

#### Létszám\*, fő

Férfi	15–19	165 694	95 558	5 846	4 179	1 951	7 038	214 898
	20–24	167 626	92 397	5 854	2 743	1 724	9 207	210 682
	25–29	138 088	86 674	7 619	2 884	2 441	9 619	187 093
	15–29	471 408	274 629	19 319	9 806	6 116	25 864	612 673
Nő	15–19	175 127	99 160	14 401	7 147	5 740	6 293	223 342
	20–24	180 046	103 669	14 983	6 437	5 437	16 265	227 107
	25–29	159 332	93 523	9 737	7 436	4 218	13 654	208 871
	15–29	514 505	296 352	39 121	21 020	15 395	36 212	659 320
Együtt	15–19	340 821	194 718	20 247	11 326	7 691	13 331	438 240
	20–24	347 672	196 066	20 837	9 180	7 161	25 472	437 789
	25–29	297 420	180 197	17 356	10 320	6 659	23 273	395 964
	15–29	985 913	570 981	58 440	30 826	21 511	62 076	1 271 993

#### Megoszlás\*, %

Férfi	15–19	59,1	34,1	2,1	1,5	0,7	2,5
	20–24	60,0	33,1	2,1	1,0	0,6	3,3
	25–29	55,8	35,0	3,1	1,2	1,0	3,9
	15–29	58,4	34,0	2,4	1,2	0,8	3,2
Nő	15–19	56,9	32,2	4,7	2,3	1,9	2,0
	20–24	55,1	31,7	4,6	2,0	1,7	5,0
	25–29	55,3	32,5	3,4	2,6	1,5	4,7
	15–29	55,8	32,1	4,2	2,3	1,7	3,9
Együtt	15–19	57,9	33,1	3,4	1,9	1,3	2,3
	20–24	57,3	32,3	3,4	1,5	1,2	4,2
	25–29	55,6	33,7	3,2	1,9	1,2	4,3
	15–29	57,0	33,0	3,4	1,8	1,2	3,6

\* A többféle idegennyelv-tudással rendelkezők valamennyi kategóriában szerepelnek.

### 5.3.2 15–29 éves népesség gazdasági aktivitás, korcsoportok és az ismert idegen nyelv fajtája szerint

Gazdasági aktivitás / Korcsoport	Angol	Német	Francia	Olasz	Spanyol, portugál	Egyéb	Idegennyelv- tudással rendelkezők száma**
	nyelvtudással rendelkezik*						

#### Létszám\*, fő

Foglalkoztatott	15–19	5 120	2 666	483	67	-	328	6 788
	20–24	97 034	60 139	1 791	579	1 058	5 270	133 181
	25–29	217 679	131 031	11 942	6 921	4 975	16 881	287 778
	15–29	319 833	193 836	14 216	7 567	6 033	22 479	427 747
Munkanélküli	15–19	3 800	1 704	64	0	0	452	5 006
	20–24	25 306	17 652	623	488	321	1 445	36 316
	25–29	22 759	13 800	633	1 692	500	1 888	32 494
	15–29	51 865	33 156	1 320	2 180	821	3 785	73 816
Inaktív	15–19	331 901	190 348	19 700	11 259	7 691	12 551	426 446
	20–24	225 332	118 275	18 423	8 113	5 782	18 757	268 292
	25–29	56 982	35 366	4 781	1 707	1 184	4 504	75 692
	15–29	614 215	343 989	42 904	21 079	14 657	35 812	770 430
Együtt	15–19	340 821	194 718	20 247	11 326	7 691	13 331	438 240
	20–24	347 672	196 066	20 837	9 180	7 161	25 472	437 789
	25–29	297 420	180 197	17 356	10 320	6 659	23 273	395 964
	15–29	985 913	570 981	58 440	30 826	21 511	62 076	1 271 993

#### Megoszlás\*, %

Foglalkoztatott	15–19	59,1	30,8	5,6	0,8	0,0	3,8
	20–24	58,5	36,3	1,1	0,3	0,6	3,2
	25–29	55,9	33,6	3,1	1,8	1,3	4,3
	15–29	56,7	34,4	2,5	1,3	1,1	4,0
Munkanélküli	15–19	63,1	28,3	1,1	0,0	0,0	7,5
	20–24	55,2	38,5	1,4	1,1	0,7	3,2
	25–29	55,1	33,4	1,5	4,1	1,2	4,6
	15–29	55,7	35,6	1,4	2,3	0,9	4,1
Inaktív	15–19	57,9	33,2	3,4	2,0	1,3	2,2
	20–24	57,1	30,0	4,7	2,1	1,5	4,8
	25–29	54,5	33,8	4,6	1,6	1,1	4,3
	15–29	57,3	32,1	4,0	2,0	1,4	3,3
Együtt	15–19	57,9	33,1	3,4	1,9	1,3	2,3
	20–24	57,3	32,3	3,4	1,5	1,2	4,2
	25–29	55,6	33,7	3,2	1,9	1,2	4,3
	15–29	57,0	33,0	3,4	1,8	1,2	3,6

\* A többféle idegennyelv-tudással rendelkezők valamennyi kategóriában szerepelnek.



**5.4.1 15–29 éves angol nyelvtudással rendelkező népesség nemek, korcsoportok és a nyelvtudás szintje szerint**

Nem / Korcsoport		Angol nyelvtudással rendelkezik				
		az alapkifejezéseket	ír-olvas	beszél	ír-olvas és beszél	összesen
<b>Létszám, fő</b>						
Férfi	15–19	42 214	18 715	5 742	99 022	165 693
	20–24	30 623	11 287	11 315	114 401	167 626
	25–29	28 765	8 839	8 572	91 912	138 088
	15–29	101 602	38 841	25 629	305 335	471 407
Nő	15–19	31 812	17 751	11 632	113 932	175 127
	20–24	24 163	10 093	9 209	136 579	180 044
	25–29	26 473	8 990	10 942	112 927	159 332
	15–29	82 448	36 834	31 783	363 438	514 503
Együtt	15–19	74 026	36 466	17 374	212 954	340 820
	20–24	54 786	21 380	20 524	250 980	347 670
	25–29	55 238	17 829	19 514	204 839	297 420
	15–29	184 050	75 675	57 412	668 773	985 910
<b>Megoszlás, %</b>						
Férfi	15–19	25,5	11,3	3,5	59,8	100,0
	20–24	18,3	6,7	6,8	68,2	100,0
	25–29	20,8	6,4	6,2	66,6	100,0
	15–29	21,6	8,2	5,4	64,8	100,0
Nő	15–19	18,2	10,1	6,6	65,1	100,0
	20–24	13,4	5,6	5,1	75,9	100,0
	25–29	16,6	5,6	6,9	70,9	100,0
	15–29	16,0	7,2	6,2	70,6	100,0
Együtt	15–19	21,7	10,7	5,1	62,5	100,0
	20–24	15,8	6,1	5,9	72,2	100,0
	25–29	18,6	6,0	6,6	68,9	100,0
	15–29	18,7	7,7	5,8	67,8	100,0

**5.4.2 15–29 éves angol nyelvtudással rendelkező népesség gazdasági aktivitás, korcsoportok és a nyelvtudás szintje szerint**

Gazdasági aktivitás / Korcsoport		Angol nyelvtudással rendelkezik				
		az alapkifejezéseket	ír-olvas	beszél	ír-olvas és beszél	összesen
<b>Létszám, fő</b>						
Foglalkoztatott	15–19	1 622	140	154	3 203	5 119
	20–24	25 830	6 613	7 295	57 295	97 033
	25–29	39 690	13 043	13 472	151 474	217 679
	15–29	67 142	19 796	20 921	211 972	319 831
Munkanélküli	15–19	1 403	68	294	2 035	3 800
	20–24	7 309	1 251	1 795	14 952	25 307
	25–29	6 994	426	2 507	12 832	22 759
	15–29	15 706	1 745	4 596	29 819	51 866
Inaktív	15–19	71 000	36 258	16 926	207 716	331 900
	20–24	21 648	13 516	11 433	178 733	225 330
	25–29	8 555	4 360	3 534	40 534	56 983
	15–29	101 203	54 134	31 893	426 983	614 213
Együtt	15–19	74 025	36 466	17 374	212 954	340 819
	20–24	54 787	21 380	20 523	250 980	347 670
	25–29	55 239	17 829	19 513	204 840	297 421
	15–29	184 051	75 675	57 410	668 774	985 910
<b>Megoszlás, %</b>						
Foglalkoztatott	15–19	31,7	2,7	3,0	62,6	100,0
	20–24	26,6	6,8	7,5	59,0	100,0
	25–29	18,2	6,0	6,2	69,6	100,0
	15–29	21,0	6,2	6,5	66,3	100,0
Munkanélküli	15–19	36,9	1,8	7,7	53,6	100,0
	20–24	28,9	4,9	7,1	59,1	100,0
	25–29	30,7	1,9	11,0	56,4	100,0
	15–29	30,3	3,4	8,9	57,5	100,0
Inaktív	15–19	21,4	10,9	5,1	62,6	100,0
	20–24	9,6	6,0	5,1	79,3	100,0
	25–29	15,0	7,7	6,2	71,1	100,0
	15–29	16,5	8,8	5,2	69,5	100,0
Együtt	15–19	21,7	10,7	5,1	62,5	100,0
	20–24	15,8	6,1	5,9	72,2	100,0
	25–29	18,6	6,0	6,6	68,9	100,0
	15–29	18,7	7,7	5,8	67,8	100,0

**5.4.3 15–29 éves német nyelvtudással rendelkező népesség nemek, korcsoportok és a nyelvtudás szintje szerint**

Nem / Korcsoport		Német nyelvtudással rendelkezik				
		az alapkifejezéseket	ír-olvas	beszél	ír-olvas és beszél	összesen

**Létszám, fő**

Férfi	15–19	30 196	13 334	2 915	49 113	95 558
	20–24	22 654	7 869	6 912	54 961	92 396
	25–29	26 472	5 569	8 467	46 168	86 676
	15–29	79 322	26 772	18 294	150 242	274 630
Nő	15–19	21 380	11 458	4 700	61 621	99 159
	20–24	16 596	8 101	6 421	72 554	103 672
	25–29	20 926	6 980	6 498	59 118	93 522
	15–29	58 902	26 539	17 619	193 293	296 353
Együtt	15–19	51 576	24 792	7 615	110 734	194 717
	20–24	39 250	15 970	13 333	127 515	196 068
	25–29	47 398	12 549	14 965	105 286	180 198
	15–29	138 224	53 311	35 913	343 535	570 983

**Megoszlás, %**

Férfi	15–19	31,6	14,0	3,1	51,4	100,0
	20–24	24,5	8,5	7,5	59,5	100,0
	25–29	30,5	6,4	9,8	53,3	100,0
	15–29	28,9	9,7	6,7	54,7	100,0
Nő	15–19	21,6	11,6	4,7	62,1	100,0
	20–24	16,0	7,8	6,2	70,0	100,0
	25–29	22,4	7,5	6,9	63,2	100,0
	15–29	19,9	9,0	5,9	65,2	100,0
Együtt	15–19	26,5	12,7	3,9	56,9	100,0
	20–24	20,0	8,1	6,8	65,0	100,0
	25–29	26,3	7,0	8,3	58,4	100,0
	15–29	24,2	9,3	6,3	60,2	100,0

**5.4.4 15–29 éves német nyelvtudással rendelkező népesség gazdasági aktivitás, korcsoportok és a nyelvtudás szintje szerint**

Gazdasági aktivitás / Korcsoport		Német nyelvtudással rendelkezik				
		az alapkifejezéseket	ír-olvas	beszél	ír-olvas és beszél	összesen
<b>Létszám, fő</b>						
Foglalkoztatott	15–19	1 116	116	161	1 273	2 666
	20–24	20 532	3 444	5 015	31 148	60 139
	25–29	33 410	8 845	11 602	77 174	131 031
	15–29	55 058	12 405	16 778	109 595	193 836
Munkanélküli	15–19	950	68	0	686	1 704
	20–24	5 749	1 537	1 475	8 891	17 652
	25–29	5 168	1 135	1 346	6 151	13 800
	15–29	11 867	2 740	2 821	15 728	33 156
Inaktív	15–19	49 511	24 607	7 454	108 775	190 347
	20–24	12 968	10 988	6 843	87 476	118 275
	25–29	8 820	2 570	2 016	21 961	35 367
	15–29	71 299	38 165	16 313	218 212	343 989
Együtt	15–19	51 577	24 791	7 615	110 734	194 717
	20–24	39 249	15 969	13 333	127 515	196 066
	25–29	47 398	12 550	14 964	105 286	180 198
	15–29	138 224	53 310	35 912	343 535	570 981
<b>Megoszlás, %</b>						
Foglalkoztatott	15–19	41,9	4,4	6,0	47,7	100,0
	20–24	34,1	5,7	8,3	51,8	100,0
	25–29	25,5	6,8	8,9	58,9	100,0
	15–29	28,4	6,4	8,7	56,5	100,0
Munkanélküli	15–19	55,8	4,0	0,0	40,3	100,0
	20–24	32,6	8,7	8,4	50,4	100,0
	25–29	37,4	8,2	9,8	44,6	100,0
	15–29	35,8	8,3	8,5	47,4	100,0
Inaktív	15–19	26,0	12,9	3,9	57,1	100,0
	20–24	11,0	9,3	5,8	74,0	100,0
	25–29	24,9	7,3	5,7	62,1	100,0
	15–29	20,7	11,1	4,7	63,4	100,0
Együtt	15–19	26,5	12,7	3,9	56,9	100,0
	20–24	20,0	8,1	6,8	65,0	100,0
	25–29	26,3	7,0	8,3	58,4	100,0
	15–29	24,2	9,3	6,3	60,2	100,0

**5.4.5 15–29 éves francia nyelvtudással rendelkező népesség nemek, korcsoportok és a nyelvtudás szintje szerint**

Nem / Korcsoport		Francia nyelvtudással rendelkezik				
		az alapkifejezéseket	ír–olvas	beszél	ír–olvas és beszél	összesen
<b>Létszám, fő</b>						
Férfi	15–19	1 662	825	116	3 244	5 847
	20–24	1 178	400	0	4 276	5 854
	25–29	593	245	1 217	5 563	7 618
	15–29	3 433	1 470	1 333	13 083	19 319
Nő	15–19	2 619	1 237	757	9 787	14 400
	20–24	2 734	602	1 451	10 196	14 983
	25–29	937	218	1 149	7 433	9 737
	15–29	6 290	2 057	3 357	27 416	39 120
Együtt	15–19	4 281	2 062	873	13 031	20 247
	20–24	3 912	1 002	1 451	14 472	20 837
	25–29	1 530	463	2 366	12 996	17 355
	15–29	9 723	3 527	4 690	40 499	58 439
<b>Megoszlás, %</b>						
Férfi	15–19	28,4	14,1	2,0	55,5	100,0
	20–24	20,1	6,8	0,0	73,0	100,0
	25–29	7,8	3,2	16,0	73,0	100,0
	15–29	17,8	7,6	6,9	67,7	100,0
Nő	15–19	18,2	8,6	5,3	68,0	100,0
	20–24	18,2	4,0	9,7	68,1	100,0
	25–29	9,6	2,2	11,8	76,3	100,0
	15–29	16,1	5,3	8,6	70,1	100,0
Együtt	15–19	21,1	10,2	4,3	64,4	100,0
	20–24	18,8	4,8	7,0	69,5	100,0
	25–29	8,8	2,7	13,6	74,9	100,0
	15–29	16,6	6,0	8,0	69,3	100,0

**5.4.6 15–29 éves francia nyelvtudással rendelkező népesség gazdasági aktivitás, korcsoportok és a nyelvtudás szintje szerint**

Gazdasági aktivitás / Korcsoport		Francia nyelvtudással rendelkezik				
		az alapkifejezéseket	ír-olvas	beszél	ír-olvas és beszél	összesen
<b>Létszám, fő</b>						
Foglalkoztatott	15–19	310	-	-	173	483
	20–24	451	194	-	1 146	1 791
	25–29	1 378	463	1 614	8 486	11 941
	15–29	2 139	657	1 614	9 805	14 215
Munkanélküli	15–19	-	-	-	64	64
	20–24	238	-	-	384	622
	25–29	99	-	163	372	634
	15–29	337	-	163	820	1 320
Inaktív	15–19	3 972	2 062	873	12 794	19 701
	20–24	3 223	808	1 451	12 942	18 424
	25–29	54	-	588	4 137	4 779
	15–29	7 249	2 870	2 912	29 873	42 904
Együtt	15–19	4 282	2 062	873	13 031	20 248
	20–24	3 912	1 002	1 451	14 472	20 837
	25–29	1 531	463	2 365	12 995	17 354
	15–29	9 725	3 527	4 689	40 498	58 439
<b>Megoszlás, %</b>						
Foglalkoztatott	15–19	64,2	0,0	0,0	35,8	100,0
	20–24	25,2	10,8	0,0	64,0	100,0
	25–29	11,5	3,9	13,5	71,1	100,0
	15–29	15,0	4,6	11,4	69,0	100,0
Munkanélküli	15–19	0,0	0,0	0,0	100,0	100,0
	20–24	38,3	0,0	0,0	61,7	100,0
	25–29	15,6	0,0	25,7	58,7	100,0
	15–29	25,5	0,0	12,3	62,1	100,0
Inaktív	15–19	20,2	10,5	4,4	64,9	100,0
	20–24	17,5	4,4	7,9	70,2	100,0
	25–29	1,1	0,0	12,3	86,6	100,0
	15–29	16,9	6,7	6,8	69,6	100,0
Együtt	15–19	21,1	10,2	4,3	64,4	100,0
	20–24	18,8	4,8	7,0	69,5	100,0
	25–29	8,8	2,7	13,6	74,9	100,0
	15–29	16,6	6,0	8,0	69,3	100,0

### 5.5.1 15–29 éves népesség nemek, korcsoportok és aszerint, hogy rendelkeznek-e nyelvvizsgával

Nem / Korcsoport	1	2	3 vagy több	Együtt	Nem rendelkezik nyelvvizsgával	Összesen
	nyelvvizsgával rendelkezik					

#### Létszám, fő

Férfi	15–19	30 658	6 400	90	37 148	246 656	283 804
	20–24	79 051	19 168	1 555	99 774	194 717	294 491
	25–29	65 485	24 920	1 712	92 117	223 695	315 812
	15–29	175 194	50 488	3 357	229 039	665 068	894 107
Nő	15–19	41 382	10 981	870	53 233	221 638	274 871
	20–24	86 949	41 402	1 304	129 655	165 148	294 803
	25–29	90 951	30 617	2 514	124 082	187 854	311 936
	15–29	219 282	83 000	4 688	306 970	574 640	881 610
Együtt	15–19	72 040	17 381	960	90 381	468 294	558 675
	20–24	166 000	60 570	2 859	229 429	359 865	589 294
	25–29	156 436	55 537	4 226	216 199	411 549	627 748
	15–29	394 476	133 488	8 045	536 009	1 239 708	1 775 717

#### Megoszlás, %

Férfi	15–19	82,5	17,2	0,2	100,0
	20–24	79,2	19,2	1,6	100,0
	25–29	71,1	27,1	1,9	100,0
	15–29	76,5	22,0	1,5	100,0
Nő	15–19	77,7	20,6	1,6	100,0
	20–24	67,1	31,9	1,0	100,0
	25–29	73,3	24,7	2,0	100,0
	15–29	71,4	27,0	1,5	100,0
Együtt	15–19	79,7	19,2	1,1	100,0
	20–24	72,4	26,4	1,2	100,0
	25–29	72,4	25,7	2,0	100,0
	15–29	73,6	24,9	1,5	100,0

### 5.5.2 15–29 éves népesség gazdasági aktivitás, korcsoportok és aszerint, hogy rendelkeznek-e nyelvvizsgával

Gazdasági aktivitás / Korcsoport	1	2	3 vagy több	Együtt	Nem rendelkezik nyelvvizsgával	Összesen
	nyelvvizsgával rendelkezik					

#### Létszám, fő

Foglalkoztatott	15–19	1 999	510	-	2 509	10 728	13 237
	20–24	38 201	11 503	284	49 988	151 166	201 154
	25–29	113 737	41 707	3 346	158 790	266 971	425 761
	15–29	153 937	53 720	3 630	211 287	428 865	640 152
Munkanélküli	15–19	382	-	-	382	9 774	10 156
	20–24	10 628	1 819	-	12 447	50 867	63 314
	25–29	9 796	2 607	500	12 903	51 985	64 888
	15–29	20 806	4 426	500	25 732	112 626	138 358
Inaktív	15–19	69 659	16 871	960	87 490	447 792	535 282
	20–24	117 172	47 248	2 575	166 995	157 831	324 826
	25–29	32 903	11 223	380	44 506	92 593	137 099
	15–29	219 734	75 342	3 915	298 991	698 216	997 207
Együtt	15–19	72 040	17 381	960	90 381	468 294	558 675
	20–24	166 001	60 570	2 859	229 430	359 864	589 294
	25–29	156 436	55 537	4 226	216 199	411 549	627 748
	15–29	394 477	133 488	8 045	536 010	1 239 707	1 775 717

#### Megoszlás, %

Foglalkoztatott	15–19	79,7	20,3	0,0	100,0
	20–24	76,4	23,0	0,6	100,0
	25–29	71,6	26,3	2,1	100,0
	15–29	72,9	25,4	1,7	100,0
Munkanélküli	15–19	100,0	0,0	0,0	100,0
	20–24	85,4	14,6	0,0	100,0
	25–29	75,9	20,2	3,9	100,0
	15–29	80,9	17,2	1,9	100,0
Inaktív	15–19	79,6	19,3	1,1	100,0
	20–24	70,2	28,3	1,5	100,0
	25–29	73,9	25,2	0,9	100,0
	15–29	73,5	25,2	1,3	100,0
Együtt	15–19	79,7	19,2	1,1	100,0
	20–24	72,4	26,4	1,2	100,0
	25–29	72,4	25,7	2,0	100,0
	15–29	73,6	24,9	1,5	100,0



### 5.5.3 15–29 éves népesség nemek, korcsoportok és legmagasabb szintű nyelvvizsgájuk szerint

Nem / Korcsoport	Alapfokú	Középfokú	Felsőfokú	Összesen
	nyelvvizsgával rendelkezik			

#### Létszám, fő

Férfi	15–19	12 172	22 130	2 846	37 148
	20–24	20 934	65 749	13 091	99 774
	25–29	19 920	54 809	17 388	92 117
	15–29	53 026	142 688	33 325	229 039
Nő	15–19	15 776	32 862	4 595	53 233
	20–24	21 326	86 944	21 385	129 655
	25–29	24 563	71 859	27 660	124 082
	15–29	61 665	191 665	53 640	306 970
Együtt	15–19	27 948	54 992	7 441	90 381
	20–24	42 260	152 693	34 476	229 429
	25–29	44 483	126 668	45 048	216 199
	15–29	114 691	334 353	86 965	536 009

#### Megoszlás, %

Férfi	15–19	32,8	59,6	7,7	100,0
	20–24	21,0	65,9	13,1	100,0
	25–29	21,6	59,5	18,9	100,0
	15–29	23,2	62,3	14,5	100,0
Nő	15–19	29,6	61,7	8,6	100,0
	20–24	16,4	67,1	16,5	100,0
	25–29	19,8	57,9	22,3	100,0
	15–29	20,1	62,4	17,5	100,0
Együtt	15–19	30,9	60,8	8,2	100,0
	20–24	18,4	66,6	15,0	100,0
	25–29	20,6	58,6	20,8	100,0
	15–29	21,4	62,4	16,2	100,0

**5.5.4 15–29 éves népesség gazdasági aktivitás, korcsoportok és legmagasabb szintű nyelvvizsgájuk szerint**

Gazdasági aktivitás / Korcsoport	Alapfokú	Középfokú	Felsőfokú	Összesen
	nyelvvizsgával rendelkezik			

**Létszám, fő**

Foglalkoztatott	15–19	1 594	816	99	2 509
	20–24	13 189	31 450	5 349	49 988
	25–29	34 713	88 328	35 749	158 790
	15–29	49 496	120 594	41 197	211 287
Munkanélküli	15–19	318	64	-	382
	20–24	4 209	6 802	1 436	12 447
	25–29	2 942	8 455	1 506	12 903
	15–29	7 469	15 321	2 942	25 732
Inaktív	15–19	26 036	54 112	7 342	87 490
	20–24	24 862	114 441	27 692	166 995
	25–29	6 828	29 884	7 794	44 506
	15–29	57 726	198 437	42 828	298 991
Együtt	15–19	27 948	54 992	7 441	90 381
	20–24	42 260	152 693	34 477	229 430
	25–29	44 483	126 667	45 049	216 199
	15–29	114 691	334 352	86 967	536 010

**Megoszlás, %**

Foglalkoztatott	15–19	63,5	32,5	3,9	100,0
	20–24	26,4	62,9	10,7	100,0
	25–29	21,9	55,6	22,5	100,0
	15–29	23,4	57,1	19,5	100,0
Munkanélküli	15–19	83,2	16,8	0,0	100,0
	20–24	33,8	54,6	11,5	100,0
	25–29	22,8	65,5	11,7	100,0
	15–29	29,0	59,5	11,4	100,0
Inaktív	15–19	29,8	61,8	8,4	100,0
	20–24	14,9	68,5	16,6	100,0
	25–29	15,3	67,1	17,5	100,0
	15–29	19,3	66,4	14,3	100,0
Együtt	15–19	30,9	60,8	8,2	100,0
	20–24	18,4	66,6	15,0	100,0
	25–29	20,6	58,6	20,8	100,0
	15–29	21,4	62,4	16,2	100,0

**5.5.5 15–29 éves angol nyelvtudással rendelkező népesség nemek, korcsoportok és nyelvvizsgájuk szintje szerint**

Nem / Korcsoport	Nem rendelkezik angol nyelvvizsgával	Rendelkezik angol nyelvvizsgával				Összesen
		összesen	ebből:alapfokú	ebből:alapfokú	ebből:felsőfokú	

**Létszám, fő**

Férfi	15–19	135 816	29 878	9 304	18 461	2 113	165 694
	20–24	83 641	83 985	17 995	56 861	9 129	167 626
	25–29	64 119	73 970	14 937	44 432	14 601	138 089
	15–29	283 576	187 833	42 236	119 754	25 843	471 409
Nő	15–19	133 577	41 550	12 950	25 821	2 779	175 127
	20–24	77 114	102 931	16 759	72 605	13 567	180 045
	25–29	63 163	96 169	18 017	61 220	16 932	159 332
	15–29	273 854	240 650	47 726	159 646	33 278	514 504
Együtt	15–19	269 393	71 428	22 254	44 282	4 892	340 821
	20–24	160 755	186 916	34 754	129 466	22 696	347 671
	25–29	127 282	170 139	32 954	105 652	31 533	297 421
	15–29	557 430	428 483	89 962	279 400	59 121	985 913

**Megoszlás, %**

Férfi	15–19	82,0	18,0	5,6	11,1	1,3	100,0
	20–24	49,9	50,1	10,7	33,9	5,4	100,0
	25–29	46,4	53,6	10,8	32,2	10,6	100,0
	15–29	60,2	39,8	9,0	25,4	5,5	100,0
Nő	15–19	76,3	23,7	7,4	14,7	1,6	100,0
	20–24	42,8	57,2	9,3	40,3	7,5	100,0
	25–29	39,6	60,4	11,3	38,4	10,6	100,0
	15–29	53,2	46,8	9,3	31,0	6,5	100,0
Együtt	15–19	79,0	21,0	6,5	13,0	1,4	100,0
	20–24	46,2	53,8	10,0	37,2	6,5	100,0
	25–29	42,8	57,2	11,1	35,5	10,6	100,0
	15–29	56,5	43,5	9,1	28,3	6,0	100,0

**5.5.6 15–29 éves angol nyelvtudással rendelkező népesség gazdasági aktivitás, korcsoportok és nyelvvizsgájuk szintje szerint**

Gazdasági aktivitás / Korcsoport	Nem rendelkezik angol nyelvvizsgával	Rendelkezik angol nyelvvizsgával				Összesen	
		összesen	ebből:alapfokú	ebből:alapfokú	ebből:felsőfokú		
<b>Létszám, fő</b>							
Foglalkoztatott	15–19	3 672	1 448	708	740	-	5 120
	20–24	57 109	39 926	10 284	25 943	3 854	97 035
	25–29	93 360	124 318	25 216	74 897	24 337	217 678
	15–29	154 141	165 692	36 208	101 580	28 191	319 833
Munkanélküli	15–19	3 459	341	277	64	-	3 800
	20–24	17 099	8 208	2 033	5 703	472	25 307
	25–29	12 889	9 870	3 008	5 891	972	22 759
	15–29	33 447	18 419	5 318	11 658	1 444	51 866
Inaktív	15–19	262 262	69 638	21 269	44 068	4 892	331 900
	20–24	86 549	138 782	22 437	99 007	18 370	225 331
	25–29	21 032	35 951	4 731	24 996	6 224	56 983
	15–29	369 843	244 371	48 437	168 071	29 486	614 214
Együtt	15–19	269 393	71 427	22 254	44 872	4 892	340 820
	20–24	160 757	186 916	34 754	130 653	22 696	347 673
	25–29	127 281	170 139	32 955	105 784	31 533	297 420
	15–29	557 431	428 482	89 963	281 309	59 121	985 913
<b>Megoszlás, %</b>							
Foglalkoztatott	15–19	71,7	28,3	13,8	14,5	0,0	100,0
	20–24	58,9	41,1	10,6	26,7	4,0	100,0
	25–29	42,9	57,1	11,6	34,4	11,2	100,0
	15–29	48,2	51,8	11,3	31,8	8,8	100,0
Munkanélküli	15–19	91,0	9,0	7,3	1,7	0,0	100,0
	20–24	67,6	32,4	8,0	22,5	1,9	100,0
	25–29	56,6	43,4	13,2	25,9	4,3	100,0
	15–29	64,5	35,5	10,3	22,5	2,8	100,0
Inaktív	15–19	79,0	21,0	6,4	13,3	1,5	100,0
	20–24	38,4	61,6	10,0	43,9	8,2	100,0
	25–29	36,9	63,1	8,3	43,9	10,9	100,0
	15–29	60,2	39,8	7,9	27,4	4,8	100,0
Együtt	15–19	79,0	21,0	6,5	13,2	1,4	100,0
	20–24	46,2	53,8	10,0	37,6	6,5	100,0
	25–29	42,8	57,2	11,1	35,6	10,6	100,0
	15–29	56,5	43,5	9,1	28,5	6,0	100,0

**5.5.7 15–29 éves német nyelvtudással rendelkező népesség nemek, korcsoportok és nyelvvizsgájuk szintje szerint**

Nem / Korcsoport	Nem rendelkezik német nyelvvizsgával	Rendelkezik német nyelvvizsgával				Összesen
		összesen	ebből:alapfokú	ebből:alapfokú	ebből:felsőfokú	

**Létszám, fő**

Férfi	15–19	85 252	10 306	4 771	4 287	1 246	95 558
	20–24	60 071	32 326	7 374	20 220	4 733	92 397
	25–29	51 463	35 211	10 048	20 789	4 374	86 674
	15–29	196 786	77 843	22 193	45 296	10 353	274 629
Nő	15–19	82 558	16 602	5 737	9 480	1 385	99 160
	20–24	51 295	52 374	14 339	32 231	5 803	103 669
	25–29	47 676	45 848	12 073	24 170	9 603	93 524
	15–29	181 529	114 824	32 149	65 881	16 791	296 353
Együtt	15–19	167 810	26 908	10 508	13 767	2 631	194 718
	20–24	111 366	84 700	21 713	52 451	10 536	196 066
	25–29	99 139	81 059	22 121	44 959	13 977	180 198
	15–29	378 315	192 667	54 342	111 177	27 144	570 982

**Megoszlás, %**

Férfi	15–19	89,2	10,8	5,0	4,5	1,3	100,0
	20–24	65,0	35,0	8,0	21,9	5,1	100,0
	25–29	59,4	40,6	11,6	24,0	5,0	100,0
	15–29	71,7	28,3	8,1	16,5	3,8	100,0
Nő	15–19	83,3	16,7	5,8	9,6	1,4	100,0
	20–24	49,5	50,5	13,8	31,1	5,6	100,0
	25–29	51,0	49,0	12,9	25,8	10,3	100,0
	15–29	61,3	38,7	10,8	22,2	5,7	100,0
Együtt	15–19	86,2	13,8	5,4	7,1	1,4	100,0
	20–24	56,8	43,2	11,1	26,8	5,4	100,0
	25–29	55,0	45,0	12,3	24,9	7,8	100,0
	15–29	66,3	33,7	9,5	19,5	4,8	100,0

**5.5.8 15–29 éves német nyelvtudással rendelkező népesség gazdasági aktivitás, korcsoportok és nyelvvizsgájuk szintje szerint**

Gazdasági aktivitás / Korcsoport	Nem rendelkezik német nyelvvizsgával	Rendelkezik német nyelvvizsgával				Összesen	
		összesen	ebből:alapfokú	ebből:alapfokú	ebből:felsőfokú		
<b>Létszám, fő</b>							
Foglalkoztatott	15–19	1 662	1 003	886	117	-	2 665
	20–24	39 890	20 249	6 905	11 094	2 250	60 139
	25–29	69 428	61 602	16 399	33 379	11 825	131 030
	15–29	110 980	82 854	24 190	44 590	14 075	193 834
Munkanélküli	15–19	1 664	40	40	0	-	1 704
	20–24	12 183	5 469	2 302	2 109	1 057	17 652
	25–29	9 508	4 291	1 815	2 012	464	13 799
	15–29	23 355	9 800	4 157	4 121	1 521	33 155
Inaktív	15–19	164 484	25 863	9 582	13 651	2 631	190 347
	20–24	59 293	58 982	12 506	39 248	7 228	118 275
	25–29	20 203	15 164	3 906	9 568	1 689	35 367
	15–29	243 980	100 009	25 994	62 467	11 548	343 989
Együtt	15–19	167 810	26 906	10 508	13 768	2 631	194 716
	20–24	111 366	84 700	21 713	52 451	10 535	196 066
	25–29	99 139	81 057	22 120	44 959	13 978	180 196
	15–29	378 315	192 663	54 341	111 178	27 144	570 978
<b>Megoszlás, %</b>							
Foglalkoztatott	15–19	62,4	37,6	33,2	4,4	0,0	100,0
	20–24	66,3	33,7	11,5	18,4	3,7	100,0
	25–29	53,0	47,0	12,5	25,5	9,0	100,0
	15–29	57,3	42,7	12,5	23,0	7,3	100,0
Munkanélküli	15–19	97,7	2,3	2,3	0,0	0,0	100,0
	20–24	69,0	31,0	13,0	11,9	6,0	100,0
	25–29	68,9	31,1	13,2	14,6	3,4	100,0
	15–29	70,4	29,6	12,5	12,4	4,6	100,0
Inaktív	15–19	86,4	13,6	5,0	7,2	1,4	100,0
	20–24	50,1	49,9	10,6	33,2	6,1	100,0
	25–29	57,1	42,9	11,0	27,1	4,8	100,0
	15–29	70,9	29,1	7,6	18,2	3,4	100,0
Együtt	15–19	86,2	13,8	5,4	7,1	1,4	100,0
	20–24	56,8	43,2	11,1	26,8	5,4	100,0
	25–29	55,0	45,0	12,3	25,0	7,8	100,0
	15–29	66,3	33,7	9,5	19,5	4,8	100,0

**5.6.1 15–29 éves idegennyelv-tudással rendelkező népesség véleménye az általános és középiskolai nyelvoktatás eredményességéről nemek és korcsoportok szerint**

Nem / Korcsoport	Az általános és középiskolai nyelvoktatás				Összesen
	nem (volt) megfelelő	kielégítő (volt), de különóra nélkül nem elég	elegendő (volt)	magas szintű nyelvtudást biztosít(ott)	

**Létszám, fő**

Férfi	15–19	41 721	82 456	86 848	3 873	214 898
	20–24	44 634	90 675	70 329	5 044	210 682
	25–29	47 953	84 336	51 056	3 747	187 092
	15–29	134 308	257 467	208 233	12 664	612 672
Nő	15–19	33 521	99 337	79 236	11 248	223 342
	20–24	48 643	107 325	65 600	5 540	227 108
	25–29	50 773	93 333	59 112	5 653	208 871
	15–29	132 937	299 995	203 948	22 441	659 321
Együtt	15–19	75 242	181 793	166 084	15 121	438 240
	20–24	93 277	198 000	135 929	10 584	437 790
	25–29	98 726	177 669	110 168	9 400	395 963
	15–29	267 245	557 462	412 181	35 105	1 271 993

**Megoszlás, %**

Férfi	15–19	19,4	38,4	40,4	1,8	100,0
	20–24	21,2	43,0	33,4	2,4	100,0
	25–29	25,6	45,1	27,3	2,0	100,0
	15–29	21,9	42,0	34,0	2,1	100,0
Nő	15–19	15,0	44,5	35,5	5,0	100,0
	20–24	21,4	47,3	28,9	2,4	100,0
	25–29	24,3	44,7	28,3	2,7	100,0
	15–29	20,2	45,5	30,9	3,4	100,0
Együtt	15–19	17,2	41,5	37,9	3,5	100,0
	20–24	21,3	45,2	31,0	2,4	100,0
	25–29	24,9	44,9	27,8	2,4	100,0
	15–29	21,0	43,8	32,4	2,8	100,0

**5.6.2 15–29 éves idegennyelv-tudással rendelkező népesség véleménye az általános és középiskolai nyelvoktatás eredményességéről nemek és korcsoportok szerint**

Gazdasági aktivitás / Korcsoport	Az általános és középiskolai nyelvoktatás				Összesen
	nem (volt) megfelelő	kielégítő (volt), de különóra nélkül nem elég	elegendő (volt)	magas szintű nyelvtudást biztosít(ott)	

**Létszám, fő**

Foglalkoztatott	15–19	1 728	3 115	1 829	117	6 789
	20–24	34 551	54 180	43 084	1 366	133 181
	25–29	75 326	128 964	76 728	6 760	287 778
	15–29	111 605	186 259	121 641	8 243	427 748
Munkanélküli	15–19	709	2 606	1 506	185	5 006
	20–24	11 646	13 062	10 967	641	36 316
	25–29	8 591	12 884	10 010	1 009	32 494
	15–29	20 946	28 552	22 483	1 835	73 816
Inaktív	15–19	72 805	176 073	162 749	14 819	426 446
	20–24	47 079	130 758	81 877	8 578	268 292
	25–29	14 810	35 821	23 430	1 631	75 692
	15–29	134 694	342 652	268 056	25 028	770 430
Együtt	15–19	75 242	181 794	166 084	15 121	438 241
	20–24	93 276	198 000	135 928	10 585	437 789
	25–29	98 727	177 669	110 168	9 400	395 964
	15–29	267 245	557 463	412 180	35 106	1 271 994

**Megoszlás, %**

Foglalkoztatott	15–19	25,5	45,9	26,9	1,7	100,0
	20–24	25,9	40,7	32,3	1,0	100,0
	25–29	26,2	44,8	26,7	2,3	100,0
	15–29	26,1	43,5	28,4	1,9	100,0
Munkanélküli	15–19	14,2	52,1	30,1	3,7	100,0
	20–24	32,1	36,0	30,2	1,8	100,0
	25–29	26,4	39,7	30,8	3,1	100,0
	15–29	28,4	38,7	30,5	2,5	100,0
Inaktív	15–19	17,1	41,3	38,2	3,5	100,0
	20–24	17,5	48,7	30,5	3,2	100,0
	25–29	19,6	47,3	31,0	2,2	100,0
	15–29	17,5	44,5	34,8	3,2	100,0
Együtt	15–19	17,2	41,5	37,9	3,5	100,0
	20–24	21,3	45,2	31,0	2,4	100,0
	25–29	24,9	44,9	27,8	2,4	100,0
	15–29	21,0	43,8	32,4	2,8	100,0



**5.7.1 15–29 éves népesség iskolarendszeren kívüli szakmai képzésben való részvétel,  
nemek és korcsoportok szerint**

Nem / Korcsoport	Részvett iskolarendszeren kívüli szakmai képzésben			Nem vett részt iskolarendszeren kívüli szakmai képzésben	Összesen
	összesen	ebből:			
		szerzett szakképesítést	nem szerzett szakképesítést		

**Létszám, fő**

Férfi	15–19	10 663	623	10 040	273 141	283 804
	20–24	30 207	15 368	14 839	264 284	294 491
	25–29	53 181	35 788	17 393	262 631	315 812
	15–29	94 051	51 779	42 272	800 056	894 107
Nő	15–19	8 358	172	8 186	266 513	274 871
	20–24	33 652	14 970	18 682	261 151	294 803
	25–29	51 008	31 094	19 914	260 928	311 936
	15–29	93 018	46 236	46 782	788 592	881 610
Együtt	15–19	19 021	795	18 226	539 654	558 675
	20–24	63 859	30 338	33 521	525 435	589 294
	25–29	104 189	66 882	37 307	523 559	627 748
	15–29	187 069	98 015	89 054	1 588 648	1 775 717

**Megoszlás, %**

Férfi	15–19	3,8	0,2	3,5	96,2	100,0
	20–24	10,3	5,2	5,0	89,7	100,0
	25–29	16,8	11,3	5,5	83,2	100,0
	15–29	10,5	5,8	4,7	89,5	100,0
Nő	15–19	3,0	0,1	3,0	97,0	100,0
	20–24	11,4	5,1	6,3	88,6	100,0
	25–29	16,4	10,0	6,4	83,6	100,0
	15–29	10,6	5,2	5,3	89,4	100,0
Együtt	15–19	3,4	0,1	3,3	96,6	100,0
	20–24	10,8	5,1	5,7	89,2	100,0
	25–29	16,6	10,7	5,9	83,4	100,0
	15–29	10,5	5,5	5,0	89,5	100,0

**5.7.2 15–29 éves népesség iskolarendszeren kívüli szakmai képzésben való részvétel,  
gazdasági aktivitás és korcsoportok szerint**

Gazdasági aktivitás / Korcsoport	Részelt vett iskolarendszeren kívüli szakmai képzésben			Nem vett részt iskolarendszeren kívüli szakmai képzésben	Összesen
	összesen	ebből:			
		szerzett szakképesítést	nem szerzett szakképesítést		

**Létszám, fő**

Foglalkoztatott	15–19	676	243	433	12 561	13 237
	20–24	31 807	18 280	13 527	169 347	201 154
	25–29	74 167	48 963	25 204	351 594	425 761
	15–29	106 650	67 486	39 164	533 502	640 152
Munkanélküli	15–19	554	235	319	9 602	10 156
	20–24	8 200	5 398	2 802	55 114	63 314
	25–29	12 286	8 978	3 308	52 602	64 888
	15–29	21 040	14 611	6 429	117 318	138 358
Inaktív	15–19	17 791	317	17 474	517 491	535 282
	20–24	23 852	6 660	17 192	300 974	324 826
	25–29	17 736	8 941	8 795	119 363	137 099
	15–29	59 379	15 918	43 461	937 828	997 207
Együtt	15–19	19 021	795	18 226	539 654	558 675
	20–24	63 859	30 338	33 521	525 435	589 294
	25–29	104 189	66 882	37 307	523 559	627 748
	15–29	187 069	98 015	89 054	1 588 648	1 775 717

**Megoszlás, %**

Foglalkoztatott	15–19	5,1	1,8	3,3	94,9	100,0
	20–24	15,8	9,1	6,7	84,2	100,0
	25–29	17,4	11,5	5,9	82,6	100,0
	15–29	16,7	10,5	6,1	83,3	100,0
Munkanélküli	15–19	5,5	2,3	3,1	94,5	100,0
	20–24	13,0	8,5	4,4	87,0	100,0
	25–29	18,9	13,8	5,1	81,1	100,0
	15–29	15,2	10,6	4,6	84,8	100,0
Inaktív	15–19	3,3	0,1	3,3	96,7	100,0
	20–24	7,3	2,1	5,3	92,7	100,0
	25–29	12,9	6,5	6,4	87,1	100,0
	15–29	6,0	1,6	4,4	94,0	100,0
Együtt	15–19	3,4	0,1	3,3	96,6	100,0
	20–24	10,8	5,1	5,7	89,2	100,0
	25–29	16,6	10,7	5,9	83,4	100,0
	15–29	10,5	5,5	5,0	89,5	100,0

### 6.1.1 15-29 éves népesség továbbtanulási tervei nemek és korcsoportok szerint

Nem / Korcsoport		Nem tervez tanulást	Tervez tanulást			
			összesen	szakiskolában, szakmunkás- képzőben	érettségit adó középiskolában	érettségire épülő szakközépiskolai szakképzésben

#### Létszám, fő

Férfi	15–19	32 678	251 126	16 370	15 469	12 665
	20–24	139 891	154 600	3 426	4 418	1 875
	25–29	247 089	68 723	2 998	2 992	381
	15–29	419 658	474 449	22 794	22 879	14 921
Nő	15–19	22 326	252 545	7 892	15 207	11 411
	20–24	124 565	170 238	2 060	3 639	2 022
	25–29	239 660	72 276	1 773	1 953	1 047
	15–29	386 551	495 059	11 725	20 799	14 480
Együtt	15–19	55 004	503 671	24 262	30 676	24 076
	20–24	264 456	324 838	5 486	8 057	3 897
	25–29	486 749	140 999	4 771	4 945	1 428
	15–29	806 209	969 508	34 519	43 678	29 401

#### Megoszlás, %

Férfi	15–19	11,5	88,5	5,8	5,5	4,5
	20–24	47,5	52,5	1,2	1,5	0,6
	25–29	78,2	21,8	0,9	0,9	0,1
	15–29	46,9	53,1	2,5	2,6	1,7
Nő	15–19	8,1	91,9	2,9	5,5	4,2
	20–24	42,3	57,7	0,7	1,2	0,7
	25–29	76,8	23,2	0,6	0,6	0,3
	15–29	43,8	56,2	1,3	2,4	1,6
Együtt	15–19	9,8	90,2	4,3	5,5	4,3
	20–24	44,9	55,1	0,9	1,4	0,7
	25–29	77,5	22,5	0,8	0,8	0,2
	15–29	45,4	54,6	1,9	2,5	1,7

**6.1.1 15-29 éves népesség továbbtanulási tervei nemek és korcsoportok szerint  
(folytatás)**

Tervez tanulást				Összesen	Korcsoport / Nem	
felsőfokú képzésben	iskolarendszeren kívüli szakmai képzésben (tanfolyamon)	egyéb képzésben	kizárólag jelenlegi tanulmányait kívánja folytatni vagy befejezni			

**Létszám, fő**

60 062	4 254	292	142 014	283 804	15-19	Férfi
24 802	12 694	2 557	104 828	294 491	20-24	
11 257	13 503	5 416	32 176	315 812	25-29	
96 121	30 451	8 265	279 018	894 107	15-29	
80 557	2 366	952	134 160	274 871	15-19	Nő
26 128	13 157	4 403	118 829	294 803	20-24	
17 909	19 464	4 080	26 050	311 936	25-29	
124 594	34 987	9 435	279 039	881 610	15-29	
140 619	6 620	1 244	276 174	558 675	15-19	Együtt
50 930	25 851	6 960	223 657	589 294	20-24	
29 166	32 967	9 496	58 226	627 748	25-29	
220 715	65 438	17 700	558 057	1 775 717	15-29	

**Megoszlás, %**

21,2	1,5	0,1	50,0	100,0	15-19	Férfi
8,4	4,3	0,9	35,6	100,0	20-24	
3,6	4,3	1,7	10,2	100,0	25-29	
10,8	3,4	0,9	31,2	100,0	15-29	
29,3	0,9	0,3	48,8	100,0	15-19	Nő
8,9	4,5	1,5	40,3	100,0	20-24	
5,7	6,2	1,3	8,4	100,0	25-29	
14,1	4,0	1,1	31,7	100,0	15-29	
25,2	1,2	0,2	49,4	100,0	15-19	Együtt
8,6	4,4	1,2	38,0	100,0	20-24	
4,6	5,3	1,5	9,3	100,0	25-29	
12,4	3,7	1,0	31,4	100,0	15-29	

### 6.1.2 15-29 éves népesség továbbtanulási tervei gazdasági aktivitás és korcsoportok szerint

Gazdasági aktivitás / Korcsoport	Nem tervez tanulást	Tervez tanulást			
		összesen	szakiskolában, szakmunkás- képzőben	érettségit adó középiskolában	érettségire épülő szakközépiskolai szakképzésben

#### Létszám, fő

Foglalkoztatott	15–19	8 934	4 303	310	328	
	20–24	150 992	50 162	1 137	1 926	1 761
	25–29	345 675	80 086	2 751	3 340	858
	15–29	505 601	134 551	4 198	5 594	2 619
Munkanélküli	15–19	6 433	3 723	416	612	212
	20–24	45 717	17 597	393	1 784	587
	25–29	50 444	14 444	1 377	1 342	68
	15–29	102 594	35 764	2 186	3 738	867
Inaktív	15–19	39 637	495 646	23 537	29 736	23 864
	20–24	67 748	257 078	3 955	4 346	1 550
	25–29	90 630	46 469	642	263	502
	15–29	198 015	799 193	28 134	34 345	25 916
Együtt	15–19	55 004	503 672	24 263	30 676	24 076
	20–24	264 457	324 837	5 485	8 056	3 898
	25–29	486 749	140 999	4 770	4 945	1 428
	15–29	806 210	969 508	34 518	43 677	29 402

#### Megoszlás, %

Foglalkoztatott	15–19	67,5	32,5	2,3	2,5	0,0
	20–24	75,1	24,9	0,6	1,0	0,9
	25–29	81,2	18,8	0,6	0,8	0,2
	15–29	79,0	21,0	0,7	0,9	0,4
Munkanélküli	15–19	63,3	36,7	4,1	6,0	2,1
	20–24	72,2	27,8	0,6	2,8	0,9
	25–29	77,7	22,3	2,1	2,1	0,1
	15–29	74,2	25,8	1,6	2,7	0,6
Inaktív	15–19	7,4	92,6	4,4	5,6	4,5
	20–24	20,9	79,1	1,2	1,3	0,5
	25–29	66,1	33,9	0,5	0,2	0,4
	15–29	19,9	80,1	2,8	3,4	2,6
Együtt	15–19	9,8	90,2	4,3	5,5	4,3
	20–24	44,9	55,1	0,9	1,4	0,7
	25–29	77,5	22,5	0,8	0,8	0,2
	15–29	45,4	54,6	1,9	2,5	1,7

**6.1.2 15-29 éves népesség továbbtanulási tervei gazdasági aktivitás és korcsoportok szerint  
(folytatás)**

Tervez tanulást				Összesen	Korcsoport / Gazdasági aktivitás
felsőfokú képzésben	iskolarendszeren kívüli szakmai képzésben (tanfolyamon)	egyéb képzésben	kizárólag jelenlegi tanulmányait kívánja folytatni vagy befejezni		

**Létszám, fő**

1 236	1 123		1 306	13 237	15-19	Foglalkoztatott
16 787	12 583	2 874	13 094	201 154	20-24	
21 210	21 773	7 785	22 369	425 761	25-29	
39 233	35 479	10 659	36 769	640 152	15-29	
291	1 654	190	348	10 156	15-19	Munkanélküli
2 074	8 149	911	3 699	63 314	20-24	
1 862	5 370	990	3 435	64 888	25-29	
4 227	15 173	2 091	7 482	138 358	15-29	
139 093	3 843	1 054	274 519	535 282	15-19	Inaktív
32 069	5 119	3 175	206 864	324 826	20-24	
6 094	5 825	721	32 422	137 099	25-29	
177 256	14 787	4 950	513 805	997 207	15-29	
140 620	6 620	1 244	276 173	558 675	15-19	Együtt
50 930	25 851	6 960	223 657	589 294	20-24	
29 166	32 968	9 496	58 226	627 748	25-29	
220 716	65 439	17 700	558 056	1 775 717	15-29	

**Megoszlás, %**

9,3	8,5	0,0	9,9	100,0	15-19	Foglalkoztatott
8,3	6,3	1,4	6,5	100,0	20-24	
5,0	5,1	1,8	5,3	100,0	25-29	
6,1	5,5	1,7	5,7	100,0	15-29	
2,9	16,3	1,9	3,4	100,0	15-19	Munkanélküli
3,3	12,9	1,4	5,8	100,0	20-24	
2,9	8,3	1,5	5,3	100,0	25-29	
3,1	11,0	1,5	5,4	100,0	15-29	
26,0	0,7	0,2	51,3	100,0	15-19	Inaktív
9,9	1,6	1,0	63,7	100,0	20-24	
4,4	4,2	0,5	23,6	100,0	25-29	
17,8	1,5	0,5	51,5	100,0	15-29	
25,2	1,2	0,2	49,4	100,0	15-19	Együtt
8,6	4,4	1,2	38,0	100,0	20-24	
4,6	5,3	1,5	9,3	100,0	25-29	
12,4	3,7	1,0	31,4	100,0	15-29	

**6.2.1 15-29 éves továbbtanulást tervezők nemek, korcsoportok és aszerint, hogy milyen formában tervezik a tanulást**

Nem / Korcsoport		Főtevékenységként nappali képzésben	Főtevékenységként nem nappali képzésben	Munka mellett	Nem tudja, még nincs konkrét elképzelése	Összesen
		tervezi a tanulást				

**Létszám, fő**

Férfi	15–19	235 283	3 304	4 454	8 086	251 127
	20–24	115 344	6 035	23 782	9 439	154 600
	25–29	21 512	2 622	37 433	7 157	68 724
	15–29	372 139	11 961	65 669	24 682	474 451
Nő	15–19	234 613	3 692	4 886	9 354	252 545
	20–24	121 917	6 263	28 110	13 948	170 238
	25–29	17 881	3 525	42 709	8 162	72 277
	15–29	374 411	13 480	75 705	31 464	495 060
Együtt	15–19	469 896	6 996	9 340	17 440	503 672
	20–24	237 261	12 298	51 892	23 387	324 838
	25–29	39 393	6 147	80 142	15 319	141 001
	15–29	746 550	25 441	141 374	56 146	969 511

**Megoszlás, %**

Férfi	15–19	93,7	1,3	1,8	3,2	100,0
	20–24	74,6	3,9	15,4	6,1	100,0
	25–29	31,3	3,8	54,5	10,4	100,0
	15–29	78,4	2,5	13,8	5,2	100,0
Nő	15–19	92,9	1,5	1,9	3,7	100,0
	20–24	71,6	3,7	16,5	8,2	100,0
	25–29	24,7	4,9	59,1	11,3	100,0
	15–29	75,6	2,7	15,3	6,4	100,0
Együtt	15–19	93,3	1,4	1,9	3,5	100,0
	20–24	73,0	3,8	16,0	7,2	100,0
	25–29	27,9	4,4	56,8	10,9	100,0
	15–29	77,0	2,6	14,6	5,8	100,0

**6.2.2 15–29 éves továbbtanulást tervezők gazdasági aktivitás, korcsoportok és aszerint, hogy milyen formában tervezik a tanulást**

Gazdasági aktivitás / Korcsoport	Főtevékenységként nappali képzésben	Főtevékenységként nem nappali képzésben	Munka mellett	Nem tudja, még nincs konkrét elképzelése	Összesen
	tervezi a tanulást				

**Létszám, fő**

Foglalkoztatott	15–19	1 496	292	2 249	265	4 302
	20–24	5 963	2 994	36 506	4 700	50 163
	25–29	3 779	3 728	67 861	4 718	80 086
	15–29	11 238	7 014	106 616	9 683	134 551
Munkanélküli	15–19	844	227	754	1 898	3 723
	20–24	2 564	1 512	7 531	5 989	17 596
	25–29	3 315	982	6 303	3 845	14 445
	15–29	6 723	2 721	14 588	11 732	35 764
Inaktív	15–19	467 556	6 478	6 336	15 277	495 647
	20–24	228 733	7 791	7 855	12 699	257 078
	25–29	32 299	1 437	5 978	6 756	46 470
	15–29	728 588	15 706	20 169	34 732	799 195
Együtt	15–19	469 896	6 997	9 339	17 440	503 672
	20–24	237 260	12 297	51 892	23 388	324 837
	25–29	39 393	6 147	80 142	15 319	141 001
	15–29	746 549	25 441	141 373	56 147	969 510

**Megoszlás, %**

Foglalkoztatott	15–19	34,8	6,8	52,3	6,2	100,0
	20–24	11,9	6,0	72,8	9,4	100,0
	25–29	4,7	4,7	84,7	5,9	100,0
	15–29	8,4	5,2	79,2	7,2	100,0
Munkanélküli	15–19	22,7	6,1	20,3	51,0	100,0
	20–24	14,6	8,6	42,8	34,0	100,0
	25–29	22,9	6,8	43,6	26,6	100,0
	15–29	18,8	7,6	40,8	32,8	100,0
Inaktív	15–19	94,3	1,3	1,3	3,1	100,0
	20–24	89,0	3,0	3,1	4,9	100,0
	25–29	69,5	3,1	12,9	14,5	100,0
	15–29	91,2	2,0	2,5	4,3	100,0
Együtt	15–19	93,3	1,4	1,9	3,5	100,0
	20–24	73,0	3,8	16,0	7,2	100,0
	25–29	27,9	4,4	56,8	10,9	100,0
	15–29	77,0	2,6	14,6	5,8	100,0



**7.1.1 Az iskolaválasztás szempontjai a 15–29 éves felsőfokú oktatásban részt vevők, illetve felsőfokú végzettségűek körében nemek és korcsoportok szerint**

Nem / Korcsoport	Az iskolaválasztás szempontjai							Felsőfokú oktatásban részt vevők és felsőfokú végzettségűek összesen
	régóta kialakult érdeklődés	szülei (rokonai) példája, ajánlása	a viszonylag könnyű bejutási lehetőség	az intézmény viszonylagos közelsége	jó kilátások az elhelyezkedésre	egyéb	összesen	
	előfordulás							

**Választási szempont**

Férfi	15–19	13 001	5 913	2 730	2 885	9 007	657	34 193	34 193
	20–24	91 791	39 755	14 817	19 149	66 486	2 298	234 296	234 296
	25–29	66 523	29 546	12 752	16 974	38 839	2 649	167 283	167 283
	15–29	171 315	75 214	30 299	39 008	114 332	5 604	435 772	435 772
Nő	15–19	21 261	11 212	4 470	6 182	12 502	78	55 705	55 705
	20–24	111 761	50 929	17 223	28 087	69 176	2 512	279 688	279 688
	25–29	86 372	36 873	18 910	23 636	53 791	1 308	220 890	220 890
	15–29	219 394	99 014	40 603	57 905	135 469	3 898	556 283	556 283
Együtt	15–19	34 262	17 125	7 200	9 067	21 509	735	89 898	89 898
	20–24	203 552	90 684	32 040	47 236	135 662	4 810	513 984	513 984
	25–29	152 895	66 419	31 662	40 610	92 630	3 957	388 173	388 173
	15–29	390 709	174 228	70 902	96 913	249 801	9 502	992 055	992 055

**Megoszlás, %**

Férfi	15–19	38,0	17,3	8,0	8,4	26,3	1,9	100,0
	20–24	39,2	17,0	6,3	8,2	28,4	1,0	100,0
	25–29	39,8	17,7	7,6	10,1	23,2	1,6	100,0
	15–29	39,3	17,3	7,0	9,0	26,2	1,3	100,0
Nő	15–19	38,2	20,1	8,0	11,1	22,4	0,1	100,0
	20–24	40,0	18,2	6,2	10,0	24,7	0,9	100,0
	25–29	39,1	16,7	8,6	10,7	24,4	0,6	100,0
	15–29	39,4	17,8	7,3	10,4	24,4	0,7	100,0
Együtt	15–19	38,1	19,0	8,0	10,1	23,9	0,8	100,0
	20–24	39,6	17,6	6,2	9,2	26,4	0,9	100,0
	25–29	39,4	17,1	8,2	10,5	23,9	1,0	100,0
	15–29	39,4	17,6	7,1	9,8	25,2	1,0	100,0

**7.1.2 Az iskolaválasztás szempontjai a 15–29 éves felsőfokú oktatásban részt vevők, illetve felsőfokú végzettségük körében gazdasági aktivitás és korcsoportok szerint**

Gazdasági aktivitás / Korcsoport	Az iskolaválasztás szempontjai							Felsőfokú oktatásban részt vevők és felsőfokú végzettségűe k összesen
	régóta kialakult érdeklődés	szülei (rokonai) példája, ajánlása	a viszonylag könnyű bejutási lehetőség	az intézmény viszonylagos közelsége	jó kilátások az elhelyezke- désre	egyéb	összesen	
	előfordulás							

**Választási szempont**

Foglalkoztatott	15–19	966	96	346	250	269	-	1 927	1 062
	20–24	24 990	10 946	4 582	7 098	14 348	276	62 240	29 535
	25–29	103 893	44 518	20 127	27 600	64 408	2 137	262 683	130 765
	15–29	129 849	55 560	25 055	34 948	79 025	2 413	326 850	161 362
Munkanélküli	15–19	-	-	-	-	-	-	-	-
	20–24	4 978	2 052	1 256	1 943	2 966	-	13 195	6 340
	25–29	8 430	3 533	2 859	3 484	4 950	395	23 651	12 196
	15–29	13 408	5 585	4 115	5 427	7 916	395	36 846	18 536
Inaktív	15–19	33 295	17 029	6 853	8 817	21 239	734	87 967	40 058
	20–24	173 582	77 685	26 204	38 194	118 349	4 534	438 548	194 697
	25–29	40 571	18 370	8 676	9 526	23 273	1 425	101 841	48 296
	15–29	247 448	113 084	41 733	56 537	162 861	6 693	628 356	283 051
Együtt	15–19	34 261	17 125	7 199	9 067	21 508	734	89 894	41 120
	20–24	203 550	90 683	32 042	47 235	135 663	4 810	513 983	230 572
	25–29	152 894	66 421	31 662	40 610	92 631	3 957	388 175	191 257
	15–29	390 705	174 229	70 903	96 912	249 802	9 501	992 052	462 949

**Megoszlás, %**

Foglalkoztatott	15–19	50,1	5,0	18,0	13,0	14,0	0,0	100,0
	20–24	40,2	17,6	7,4	11,4	23,1	0,4	100,0
	25–29	39,6	16,9	7,7	10,5	24,5	0,8	100,0
	15–29	39,7	17,0	7,7	10,7	24,2	0,7	100,0
Munkanélküli	15–19	-	-	-	-	-	-	-
	20–24	37,7	15,6	9,5	14,7	22,5	0,0	100,0
	25–29	35,6	14,9	12,1	14,7	20,9	1,7	100,0
	15–29	36,4	15,2	11,2	14,7	21,5	1,1	100,0
Inaktív	15–19	37,8	19,4	7,8	10,0	24,1	0,8	100,0
	20–24	39,6	17,7	6,0	8,7	27,0	1,0	100,0
	25–29	39,8	18,0	8,5	9,4	22,9	1,4	100,0
	15–29	39,4	18,0	6,6	9,0	25,9	1,1	100,0
Együtt	15–19	38,1	19,1	8,0	10,1	23,9	0,8	100,0
	20–24	39,6	17,6	6,2	9,2	26,4	0,9	100,0
	25–29	39,4	17,1	8,2	10,5	23,9	1,0	100,0
	15–29	39,4	17,6	7,1	9,8	25,2	1,0	100,0

**7.2.1 15–29 éves felsőfokú oktatásban részt vevők, illetve felsőfokú végzettségük elégedettsége a választásával nemek és korcsoportok szerint**

Nem / Korcsoport		Teljes mértékben elégedett	Inkább elégedett	Inkább nem elégedett	Egyáltalán nem elégedett	Összesen
		a választásával a képzés szakmai színvonalát illetve az elhelyezkedési lehetőségeket ismerve				

**Létszám, fő**

Férfi	15–19	9 257	6 090	67		15 414
	20–24	50 627	47 852	4 765	883	104 127
	25–29	34 658	38 251	6 783	2 231	81 923
	15–29	94 542	92 193	11 615	3 114	201 464
Nő	15–19	14 592	10 125	988		25 705
	20–24	63 438	55 824	6 453	728	126 443
	25–29	43 021	52 058	9 997	4 259	109 335
	15–29	121 051	118 007	17 438	4 987	261 483
Együtt	15–19	23 849	16 215	1 055	0	41 119
	20–24	114 065	103 676	11 218	1 611	230 570
	25–29	77 679	90 309	16 780	6 490	191 258
	15–29	215 593	210 200	29 053	8 101	462 947

**Megoszlás, %**

Férfi	15–19	60,1	39,5	0,4	0,0	100,0
	20–24	48,6	46,0	4,6	0,8	100,0
	25–29	42,3	46,7	8,3	2,7	100,0
	15–29	46,9	45,8	5,8	1,5	100,0
Nő	15–19	56,8	39,4	3,8	0,0	100,0
	20–24	50,2	44,1	5,1	0,6	100,0
	25–29	39,3	47,6	9,1	3,9	100,0
	15–29	46,3	45,1	6,7	1,9	100,0
Együtt	15–19	58,0	39,4	2,6	0,0	100,0
	20–24	49,5	45,0	4,9	0,7	100,0
	25–29	40,6	47,2	8,8	3,4	100,0
	15–29	46,6	45,4	6,3	1,7	100,0

**7.2.2 15–29 éves felsőfokú oktatásban részt vevők, illetve felsőfokú végzettségűek elégedettsége a választásával gazdasági aktivitás és korcsoportok szerint**

Gazdasági aktivitás / Korcsoport	Teljes mértékben elégedett	Inkább elégedett	Inkább nem elégedett	Egyáltalán nem elégedett	Összesen
	a választásával a képzés szakmai színvonalát illetve az elhelyezkedési lehetőségeket ismerve				

**Létszám, fő**

Foglalkoztatott	15–19	572	250	240	-	1 062
	20–24	13 979	13 528	2 028	-	29 535
	25–29	56 532	62 007	8 575	3 651	130 765
	15–29	71 083	75 785	10 843	3 651	161 362
Munkanélküli	15–19	-	-	-	-	-
	20–24	1 528	3 455	640	717	6 340
	25–29	1 616	6 458	2 378	1 743	12 195
	15–29	3 144	9 913	3 018	2 460	18 535
Inaktív	15–19	23 278	15 965	814	-	40 057
	20–24	98 557	86 694	8 551	894	194 696
	25–29	19 531	21 844	5 826	1 096	48 297
	15–29	141 366	124 503	15 191	1 990	283 050
Együtt	15–19	23 850	16 215	1 054	-	41 119
	20–24	114 064	103 677	11 219	1 611	230 571
	25–29	77 679	90 309	16 779	6 490	191 257
	15–29	215 593	210 201	29 052	8 101	462 947

**Megoszlás, %**

Foglalkoztatott	15–19	53,9	23,5	22,6	-	100,0
	20–24	47,3	45,8	6,9	-	100,0
	25–29	43,2	47,4	6,6	2,8	100,0
	15–29	44,1	47,0	6,7	2,3	100,0
Munkanélküli	15–19	-	-	-	-	-
	20–24	24,1	54,5	10,1	11,3	100,0
	25–29	13,3	53,0	19,5	14,3	100,0
	15–29	17,0	53,5	16,3	13,3	100,0
Inaktív	15–19	58,1	39,9	2,0	-	100,0
	20–24	50,6	44,5	4,4	0,5	100,0
	25–29	40,4	45,2	12,1	2,3	100,0
	15–29	49,9	44,0	5,4	0,7	100,0
Együtt	15–19	58,0	39,4	2,6	-	100,0
	20–24	49,5	45,0	4,9	0,7	100,0
	25–29	40,6	47,2	8,8	3,4	100,0
	15–29	46,6	45,4	6,3	1,7	100,0

### 8.1.1 15–29 éves népesség nemek, korcsoportok és munkatapasztalat szerint

Nem / Korcsoport		Jelenleg is dolgozik	Volt már munkája, de jelenleg nem dolgozik	Soha nem dolgozott	Összesen
<b>Létszám, fő</b>					
Férfi	15–19	8 114	15 033	260 658	283 805
	20–24	113 050	42 018	139 423	294 491
	25–29	234 890	52 085	28 836	315 811
	15–29	356 054	109 136	428 917	894 107
Nő	15–19	6 751	9 941	258 180	274 872
	20–24	91 419	43 719	159 664	294 802
	25–29	191 583	82 484	37 869	311 936
	15–29	289 753	136 144	455 713	881 610
Együtt	15–19	14 865	24 974	518 838	558 677
	20–24	204 469	85 737	299 087	589 293
	25–29	426 473	134 569	66 705	627 747
	15–29	645 807	245 280	884 630	1 775 717
<b>Megoszlás, %</b>					
Férfi	15–19	2,9	5,3	91,8	100,0
	20–24	38,4	14,3	47,3	100,0
	25–29	74,4	16,5	9,1	100,0
	15–29	39,8	12,2	48,0	100,0
Nő	15–19	2,5	3,6	93,9	100,0
	20–24	31,0	14,8	54,2	100,0
	25–29	61,4	26,4	12,1	100,0
	15–29	32,9	15,4	51,7	100,0
Együtt	15–19	2,7	4,5	92,9	100,0
	20–24	34,7	14,5	50,8	100,0
	25–29	67,9	21,4	10,6	100,0
	15–29	36,4	13,8	49,8	100,0

### 8.1.2 15–29 éves népesség nemek, gazdasági aktivitás és munkatapasztalat szerint

Nem / Korcsoport		Jelenleg is dolgozik	Volt már munkája, de jelenleg nem dolgozik	Soha nem dolgozott	Összesen
<b>Létszám, fő</b>					
Foglalkoztatott	15–19	13 236	-	-	13 236
	20–24	201 092	62	-	201 154
	25–29	425 761	-	-	425 761
	15–29	640 089	62	-	640 151
Munkanélküli	15–19	-	2 549	7 608	10 157
	20–24	-	32 645	30 668	63 313
	25–29	-	53 379	11 509	64 888
	15–29	-	88 573	49 785	138 358
Inaktív	15–19	1 628	22 425	511 230	535 283
	20–24	3 377	53 030	268 419	324 826
	25–29	713	81 191	55 196	137 100
	15–29	5 718	156 646	834 845	997 209
Együtt	15–19	14 864	24 974	518 838	558 676
	20–24	204 469	85 737	299 087	589 293
	25–29	426 474	134 570	66 705	627 749
	15–29	645 807	245 281	884 630	1 775 718
<b>Megoszlás, %</b>					
Foglalkoztatott	15–19	100,0	0,0	0,0	100,0
	20–24	100,0	0,0	0,0	100,0
	25–29	100,0	0,0	0,0	100,0
	15–29	100,0	0,0	0,0	100,0
Munkanélküli	15–19	0,0	25,1	74,9	100,0
	20–24	0,0	51,6	48,4	100,0
	25–29	0,0	82,3	17,7	100,0
	15–29	0,0	64,0	36,0	100,0
Inaktív	15–19	0,3	4,2	95,5	100,0
	20–24	1,0	16,3	82,6	100,0
	25–29	0,5	59,2	40,3	100,0
	15–29	0,6	15,7	83,7	100,0
Együtt	15–19	2,7	4,5	92,9	100,0
	20–24	34,7	14,5	50,8	100,0
	25–29	67,9	21,4	10,6	100,0
	15–29	36,4	13,8	49,8	100,0

**9.1.1 15–29 éves munkatapasztalattal rendelkező, de jelenleg nem dolgozó népesség  
nemek, korcsoportok és aszerint, hogy mennyi ideig dolgoztak utolsó munkájukban**

Nem / Korcsoport		Kevesebb mint 3 hónapig	Legalább 3 hónapig, de kevesebb mint egy évig	Egy évig vagy ezt meghaladó ideig	Összesen
		dolgozott utolsó munkájában			

**Létszám, fő**

Férfi	15–19	12 111	1 778	1 144	15 033
	20–24	14 860	15 514	11 644	42 018
	25–29	4 794	16 133	31 158	52 085
	15–29	31 765	33 425	43 946	109 136
Nő	15–19	8 723	1 027	190	9 940
	20–24	13 453	14 664	15 602	43 719
	25–29	4 143	18 406	59 936	82 485
	15–29	26 319	34 097	75 728	136 144
Együtt	15–19	20 834	2 805	1 334	24 973
	20–24	28 313	30 178	27 246	85 737
	25–29	8 937	34 539	91 094	134 570
	15–29	58 084	67 522	119 674	245 280

**Megoszlás, %**

Férfi	15–19	80,6	11,8	7,6	100,0
	20–24	35,4	36,9	27,7	100,0
	25–29	9,2	31,0	59,8	100,0
	15–29	29,1	30,6	40,3	100,0
Nő	15–19	87,8	10,3	1,9	100,0
	20–24	30,8	33,5	35,7	100,0
	25–29	5,0	22,3	72,7	100,0
	15–29	19,3	25,0	55,6	100,0
Együtt	15–19	83,4	11,2	5,3	100,0
	20–24	33,0	35,2	31,8	100,0
	25–29	6,6	25,7	67,7	100,0
	15–29	23,7	27,5	48,8	100,0

**9.1.2 15–29 éves munkatapasztalattal rendelkező, de jelenleg nem dolgozó népesség gazdasági aktivitás, korcsoportok és aszerint, hogy mennyi ideig dolgoztak utolsó munkájukban**

Gazdasági aktivitás / Korcsoport	Kevesebb mint 3 hónapig	Legalább 3 hónapig, de kevesebb mint egy évig	Egy évig vagy ezt meghaladó ideig	Összesen
	dolgozott utolsó munkájában			

**Létszám, fő**

Munkanélküli	15–19	12 111	1 778	1 144	15 033
	20–24	14 860	15 514	11 644	42 018
	25–29	4 794	16 133	31 158	52 085
	15–29	31 765	33 425	43 946	109 136
Inaktív	15–19	8 723	1 027	190	9 940
	20–24	13 453	14 664	15 602	43 719
	25–29	4 143	18 406	59 936	82 485
	15–29	26 319	34 097	75 728	136 144
Nem foglalkoztatott együtt	15–19	20 834	2 805	1 334	24 973
	20–24	28 313	30 178	27 246	85 737
	25–29	8 937	34 539	91 094	134 570
	15–29	58 084	67 522	119 674	245 280

**Megoszlás, %**

Munkanélküli	15–19	80,6	11,8	7,6	100,0
	20–24	35,4	36,9	27,7	100,0
	25–29	9,2	31,0	59,8	100,0
	15–29	29,1	30,6	40,3	100,0
Inaktív	15–19	87,8	10,3	1,9	100,0
	20–24	30,8	33,5	35,7	100,0
	25–29	5,0	22,3	72,7	100,0
	15–29	19,3	25,0	55,6	100,0
Nem foglalkoztatott együtt	15–19	83,4	11,2	5,3	100,0
	20–24	33,0	35,2	31,8	100,0
	25–29	6,6	25,7	67,7	100,0
	15–29	23,7	27,5	48,8	100,0



**9.2.1 15–29 éves munkatapasztalattal rendelkező népesség  
nemek, korcsoportok és aszerint, hogyan találták jelenlegi / utolsó munkájukat**

Nem / Korcsoport	Szülő, rokon, barát, ismerős ajánlotta	A munkaügyi központ kirendeltségén keresztül találta	Magán- munkaközvetítőn keresztül találta	(Volt) tanintézetén keresztül találta	Szakmai gyakorlatát ott végezte
	a jelenlegi / utolsó munkáját				

**Létszám, fő**

Férfi	15–19	13 899	1 878	705	1 279	968
	20–24	88 190	13 034	4 558	7 293	7 208
	25–29	158 659	19 328	10 280	10 116	9 816
	15–29	260 748	34 240	15 543	18 688	17 992
Nő	15–19	10 427	1 119	533	874	1 223
	20–24	71 543	10 926	6 850	4 359	3 691
	25–29	147 461	17 275	9 651	8 222	14 139
	15–29	229 431	29 320	17 034	13 455	19 053
Együtt	15–19	24 326	2 997	1 238	2 153	2 191
	20–24	159 733	23 960	11 408	11 652	10 899
	25–29	306 120	36 603	19 931	18 338	23 955
	15–29	490 179	63 560	32 577	32 143	37 045

**Megoszlás, %**

Férfi	15–19	60,0	8,1	3,0	5,5	4,2
	20–24	56,9	8,4	2,9	4,7	4,6
	25–29	55,3	6,7	3,6	3,5	3,4
	15–29	56,1	7,4	3,3	4,0	3,9
Nő	15–19	62,5	6,7	3,2	5,2	7,3
	20–24	52,9	8,1	5,1	3,2	2,7
	25–29	53,8	6,3	3,5	3,0	5,2
	15–29	53,9	6,9	4,0	3,2	4,5
Együtt	15–19	61,1	7,5	3,1	5,4	5,5
	20–24	55,0	8,3	3,9	4,0	3,8
	25–29	54,6	6,5	3,6	3,3	4,3
	15–29	55,0	7,1	3,7	3,6	4,2

**9.2.1 15–29 éves munkatapasztalattal rendelkező népesség  
nemek, korcsoportok és aszerint, hogyan találták jelenlegi / utolsó munkájukat  
(folytatás)**

Hirdetés, internet útján találta	Önállóként kezdett dolgozni	Egyéb módon találta	Összesen	Nem / Korcsoport	
a jelenlegi / utolsó munkáját					

**Létszám, fő**

2 698	67	1 652	23 146	15–19	Férfi
26 557	2 751	5 476	155 067	20–24	
58 825	10 290	9 661	286 975	25–29	
88 080	13 108	16 789	465 188	15–29	
1 586	474	456	16 692	15–19	Nő
29 054	2 905	5 811	135 139	20–24	
61 437	8 135	7 748	274 068	25–29	
92 077	11 514	14 015	425 899	15–29	
4 284	541	2 108	39 838	15–19	Együtt
55 611	5 656	11 287	290 206	20–24	
120 262	18 425	17 409	561 043	25–29	
180 157	24 622	30 804	891 087	15–29	

**Megoszlás, %**

11,7	0,3	7,1	100,0	15–19	Férfi
17,1	1,8	3,5	100,0	20–24	
20,5	3,6	3,4	100,0	25–29	
18,9	2,8	3,6	100,0	15–29	
9,5	2,8	2,7	100,0	15–19	Nő
21,5	2,1	4,3	100,0	20–24	
22,4	3,0	2,8	100,0	25–29	
21,6	2,7	3,3	100,0	15–29	
10,8	1,4	5,3	100,0	15–19	Együtt
19,2	1,9	3,9	100,0	20–24	
21,4	3,3	3,1	100,0	25–29	
20,2	2,8	3,5	100,0	15–29	

**9.2.2 15–29 éves munkatapasztalattal rendelkező népesség  
gazdasági aktivitás, korcsoportok és aszerint, hogyan találták jelenlegi / utolsó munkájukat**

Gazdasági aktivitás / Korcsoport	Szülő, rokon, barát, ismerős ajánlotta	A munkaügyi központ kirendeltségén keresztül találta	Magán- munkaközvetítőn keresztül találta	(Volt) tanintézetén keresztül találta	Szakmai gyakorlatát ott végezte
	a jelenlegi / utolsó munkáját				

**Létszám, fő**

Foglalkoztatott	15–19	7 556	2 265	188	109	287
	20–24	108 982	15 350	8 116	8 714	8 506
	25–29	230 319	22 604	17 802	14 099	19 412
	15–29	346 857	40 219	26 106	22 922	28 205
Munkanélküli	15–19	1 421	447	129		
	20–24	18 017	4 729	1 288	99	1 030
	25–29	27 275	6 391	471	2 077	710
	15–29	46 713	11 567	1 888	2 176	1 740
Inaktív	15–19	15 348	285	920	2 044	1 904
	20–24	32 733	3 881	2 004	2 840	1 363
	25–29	48 525	7 607	1 659	2 162	3 834
	15–29	96 606	11 773	4 583	7 046	7 101
Együtt	15–19	24 325	2 997	1 237	2 153	2 191
	20–24	159 732	23 960	11 408	11 653	10 899
	25–29	306 119	36 602	19 932	18 338	23 956
	15–29	490 176	63 559	32 577	32 144	37 046

**Megoszlás, %**

Foglalkoztatott	15–19	57,1	17,1	1,4	0,8	2,2
	20–24	54,2	7,6	4,0	4,3	4,2
	25–29	54,1	5,3	4,2	3,3	4,6
	15–29	54,2	6,3	4,1	3,6	4,4
Munkanélküli	15–19	55,8	17,5	5,1	0,0	0,0
	20–24	55,2	14,5	3,9	0,3	3,2
	25–29	51,1	12,0	0,9	3,9	1,3
	15–29	52,7	13,1	2,1	2,5	2,0
Inaktív	15–19	63,8	1,2	3,8	8,5	7,9
	20–24	58,0	6,9	3,6	5,0	2,4
	25–29	59,2	9,3	2,0	2,6	4,7
	15–29	59,5	7,3	2,8	4,3	4,4
Együtt	15–19	61,1	7,5	3,1	5,4	5,5
	20–24	55,0	8,3	3,9	4,0	3,8
	25–29	54,6	6,5	3,6	3,3	4,3
	15–29	55,0	7,1	3,7	3,6	4,2

**9.2.2 15–29 éves munkatapasztalattal rendelkező népesség  
gazdasági aktivitás, korcsoportok és aszerint, hogyan találták jelenlegi / utolsó munkájukat  
(folytatás)**

Hirdetés, internet útján találta	Önállóként kezdett dolgozni	Egyéb módon találta	Összesen	Gazdasági aktivitás / Korcsoport	
a jelenlegi / utolsó munkáját					

**Létszám, fő**

2 223	254	354	13 236	15–19	Foglalkoztatott
41 508	5 123	4 855	201 154	20–24	
92 684	16 296	12 545	425 761	25–29	
136 415	21 673	17 754	640 151	15–29	
457	94		2 548	15–19	Munkanélküli
6 371		1 111	32 645	20–24	
14 117	643	1 694	53 378	25–29	
20 945	737	2 805	88 571	15–29	
1 603	193	1 754	24 051		Inaktív
7 732	534	5 321	56 408		
13 460	1 486	3 171	81 904		
22 795	2 213	10 246	162 363		
4 283	541	2 108	39 835	15–19	Együtt
55 611	5 657	11 287	290 207	20–24	
120 261	18 425	17 410	561 043	25–29	
180 155	24 623	30 805	891 085	15–29	

**Megoszlás, %**

16,8	1,9	2,7	100,0	15–19	Foglalkoztatott
20,6	2,5	2,4	100,0	20–24	
21,8	3,8	2,9	100,0	25–29	
21,3	3,4	2,8	100,0	15–29	
17,9	3,7	0,0	100,0	15–19	Munkanélküli
19,5	0,0	3,4	100,0	20–24	
26,4	1,2	3,2	100,0	25–29	
23,6	0,8	3,2	100,0	15–29	
6,7	0,8	7,3	100,0		Inaktív
13,7	0,9	9,4	100,0		
16,4	1,8	3,9	100,0		
14,0	1,4	6,3	100,0		
10,8	1,4	5,3	100,0	15–19	Együtt
19,2	1,9	3,9	100,0	20–24	
21,4	3,3	3,1	100,0	25–29	
20,2	2,8	3,5	100,0	15–29	

**9.3.1 15–29 éves munkatapasztalattal rendelkező népesség  
nemek, korcsoportok és aszerint, miért azt a munkát választották,  
amelyben jelenleg dolgoznak / utoljára dolgoztak**

Nem / Korcsoport		A munkahelyválasztás oka:			
		tanult szakmájában itt tudott elhelyezkedni	ennél a munkáltatónál akart elhelyezkedni	ez volt az egyetlen munkalehetőség	vonzó volt a fizetés, a jövedelem

**Létszám, fő**

Férfi	15–19	2 142	2 391	12 394	553
	20–24	38 981	16 105	67 750	10 259
	25–29	92 957	26 870	93 163	23 469
	15–29	134 080	45 366	173 307	34 281
Nő	15–19	1 208	2 128	9 700	1 273
	20–24	27 338	9 212	67 985	7 325
	25–29	89 896	23 671	97 459	15 911
	15–29	118 442	35 011	175 144	24 509
Együtt	15–19	3 350	4 519	22 094	1 826
	20–24	66 319	25 317	135 735	17 584
	25–29	182 853	50 541	190 622	39 380
	15–29	252 522	80 377	348 451	58 790

**Megoszlás, %**

Férfi	15–19	9,3	10,3	53,5	2,4
	20–24	25,1	10,4	43,7	6,6
	25–29	32,4	9,4	32,5	8,2
	15–29	28,8	9,8	37,3	7,4
Nő	15–19	7,2	12,7	58,1	7,6
	20–24	20,2	6,8	50,3	5,4
	25–29	32,8	8,6	35,6	5,8
	15–29	27,8	8,2	41,1	5,8
Együtt	15–19	8,4	11,3	55,5	4,6
	20–24	22,9	8,7	46,8	6,1
	25–29	32,6	9,0	34,0	7,0
	15–29	28,3	9,0	39,1	6,6

**9.3.1 15–29 éves munkatapasztalattal rendelkező népesség  
nemek, korcsoportok és aszerint, miért azt a munkát választották,  
amelyben jelenleg dolgoznak / utoljára dolgoztak  
(folytatás)**

A munkahelyválasztás oka:			Összesen	Nem / Korcsoport
érdekesnek tűnt a munka	lakóhelyéhez közel volt	egyéb okból		

**Létszám, fő**

1 283	1 983	2 400	23 146	15–19	Férfi
9 420	7 859	4 694	155 068	20–24	
30 360	15 570	4 586	286 975	25–29	
41 063	25 412	11 680	465 189	15–29	
720	906	756	16 691	15–19	Nő
10 269	8 988	4 021	135 138	20–24	
25 481	17 651	3 999	274 068	25–29	
36 470	27 545	8 776	425 897	15–29	
2 003	2 889	3 156	39 837	15–19	Együtt
19 689	16 847	8 715	290 206	20–24	
55 841	33 221	8 585	561 043	25–29	
77 533	52 957	20 456	891 086	15–29	

**Megoszlás, %**

5,5	8,6	10,4	100,0	15–19	Férfi
6,1	5,1	3,0	100,0	20–24	
10,6	5,4	1,6	100,0	25–29	
8,8	5,5	2,5	100,0	15–29	
4,3	5,4	4,5	100,0	15–19	Nő
7,6	6,7	3,0	100,0	20–24	
9,3	6,4	1,5	100,0	25–29	
8,6	6,5	2,1	100,0	15–29	
5,0	7,3	7,9	100,0	15–19	Együtt
6,8	5,8	3,0	100,0	20–24	
10,0	5,9	1,5	100,0	25–29	
8,7	5,9	2,3	100,0	15–29	

**9.3.2 15–29 éves munkatapasztalattal rendelkező népesség  
gazdasági aktivitás, korcsoportok és aszerint, miért azt a munkát választották,  
amelyben jelenleg dolgoznak / utoljára dolgoztak**

Gazdasági aktivitás / Korcsoport	A munkahelyválasztás oka:			
	tanult szakmájában itt tudott elhelyezkedni	ennél a munkáltatónál akart elhelyezkedni	ez volt az egyetlen munkalehetőség	vonzó volt a fizetés, a jövedelem

**Létszám, fő**

Foglalkoztatott	15–19	2 493	2 102	7 217	340
	20–24	54 496	19 165	85 082	11 733
	25–29	149 159	42 630	123 545	34 222
	15–29	206 148	63 897	215 844	46 295
Munkanélküli	15–19	162		2 386	
	20–24	6 704	1 663	20 220	1 018
	25–29	11 871	2 238	28 908	2 009
	15–29	18 737	3 901	51 514	3 027
Inaktív	15–19	694	2 417	12 491	1 486
	20–24	5 119	4 489	30 433	4 834
	25–29	21 823	5 672	38 169	3 149
	15–29	27 636	12 578	81 093	9 469
Együtt	15–19	3 349	4 519	22 094	1 826
	20–24	66 319	25 317	135 735	17 585
	25–29	182 853	50 540	190 622	39 380
	15–29	252 521	80 376	348 451	58 791

**Megoszlás, %**

Foglalkoztatott	15–19	18,8	15,9	54,5	2,6
	20–24	27,1	9,5	42,3	5,8
	25–29	35,0	10,0	29,0	8,0
	15–29	32,2	10,0	33,7	7,2
Munkanélküli	15–19	6,4	0,0	93,6	0,0
	20–24	20,5	5,1	61,9	3,1
	25–29	22,2	4,2	54,2	3,8
	15–29	21,2	4,4	58,2	3,4
Inaktív	15–19	2,9	10,0	51,9	6,2
	20–24	9,1	8,0	54,0	8,6
	25–29	26,6	6,9	46,6	3,8
	15–29	17,0	7,7	49,9	5,8
Együtt	15–19	8,4	11,3	55,5	4,6
	20–24	22,9	8,7	46,8	6,1
	25–29	32,6	9,0	34,0	7,0
	15–29	28,3	9,0	39,1	6,6

**9.3.2 15–29 éves munkatapasztalattal rendelkező népesség  
gazdsági aktivitás, korcsoportok és aszerint, miért azt a munkát választották,  
amelyben jelenleg dolgoznak / utoljára dolgoztak  
(folytatás)**

A munkahelyválasztás oka:			Összesen	Gazdasági aktivitás / Korcsoport
érdekesnek tűnt a munka	lakóhelyéhez közel volt	egyéb okból		

**Létszám, fő**

99	632	353	13 236	15–19	Foglalkoztatott
13 370	12 022	5 286	201 154	20–24	
46 146	23 597	6 463	425 762	25–29	
59 615	36 251	12 102	640 152	15–29	
			2 548	15–19	Munkanélküli
1 665	1 052	324	32 646	20–24	
3 749	3 963	640	53 378	25–29	
5 414	5 015	964	88 572	15–29	
1 904	2 257	2 803	24 052	15–19	Inaktív
4 655	3 773	3 104	56 407	20–24	
5 947	5 661	1 482	81 903	25–29	
12 506	11 691	7 389	162 362	15–29	
2 003	2 889	3 156	39 836	15–19	Együtt
19 690	16 847	8 714	290 207	20–24	
55 842	33 221	8 585	561 043	25–29	
77 535	52 957	20 455	891 086	15–29	

**Megoszlás, %**

0,7	4,8	2,7	100,0	15–19	Foglalkoztatott
6,6	6,0	2,6	100,0	20–24	
10,8	5,5	1,5	100,0	25–29	
9,3	5,7	1,9	100,0	15–29	
0,0	0,0	0,0	100,0	15–19	Munkanélküli
5,1	3,2	1,0	100,0	20–24	
7,0	7,4	1,2	100,0	25–29	
6,1	5,7	1,1	100,0	15–29	
7,9	9,4	11,7	100,0	15–19	Inaktív
8,3	6,7	5,5	100,0	20–24	
7,3	6,9	1,8	100,0	25–29	
7,7	7,2	4,6	100,0	15–29	
5,0	7,3	7,9	100,0	15–19	Együtt
6,8	5,8	3,0	100,0	20–24	
10,0	5,9	1,5	100,0	25–29	
8,7	5,9	2,3	100,0	15–29	



**9.4.1 15–29 éves munkatapasztalattal rendelkező népesség  
nemek, korcsoportok és aszerint, hány munkahellyel / munkával rendelkeztek eddig**

Nem / Korcsoport		1	2	3	4 vagy több	Összesen
		munkahelye / munkája volt eddig				
<b>Létszám, fő</b>						
Férfi	15–19	15 446	2 353	2 186	3 161	23 146
	20–24	84 416	34 083	21 749	14 820	155 068
	25–29	99 360	87 572	54 761	45 282	286 975
	15–29	199 222	124 008	78 696	63 263	465 189
Nő	15–19	11 651	1 353	330	3 357	16 691
	20–24	74 102	33 051	19 228	8 757	135 138
	25–29	111 953	86 531	50 797	24 787	274 068
	15–29	197 706	120 935	70 355	36 901	425 897
Együtt	15–19	27 097	3 706	2 516	6 518	39 837
	20–24	158 518	67 134	40 977	23 577	290 206
	25–29	211 313	174 103	105 558	70 069	561 043
	15–29	396 928	244 943	149 051	100 164	891 086
<b>Megoszlás, %</b>						
Férfi	15–19	66,7	10,2	9,4	13,7	100,0
	20–24	54,4	22,0	14,0	9,6	100,0
	25–29	34,6	30,5	19,1	15,8	100,0
	15–29	42,8	26,7	16,9	13,6	100,0
Nő	15–19	69,8	8,1	2,0	20,1	100,0
	20–24	54,8	24,5	14,2	6,5	100,0
	25–29	40,8	31,6	18,5	9,0	100,0
	15–29	46,4	28,4	16,5	8,7	100,0
Együtt	15–19	68,0	9,3	6,3	16,4	100,0
	20–24	54,6	23,1	14,1	8,1	100,0
	25–29	37,7	31,0	18,8	12,5	100,0
	15–29	44,5	27,5	16,7	11,2	100,0

**9.4.2 15–29 éves munkatapasztalattal rendelkező népesség  
gazdasági aktivitás, korcsoportok és aszerint, hány munkahellyel / munkával rendelkeztek eddig**

Gazdasági aktivitás / Korcsoport	1	2	3	4 vagy több	Összesen
	munkahelye / munkája volt eddig				

**Létszám, fő**

Foglalkoztatott	15–19	10 299	1 520	613	804	13 236
	20–24	110 975	48 012	29 934	12 233	201 154
	25–29	162 849	135 480	79 755	47 677	425 761
	15–29	284 123	185 012	110 302	60 714	640 151
Munkanélküli	15–19	1 319	438	791	1	2 549
	20–24	13 547	10 765	4 508	3 825	32 645
	25–29	14 911	13 036	13 341	12 091	53 379
	15–29	29 777	24 239	18 640	15 917	88 573
Inaktív	15–19	15 479	1 748	1 112	5 714	24 053
	20–24	33 996	8 356	6 535	7 520	56 407
	25–29	33 553	25 587	12 462	10 302	81 904
	15–29	83 028	35 691	20 109	23 536	162 364
Együtt	15–19	27 097	3 706	2 516	6 519	39 838
	20–24	158 518	67 133	40 977	23 578	290 206
	25–29	211 313	174 103	105 558	70 070	561 044
	15–29	396 928	244 942	149 051	100 167	891 088

**Megoszlás, %**

Foglalkoztatott	15–19	77,8	11,5	4,6	6,1	100,0
	20–24	55,2	23,9	14,9	6,1	100,0
	25–29	38,2	31,8	18,7	11,2	100,0
	15–29	44,4	28,9	17,2	9,5	100,0
Munkanélküli	15–19	51,7	17,2	31,0	0,0	100,0
	20–24	41,5	33,0	13,8	11,7	100,0
	25–29	27,9	24,4	25,0	22,7	100,0
	15–29	33,6	27,4	21,0	18,0	100,0
Inaktív	15–19	64,4	7,3	4,6	23,8	100,0
	20–24	60,3	14,8	11,6	13,3	100,0
	25–29	41,0	31,2	15,2	12,6	100,0
	15–29	51,1	22,0	12,4	14,5	100,0
Együtt	15–19	68,0	9,3	6,3	16,4	100,0
	20–24	54,6	23,1	14,1	8,1	100,0
	25–29	37,7	31,0	18,8	12,5	100,0
	15–29	44,5	27,5	16,7	11,2	100,0

**9.5.1 15–29 éves jelenleg dolgozó népesség  
nemek, korcsoportok és aszerint, hogy terveznek-e állást / munkahelyet változtatni**

Nem / Korcsoport		Nem tervezi, hogy állást, munkahelyet változtat	Tervezi, hogy állást, munkahelyet változtat, mert			
			összesen	jelenlegi munkája képzettségének, érdeklődésének nem felel meg	nincs lehetősége a szakmai fejlődésre	nehéz (szervezetlen), túl sok a munka

**Létszám, fő**

Férfi	15–19	6 211	1 903	86	-	115
	20–24	94 966	18 084	4 426	1 132	687
	25–29	207 789	27 101	4 705	3 236	2 731
	15–29	308 966	47 088	9 217	4 368	3 533
Nő	15–19	5 264	1 486	193	-	-
	20–24	72 568	18 851	7 977	1 530	193
	25–29	164 271	27 314	8 693	3 154	1 362
	15–29	242 103	47 651	16 863	4 684	1 555
Együtt	15–19	11 475	3 389	279	0	115
	20–24	167 534	36 935	12 403	2 662	880
	25–29	372 060	54 415	13 398	6 390	4 093
	15–29	551 069	94 739	26 080	9 052	5 088

**Megoszlás, %**

Férfi	15–19	76,5	23,5	1,1	0,0	1,4
	20–24	84,0	16,0	3,9	1,0	0,6
	25–29	88,5	11,5	2,0	1,4	1,2
	15–29	86,8	13,2	2,6	1,2	1,0
Nő	15–19	78,0	22,0	2,9	0,0	0,0
	20–24	79,4	20,6	8,7	1,7	0,2
	25–29	85,7	14,3	4,5	1,6	0,7
	15–29	83,6	16,4	5,8	1,6	0,5
Együtt	15–19	77,2	22,8	1,9	0,0	0,8
	20–24	81,9	18,1	6,1	1,3	0,4
	25–29	87,2	12,8	3,1	1,5	1,0
	15–29	85,3	14,7	4,0	1,4	0,8

**9.5.1 15–29 éves jelenleg dolgozó népesség  
nemek, korcsoportok és aszerint, hogy terveznek-e állást / munkahelyet változtatni  
(folytatás)**

Tervezi, hogy állást, munkahelyet változtat, mert				Összesen	Nem / Korcsoport
kevés a jövedelem	rossz a munkahelyi légkör	bizonytalan vagy ideiglenes a munka	egyéb		

**Létszám, fő**

680	201	700	121	8 114	15–19	Férfi
4 085	227	6 710	817	113 050	20–24	
7 692	150	5 720	2 867	234 890	25–29	
12 457	578	13 130	3 805	356 054	15–29	
285		1 008		6 750	15–19	Nő
4 565	89	3 617	880	91 419	20–24	
8 090	1 183	3 801	1 031	191 585	25–29	
12 940	1 272	8 426	1 911	289 754	15–29	
965	201	1 708	121	14 864	15–19	Együtt
8 650	316	10 327	1 697	204 469	20–24	
15 782	1 333	9 521	3 898	426 475	25–29	
25 397	1 850	21 556	5 716	645 808	15–29	

**Megoszlás, %**

8,4	2,5	8,6	1,5	100,0	15–19	Férfi
3,6	0,2	5,9	0,7	100,0	20–24	
3,3	0,1	2,4	1,2	100,0	25–29	
3,5	0,2	3,7	1,1	100,0	15–29	
4,2	0,0	14,9	0,0	100,0	15–19	Nő
5,0	0,1	4,0	1,0	100,0	20–24	
4,2	0,6	2,0	0,5	100,0	25–29	
4,5	0,4	2,9	0,7	100,0	15–29	
6,5	1,4	11,5	0,8	100,0	15–19	Együtt
4,2	0,2	5,1	0,8	100,0	20–24	
3,7	0,3	2,2	0,9	100,0	25–29	
3,9	0,3	3,3	0,9	100,0	15–29	

**9.5.2 15–29 éves jelenleg dolgozó népesség  
nemek, gazdasági aktivitás és aszerint, hogy terveznek-e állást / munkahelyet változtatni**

Gazdasági aktivitás / Korcsoport	Nem tervezi, hogy állást, munkahelyet változtat	Tervezi, hogy állást, munkahelyet változtat, mert			
		összesen	jelenlegi munkája képzettségének, érdeklődésének nem felel meg	nincs lehetősége a szakmai fejlődésre	nehéz (szervezetlen), túl sok a munka

**Létszám, fő**

Foglalkoztatott	15–19	10 337	2 900	219	-	115
	20–24	165 163	35 930	12 403	2 163	880
	25–29	372 060	53 702	12 999	6 390	4 094
	15–29	547 560	92 532	25 621	8 553	5 089
Munkanélküli	15–19	-	-	-	-	-
	20–24	-	-	-	-	-
	25–29	-	-	-	-	-
	15–29	-	-	-	-	-
Inaktív	15–19	1 138	490	61	-	-
	20–24	2 371	1 006	-	500	-
	25–29	-	713	399	-	-
	15–29	3 509	2 209	460	500	-
Együtt	15–19	11 475	3 390	280	-	115
	20–24	167 534	36 936	12 403	2 663	880
	25–29	372 060	54 415	13 398	6 390	4 094
	15–29	551 069	94 741	26 081	9 053	5 089

**Megoszlás, %**

Foglalkoztatott	15–19	78,1	21,9	1,7	0,0	0,9
	20–24	82,1	17,9	6,2	1,1	0,4
	25–29	87,4	12,6	3,1	1,5	1,0
	15–29	85,5	14,5	4,0	1,3	0,8
Munkanélküli	15–19	-	-	-	-	-
	20–24	-	-	-	-	-
	25–29	-	-	-	-	-
	15–29	-	-	-	-	-
Inaktív	15–19	69,9	30,1	3,7	0,0	0,0
	20–24	70,2	29,8	0,0	14,8	0,0
	25–29	0,0	100,0	56,0	0,0	0,0
	15–29	61,4	38,6	8,0	8,7	0,0
Együtt	15–19	77,2	22,8	1,9	0,0	0,8
	20–24	81,9	18,1	6,1	1,3	0,4
	25–29	87,2	12,8	3,1	1,5	1,0
	15–29	85,3	14,7	4,0	1,4	0,8

**9.5.2 15–29 éves jelenleg dolgozó népesség  
nemek, gazdasági aktivitás és aszerint, hogy terveznek-e állást / munkahelyet változtatni  
(folytatás)**

Tervezi, hogy állást, munkahelyet változtat, mert				Összesen	Gazdasági aktivitás / Korcsoport
kevés a jövedelem	rossz a munkahelyi légkör	bizonytalan vagy ideiglenes a munka	egyéb		

**Létszám, fő**

729	201	1 515	121	13 237	15–19	Foglalkoztatott
8 532	316	10 168	1 468	201 093	20–24	
15 468	1 333	9 521	3 897	425 762	25–29	
24 729	1 850	21 204	5 486	640 092	15–29	
-	-	-	-	-	15–19	Munkanélküli
-	-	-	-	-	20–24	
-	-	-	-	-	25–29	
-	-	-	-	-	15–29	
236	-	193	-	1 628	15–19	Inaktív
118	-	160	228	3 377	20–24	
314	-	-	-	713	25–29	
668	-	353	228	5 718	15–29	
965	201	1 708	121	14 865	15–19	Együtt
8 650	316	10 328	1 696	204 470	20–24	
15 782	1 333	9 521	3 897	426 475	25–29	
25 397	1 850	21 557	5 714	645 810	15–29	

**Megoszlás, %**

5,5	1,5	11,4	0,9	100,0	15–19	Foglalkoztatott
4,2	0,2	5,1	0,7	100,0	20–24	
3,6	0,3	2,2	0,9	100,0	25–29	
3,9	0,3	3,3	0,9	100,0	15–29	
-	-	-	-	-	15–19	Munkanélküli
-	-	-	-	-	20–24	
-	-	-	-	-	25–29	
-	-	-	-	-	15–29	
14,5	0,0	11,9	0,0	100,0	15–19	Inaktív
3,5	0,0	4,7	6,8	100,0	20–24	
44,0	0,0	0,0	0,0	100,0	25–29	
11,7	0,0	6,2	4,0	100,0	15–29	
6,5	1,4	11,5	0,8	100,0	15–19	Együtt
4,2	0,2	5,1	0,8	100,0	20–24	
3,7	0,3	2,2	0,9	100,0	25–29	
3,9	0,3	3,3	0,9	100,0	15–29	

**10.1.1 15–29 éves munkatapasztalattal rendelkező népesség nemek, korcsoportok és aszerint, hogy milyen mértékben segítette munkavállalásukat idegennyelv-ismeretük**

Nem / Korcsoport	Nem rendelkező idegennyelv-tudással	Rendelkező idegennyelv-tudással				Összesen
		de egyáltalán nem segítette	és kismértékben segítette	és nagymértékben segítette	és a munkavállalás feltétele volt	
		a munkavállalást				

**Létszám, fő**

Férfi	15–19	8 113	9 454	4 035	1 138	406	23 146
	20–24	62 157	57 361	20 175	7 962	7 413	155 068
	25–29	123 651	77 264	38 917	24 267	22 876	286 975
	15–29	193 921	144 079	63 127	33 367	30 695	465 189
Nő	15–19	4 534	8 233	2 461	1 464		16 692
	20–24	41 275	50 889	21 595	11 219	10 161	135 139
	25–29	87 691	86 129	47 168	24 857	28 223	274 068
	15–29	133 500	145 251	71 224	37 540	38 384	425 899
Együtt	15–19	12 647	17 687	6 496	2 602	406	39 838
	20–24	103 432	108 250	41 770	19 181	17 574	290 207
	25–29	211 342	163 393	86 085	49 124	51 099	561 043
	15–29	327 421	289 330	134 351	70 907	69 079	891 088

**Megoszlás, %**

Férfi	15–19	35,1	40,8	17,4	4,9	1,8	100,0
	20–24	40,1	37,0	13,0	5,1	4,8	100,0
	25–29	43,1	26,9	13,6	8,5	8,0	100,0
	15–29	41,7	31,0	13,6	7,2	6,6	100,0
Nő	15–19	27,2	49,3	14,7	8,8	0,0	100,0
	20–24	30,5	37,7	16,0	8,3	7,5	100,0
	25–29	32,0	31,4	17,2	9,1	10,3	100,0
	15–29	31,3	34,1	16,7	8,8	9,0	100,0
Együtt	15–19	31,7	44,4	16,3	6,5	1,0	100,0
	20–24	35,6	37,3	14,4	6,6	6,1	100,0
	25–29	37,7	29,1	15,3	8,8	9,1	100,0
	15–29	36,7	32,5	15,1	8,0	7,8	100,0

**10.1.2 15–29 éves munkatapasztalattal rendelkező népesség gazdasági aktivitás, korcsoportok és aszerint hogy milyen mértékben segítette munkavállalásukat idegennyelv-ismeretük**

Gazdasági aktivitás / Korcsoport	Nem rendelkezett idegennyelv- tudással	Rendelkezett idegennyelv-tudással				Összesen
		de egyáltalán nem segítette	és kismértékben segítette	és nagymérték- ben segítette	és a munkavállalás feltétele volt	
		a munkavállalást				

**Létszám, fő**

Foglalkoztatott	15–19	6 433	4 902	817	923	162	13 237
	20–24	70 357	74 849	29 939	12 726	13 282	201 153
	25–29	140 607	127 721	71 235	42 344	43 854	425 761
	15–29	217 397	207 472	101 991	55 993	57 298	640 151
Munkanélküli	15–19	1 646	788	114	-	-	2 548
	20–24	16 221	11 463	2 590	1 192	1 180	32 646
	25–29	29 007	15 657	3 868	2 384	2 463	53 379
	15–29	46 874	27 908	6 572	3 576	3 643	88 573
Inaktív	15–19	4 568	11 997	5 565	1 678	244	24 052
	20–24	16 854	21 938	9 240	5 263	3 112	56 407
	25–29	41 729	20 015	10 981	4 397	4 782	81 904
	15–29	63 151	53 950	25 786	11 338	8 138	162 363
Együtt	15–19	12 647	17 687	6 496	2 601	406	39 837
	20–24	103 432	108 250	41 769	19 181	17 574	290 206
	25–29	211 343	163 393	86 084	49 125	51 099	561 044
	15–29	327 422	289 330	134 349	70 907	69 079	891 087

**Megoszlás, %**

Foglalkoztatott	15–19	48,6	37,0	6,2	7,0	1,2	100,0
	20–24	35,0	37,2	14,9	6,3	6,6	100,0
	25–29	33,0	30,0	16,7	9,9	10,3	100,0
	15–29	34,0	32,4	15,9	8,7	9,0	100,0
Munkanélküli	15–19	64,6	30,9	4,5	0,0	0,0	100,0
	20–24	49,7	35,1	7,9	3,7	3,6	100,0
	25–29	54,3	29,3	7,2	4,5	4,6	100,0
	15–29	52,9	31,5	7,4	4,0	4,1	100,0
Inaktív	15–19	19,0	49,9	23,1	7,0	1,0	100,0
	20–24	29,9	38,9	16,4	9,3	5,5	100,0
	25–29	50,9	24,4	13,4	5,4	5,8	100,0
	15–29	38,9	33,2	15,9	7,0	5,0	100,0
Együtt	15–19	31,7	44,4	16,3	6,5	1,0	100,0
	20–24	35,6	37,3	14,4	6,6	6,1	100,0
	25–29	37,7	29,1	15,3	8,8	9,1	100,0
	15–29	36,7	32,5	15,1	8,0	7,8	100,0



**10.2.1 15–29 éves munkatapasztalattal rendelkező népesség nemek, korcsoportok és aszerint, hogy milyen mértékben segítette munkavállalásukat az elvégzett szakmai képzés**

Nem / Korcsoport	Nem végzett előtte szakmai tanfolyamot	Végzett előtte szakmai tanfolyamot				Összesen
		de egyáltalán nem segítette	és kismértékben segítette	és nagymértékben segítette	és a munkavállalás feltétele volt	

**Létszám, fő**

Férfi	15–19	10 836	6 064	1 711	2 459	2 077	23 147
	20–24	68 451	26 287	10 051	16 433	33 845	155 067
	25–29	109 632	33 046	20 416	36 742	87 139	286 975
	15–29	188 919	65 397	32 178	55 634	123 061	465 189
Nő	15–19	10 022	3 433	497	1 726	1 014	16 692
	20–24	62 070	23 584	8 420	15 066	25 998	135 138
	25–29	108 707	36 753	19 949	35 115	73 545	274 069
	15–29	180 799	63 770	28 866	51 907	100 557	425 899
Együtt	15–19	20 858	9 497	2 208	4 185	3 091	39 839
	20–24	130 521	49 871	18 471	31 499	59 843	290 205
	25–29	218 339	69 799	40 365	71 857	160 684	561 044
	15–29	369 718	129 167	61 044	107 541	223 618	891 088

**Megoszlás, %**

Férfi	15–19	46,8	26,2	7,4	10,6	9,0	100,0
	20–24	44,1	17,0	6,5	10,6	21,8	100,0
	25–29	38,2	11,5	7,1	12,8	30,4	100,0
	15–29	40,6	14,1	6,9	12,0	26,5	100,0
Nő	15–19	60,0	20,6	3,0	10,3	6,1	100,0
	20–24	45,9	17,5	6,2	11,1	19,2	100,0
	25–29	39,7	13,4	7,3	12,8	26,8	100,0
	15–29	42,5	15,0	6,8	12,2	23,6	100,0
Együtt	15–19	52,4	23,8	5,5	10,5	7,8	100,0
	20–24	45,0	17,2	6,4	10,9	20,6	100,0
	25–29	38,9	12,4	7,2	12,8	28,6	100,0
	15–29	41,5	14,5	6,9	12,1	25,1	100,0

**10.2.2 15–29 éves munkatapasztalattal rendelkező népesség gazdasági aktivitás, korcsoportok és aszerint hogy milyen mértékben segítette munkavállalásukat az elvégzett szakmai képzés**

Gazdasági aktivitás / Korcsoport	Nem végzett előtte szakmai tanfolyamot	Végzett előtte szakmai tanfolyamot				Összesen
		de egyáltalán nem segítette	és kismértékben segítette	és nagymérték- ben segítette	és a munkavállalás feltétele volt	

**Létszám, fő**

Foglalkoztatott	15–19	7 537	2 509	275	850	2 066	13 237
	20–24	82 664	30 708	13 838	23 952	49 992	201 154
	25–29	156 647	48 344	32 536	56 945	131 289	425 761
	15–29	246 848	81 561	46 649	81 747	183 347	640 152
Munkanélküli	15–19	1 497	590	300		162	2 549
	20–24	14 050	8 043	2 163	3 017	5 372	32 645
	25–29	23 533	8 864	2 647	5 799	12 535	53 378
	15–29	39 080	17 497	5 110	8 816	18 069	88 572
Inaktív	15–19	11 824	6 399	1 633	3 334	862	24 052
	20–24	33 807	11 121	2 470	4 530	4 479	56 407
	25–29	38 159	12 591	5 182	9 112	16 860	81 904
	15–29	83 790	30 111	9 285	16 976	22 201	162 363
Együtt	15–19	20 858	9 498	2 208	4 184	3 090	39 838
	20–24	130 521	49 872	18 471	31 499	59 843	290 206
	25–29	218 339	69 799	40 365	71 856	160 684	561 043
	15–29	369 718	129 169	61 044	107 539	223 617	891 087

**Megoszlás, %**

Foglalkoztatott	15–19	56,9	19,0	2,1	6,4	15,6	100,0
	20–24	41,1	15,3	6,9	11,9	24,9	100,0
	25–29	36,8	11,4	7,6	13,4	30,8	100,0
	15–29	38,6	12,7	7,3	12,8	28,6	100,0
Munkanélküli	15–19	58,7	23,1	11,8	0,0	6,4	100,0
	20–24	43,0	24,6	6,6	9,2	16,5	100,0
	25–29	44,1	16,6	5,0	10,9	23,5	100,0
	15–29	44,1	19,8	5,8	10,0	20,4	100,0
Inaktív	15–19	49,2	26,6	6,8	13,9	3,6	100,0
	20–24	59,9	19,7	4,4	8,0	7,9	100,0
	25–29	46,6	15,4	6,3	11,1	20,6	100,0
	15–29	51,6	18,5	5,7	10,5	13,7	100,0
Együtt	15–19	52,4	23,8	5,5	10,5	7,8	100,0
	20–24	45,0	17,2	6,4	10,9	20,6	100,0
	25–29	38,9	12,4	7,2	12,8	28,6	100,0
	15–29	41,5	14,5	6,9	12,1	25,1	100,0

**10.3.1 15–29 éves munkatapasztalattal rendelkező népesség nemek, korcsoportok és aszerint, hogy milyen mértékben segítette munkavállalásukat számítógépes ismeretük**

Nem / Korcsoport	Nem rendelkezett számítógépes ismeretekkel	Rendelkezett számítógépes ismeretekkel				Összesen
		de egyáltalán nem segítette	és kismértékben segítette	és nagymértékben segítette	és a munkavállalás feltétele volt	
		a munkavállalást				

**Létszám, fő**

Férfi	15–19	4 239	12 113	3 885	2 318	590	23 145
	20–24	33 532	61 689	26 156	19 319	14 372	155 068
	25–29	62 479	94 715	43 691	43 217	42 873	286 975
	15–29	100 250	168 517	73 732	64 854	57 835	465 188
Nő	15–19	2 839	9 309	2 626	1 801	117	16 692
	20–24	23 183	49 938	23 773	20 649	17 596	135 139
	25–29	48 378	68 663	56 970	50 126	49 931	274 068
	15–29	74 400	127 910	83 369	72 576	67 644	425 899
Együtt	15–19	7 078	21 422	6 511	4 119	707	39 837
	20–24	56 715	111 627	49 929	39 968	31 968	290 207
	25–29	110 857	163 378	100 661	93 343	92 804	561 043
	15–29	174 650	296 427	157 101	137 430	125 479	891 087

**Megoszlás, %**

Férfi	15–19	18,3	52,3	16,8	10,0	2,5	100,0
	20–24	21,6	39,8	16,9	12,5	9,3	100,0
	25–29	21,8	33,0	15,2	15,1	14,9	100,0
	15–29	21,6	36,2	15,8	13,9	12,4	100,0
Nő	15–19	17,0	55,8	15,7	10,8	0,7	100,0
	20–24	17,2	37,0	17,6	15,3	13,0	100,0
	25–29	17,7	25,1	20,8	18,3	18,2	100,0
	15–29	17,5	30,0	19,6	17,0	15,9	100,0
Együtt	15–19	17,8	53,8	16,3	10,3	1,8	100,0
	20–24	19,5	38,5	17,2	13,8	11,0	100,0
	25–29	19,8	29,1	17,9	16,6	16,5	100,0
	15–29	19,6	33,3	17,6	15,4	14,1	100,0

**10.3.2 15–29 éves munkatapasztalattal rendelkező népesség gazdasági aktivitás, korcsoportok és aszerint hogy milyen mértékben segítette munkavállalásukat számítógépes ismeretük**

Gazdasági aktivitás / Korcsoport	Nem rendelkezett számítógépes ismeretekkel	Rendelkezett számítógépes ismeretekkel				Összesen
		de egyáltalán nem segítette	és kismértékben segítette	és nagymérték- ben segítette	és a munkavállalás feltétele volt	
		a munkavállalást				

**Létszám, fő**

Foglalkoztatott	15–19	3 503	6 766	1 025	1 278	665	13 237
	20–24	33 308	76 840	35 245	30 359	25 402	201 154
	25–29	64 835	121 607	76 731	77 956	84 632	425 761
	15–29	101 646	205 213	113 001	109 593	110 699	640 152
Munkanélküli	15–19	779	1 536	192		42	2 549
	20–24	11 711	11 628	4 482	2 412	2 411	32 644
	25–29	16 643	18 556	9 378	5 257	3 543	53 377
	15–29	29 133	31 720	14 052	7 669	5 996	88 570
Inaktív	15–19	2 797	13 120	5 294	2 841		24 052
	20–24	11 696	23 158	10 202	7 197	4 154	56 407
	25–29	29 379	23 215	14 552	10 130	4 629	81 905
	15–29	43 872	59 493	30 048	20 168	8 783	162 364
Együtt	15–19	7 079	21 422	6 511	4 119	707	39 838
	20–24	56 715	111 626	49 929	39 968	31 967	290 205
	25–29	110 857	163 378	100 661	93 343	92 804	561 043
	15–29	174 651	296 426	157 101	137 430	125 478	891 086

**Megoszlás, %**

Foglalkoztatott	15–19	26,5	51,1	7,7	9,7	5,0	100,0
	20–24	16,6	38,2	17,5	15,1	12,6	100,0
	25–29	15,2	28,6	18,0	18,3	19,9	100,0
	15–29	15,9	32,1	17,7	17,1	17,3	100,0
Munkanélküli	15–19	30,6	60,3	7,5	0,0	1,6	100,0
	20–24	35,9	35,6	13,7	7,4	7,4	100,0
	25–29	31,2	34,8	17,6	9,8	6,6	100,0
	15–29	32,9	35,8	15,9	8,7	6,8	100,0
Inaktív	15–19	11,6	54,5	22,0	11,8	0,0	100,0
	20–24	20,7	41,1	18,1	12,8	7,4	100,0
	25–29	35,9	28,3	17,8	12,4	5,7	100,0
	15–29	27,0	36,6	18,5	12,4	5,4	100,0
Együtt	15–19	17,8	53,8	16,3	10,3	1,8	100,0
	20–24	19,5	38,5	17,2	13,8	11,0	100,0
	25–29	19,8	29,1	17,9	16,6	16,5	100,0
	15–29	19,6	33,3	17,6	15,4	14,1	100,0

**11.1.1 15–29 éves jelenleg nem dolgozó népesség  
nemek, korcsoportok és annak oka szerint, amiért nem dolgoznak**

Nem / Korcsoport		Ok, amiért nem dolgozik:					Összesen
		tanul	gyermekgondozási ellátáson van	háztartását látja el, családtagját ápolja	nem talált megfelelő munkát	egyéb	

**Létszám, fő**

Férfi	15–19	261 135	-	1 039	9 988	3 529	275 691
	20–24	128 685	200	1 373	42 977	8 205	181 440
	25–29	23 090	311	559	49 492	7 470	80 922
	15–29	412 910	511	2 971	102 457	19 204	538 053
Nő	15–19	255 422	3 227	1 417	6 112	1 942	268 120
	20–24	137 035	19 841	4 004	35 419	7 085	203 384
	25–29	19 212	51 732	8 131	33 370	7 909	120 354
	15–29	411 669	74 800	13 552	74 901	16 936	591 858
Együtt	15–19	516 557	3 227	2 456	16 100	5 471	543 811
	20–24	265 720	20 041	5 377	78 396	15 290	384 824
	25–29	42 302	52 043	8 690	82 862	15 379	201 276
	15–29	824 579	75 311	16 523	177 358	36 140	1 129 911

**Megoszlás, %**

Férfi	15–19	94,7	0,0	0,4	3,6	1,3	100,0
	20–24	70,9	0,1	0,8	23,7	4,5	100,0
	25–29	28,5	0,4	0,7	61,2	9,2	100,0
	15–29	76,7	0,1	0,6	19,0	3,6	100,0
Nő	15–19	95,3	1,2	0,5	2,3	0,7	100,0
	20–24	67,4	9,8	2,0	17,4	3,5	100,0
	25–29	16,0	43,0	6,8	27,7	6,6	100,0
	15–29	69,6	12,6	2,3	12,7	2,9	100,0
Együtt	15–19	95,0	0,6	0,5	3,0	1,0	100,0
	20–24	69,0	5,2	1,4	20,4	4,0	100,0
	25–29	21,0	25,9	4,3	41,2	7,6	100,0
	15–29	73,0	6,7	1,5	15,7	3,2	100,0

**11.1.2 15–29 éves jelenleg nem dolgozó népesség  
nemek, korcsoportok és annak oka szerint, amiért nem dolgoznak**

Gazdasági aktivitás / Korcsoport	Ok, amiért nem dolgozik:					Összesen
	tanul	gyermekgondozási ellátáson van	háztartását látja el, családtagját ápolja	nem talált megfelelő munkát	egyéb	

**Létszám, fő**

Munkanélküli	15–19	320	-	129	9 337	370	10 156
	20–24	2 635	-	62	57 279	3 400	63 376
	25–29	891	215	689	60 027	3 066	64 888
	15–29	3 846	215	880	126 643	6 836	138 420
Inaktív	15–19	516 237	3 227,0	2 327	6 763	5 101	533 655
	20–24	263 085	20 041	5 316	21 117	11 890	321 449
	25–29	41 410	51 828	8 001	22 836	12 312	136 387
	15–29	820 732	75 096	15 644	50 716	29 303	991 491
Nem dolgozók együtt	15–19	516 557	3 227	2 456	16 100	5 471	543 811
	20–24	265 720	20 041	5 378	78 396	15 290	384 825
	25–29	42 301	52 043	8 690	82 863	15 378	201 275
	15–29	824 578	75 311	16 524	177 359	36 139	1 129 911

**Megoszlás, %**

Munkanélküli	15–19	3,2	0,0	1,3	91,9	3,6	100,0
	20–24	4,2	0,0	0,1	90,4	5,4	100,0
	25–29	1,4	0,3	1,1	92,5	4,7	100,0
	15–29	2,8	0,2	0,6	91,5	4,9	100,0
Inaktív	15–19	96,7	0,6	0,4	1,3	1,0	100,0
	20–24	81,8	6,2	1,7	6,6	3,7	100,0
	25–29	30,4	38,0	5,9	16,7	9,0	100,0
	15–29	82,8	7,6	1,6	5,1	3,0	100,0
Nem dolgozók együtt	15–19	95,0	0,6	0,5	3,0	1,0	100,0
	20–24	69,0	5,2	1,4	20,4	4,0	100,0
	25–29	21,0	25,9	4,3	41,2	7,6	100,0
	15–29	73,0	6,7	1,5	15,7	3,2	100,0

**12.1.1 15–29 éves népesség**  
**nemek, korcsoportok és a leghosszabb ideig tartó munkakeresés ideje szerint**

Nem / Korcsoport	Leghosszabb ideig tartó munkakeresésének ideje						Összesen
	még soha nem keresett munkát	kevesebb mint 1 hónap	1–2 hónap	3–5 hónap	6–11 hónap	1 év vagy több	

**Létszám, fő**

Férfi	15–19	259 456	8 016,0	3 255	3 639	2 056	7 383	283 805
	20–24	133 141	30 506	32 444	36 247	25 281	36 872	294 491
	25–29	45 049	46 254	62 896	61 713	42 805	57 095	315 812
	15–29	437 646	84 776	98 595	101 599	70 142	101 350	894 108
Nő	15–19	253 920	7 848	5 162	3 367	2 170	2 405	274 872
	20–24	147 855	25 473	39 686	35 754	19 403	26 631	294 802
	25–29	42 000	44 297	69 879	71 073	36 774	47 913	311 936
	15–29	443 775	77 618	114 727	110 194	58 347	76 949	881 610
Együtt	15–19	513 376	15 864	8 417	7 006	4 226	9 788	558 677
	20–24	280 996	55 979	72 130	72 001	44 684	63 503	589 293
	25–29	87 049	90 551	132 775	132 786	79 579	105 008	627 748
	15–29	881 421	162 394	213 322	211 793	128 489	178 299	1 775 718

**Megoszlás, %**

Férfi	15–19	91,4	2,8	1,1	1,3	0,7	2,6	100,0
	20–24	45,2	10,4	11,0	12,3	8,6	12,5	100,0
	25–29	14,3	14,6	19,9	19,5	13,6	18,1	100,0
	15–29	48,9	9,5	11,0	11,4	7,8	11,3	100,0
Nő	15–19	92,4	2,9	1,9	1,2	0,8	0,9	100,0
	20–24	50,2	8,6	13,5	12,1	6,6	9,0	100,0
	25–29	13,5	14,2	22,4	22,8	11,8	15,4	100,0
	15–29	50,3	8,8	13,0	12,5	6,6	8,7	100,0
Együtt	15–19	91,9	2,8	1,5	1,3	0,8	1,8	100,0
	20–24	47,7	9,5	12,2	12,2	7,6	10,8	100,0
	25–29	13,9	14,4	21,2	21,2	12,7	16,7	100,0
	15–29	49,6	9,1	12,0	11,9	7,2	10,0	100,0

**12.1.2 15–29 éves népesség**  
**gazdasági aktivitás, korcsoportok és a leghosszabb ideig tartó munkakeresés ideje szerint**

Gazdasági aktivitás / Korcsoport	Leghosszabb ideig tartó munkakeresésének ideje						Összesen
	még soha nem keresett munkát	kevesebb mint 1 hónap	1–2 hónap	3–5 hónap	6–11 hónap	1 év vagy több	

**Létszám, fő**

Foglalkoztatott	15–19	1 442	2 239,0	2 407	2 208	2 166	2 774	13 236
	20–24	15 979	34 934	53 115	47 734	25 521	23 871	201 154
	25–29	32 617	75 661	111 014	105 394	55 973	45 102	425 761
	15–29	50 038	112 834	166 536	155 336	83 660	71 747	640 151
Munkanélküli	15–19	952	64	1 560	2 807	1 364	3 410	10 157
	20–24	3 381	1 187	6 337	13 348	12 053	27 007	63 313
	25–29	768	1 693	3 353	9 782	13 473	35 820	64 889
	15–29	5 101	2 944	11 250	25 937	26 890	66 237	138 359
Inaktív	15–19	510 981	13 561	4 450	1 991	695	3 603	535 281
	20–24	261 636	19 857	12 679	10 920	7 110	12 625	324 827
	25–29	53 663	13 197	18 409	17 611	10 133	24 087	137 100
	15–29	826 280	46 615	35 538	30 522	17 938	40 315	997 208
Együtt	15–19	513 375	15 864	8 417	7 006	4 225	9 787	558 674
	20–24	280 996	55 978	72 131	72 002	44 684	63 503	589 294
	25–29	87 048	90 551	132 776	132 787	79 579	105 009	627 750
	15–29	881 419	162 393	213 324	211 795	128 488	178 299	1 775 718

**Megoszlás, %**

Foglalkoztatott	15–19	10,9	16,9	18,2	16,7	16,4	21,0	100,0
	20–24	7,9	17,4	26,4	23,7	12,7	11,9	100,0
	25–29	7,7	17,8	26,1	24,8	13,1	10,6	100,0
	15–29	7,8	17,6	26,0	24,3	13,1	11,2	100,0
Munkanélküli	15–19	9,4	0,6	15,4	27,6	13,4	33,6	100,0
	20–24	5,3	1,9	10,0	21,1	19,0	42,7	100,0
	25–29	1,2	2,6	5,2	15,1	20,8	55,2	100,0
	15–29	3,7	2,1	8,1	18,7	19,4	47,9	100,0
Inaktív	15–19	95,5	2,5	0,8	0,4	0,1	0,7	100,0
	20–24	80,5	6,1	3,9	3,4	2,2	3,9	100,0
	25–29	39,1	9,6	13,4	12,8	7,4	17,6	100,0
	15–29	82,9	4,7	3,6	3,1	1,8	4,0	100,0
Együtt	15–19	91,9	2,8	1,5	1,3	0,8	1,8	100,0
	20–24	47,7	9,5	12,2	12,2	7,6	10,8	100,0
	25–29	13,9	14,4	21,2	21,2	12,7	16,7	100,0
	15–29	49,6	9,1	12,0	11,9	7,2	10,0	100,0



**13.1.1 15–29 éves népesség munkavállalási preferenciái nemek és korcsoportok szerint**  
**A napi ingázás vállalása**

Nem / Korcsoport	Nem ingázna naponta más településre	Ingázna naponta más településre		Összesen
		összesen	ebből: csak ha az utazást fizetnék	

**Létszám, fő**

Férfi	15–19	100 487	183 317	146 729	283 804
	20–24	77 169	217 322	171 903	294 491
	25–29	90 126	225 686	177 263	315 812
	15–29	267 782	626 325	495 895	894 107
Nő	15–19	108 173	166 699	134 441	274 872
	20–24	90 074	204 729	165 245	294 803
	25–29	129 077	182 859	148 786	311 936
	15–29	327 324	554 287	448 472	881 611
Együtt	15–19	208 660	350 016	281 170	558 676
	20–24	167 243	422 051	337 148	589 294
	25–29	219 203	408 545	326 049	627 748
	15–29	595 106	1 180 612	944 367	1 775 718

**Megoszlás, %**

Férfi	15–19	35,4	64,6	51,7	100,0
	20–24	26,2	73,8	58,4	100,0
	25–29	28,5	71,5	56,1	100,0
	15–29	29,9	70,1	55,5	100,0
Nő	15–19	39,4	60,6	48,9	100,0
	20–24	30,6	69,4	56,1	100,0
	25–29	41,4	58,6	47,7	100,0
	15–29	37,1	62,9	50,9	100,0
Együtt	15–19	37,3	62,7	50,3	100,0
	20–24	28,4	71,6	57,2	100,0
	25–29	34,9	65,1	51,9	100,0
	15–29	33,5	66,5	53,2	100,0

**13.1.2 15–29 éves népesség munkavállalási preferenciái gazdasági aktivitás és korcsoportok szerint**  
**A napi ingázás vállalása**

Gazdasági aktivitás / Korcsoport		Nem ingázna naponta más településre	Ingázna naponta más településre		Összesen
			összesen	ebből: csak ha az utazást fizetnék	
<b>Létszám, fő</b>					
Foglalkoztatott	15–19	2 891	10 346	8 080	13 237
	20–24	53 116	148 038	120 125	201 154
	25–29	140 983	284 778	227 426	425 761
	15–29	196 990	443 162	355 631	640 152
Munkanélküli	15–19	1 642	8 515	7 001	10 157
	20–24	11 011	52 303	41 469	63 314
	25–29	14 523	50 364	41 009	64 887
	15–29	27 176	111 182	89 479	138 358
Inaktív	15–19	204 127	331 155	266 088	535 282
	20–24	103 117	221 709	175 555	324 826
	25–29	63 697	73 402	57 614	137 099
	15–29	370 941	626 266	499 257	997 207
Együtt	15–19	208 660	350 016	281 169	558 676
	20–24	167 244	422 050	337 149	589 294
	25–29	219 203	408 544	326 049	627 747
	15–29	595 107	1 180 610	944 367	1 775 717
<b>Megoszlás, %</b>					
Foglalkoztatott	15–19	21,8	78,2	61,0	100,0
	20–24	26,4	73,6	59,7	100,0
	25–29	33,1	66,9	53,4	100,0
	15–29	30,8	69,2	55,6	100,0
Munkanélküli	15–19	16,2	83,8	68,9	100,0
	20–24	17,4	82,6	65,5	100,0
	25–29	22,4	77,6	63,2	100,0
	15–29	19,6	80,4	64,7	100,0
Inaktív	15–19	38,1	61,9	49,7	100,0
	20–24	31,7	68,3	54,0	100,0
	25–29	46,5	53,5	42,0	100,0
	15–29	37,2	62,8	50,1	100,0
Együtt	15–19	37,3	62,7	50,3	100,0
	20–24	28,4	71,6	57,2	100,0
	25–29	34,9	65,1	51,9	100,0
	15–29	33,5	66,5	53,2	100,0

**13.2.1 15–29 éves népesség munkavállalási preferenciái nemek és korcsoportok szerint**  
**Az elköltözés vállalása**

Nem / Korcsoport	Nem költözne el az ország más részébe	Elköltözne az ország más részébe		Összesen
		összesen	ebből: csak ha ehhez támogatást kapna	

**Létszám, fő**

Férfi	15–19	153 943	129 861	97 194	283 804
	20–24	133 005	161 486	114 516	294 491
	25–29	167 768	148 044	108 506	315 812
	15–29	454 716	439 391	320 216	894 107
Nő	15–19	160 523	114 348	81 646	274 871
	20–24	148 175	146 628	99 966	294 803
	25–29	209 233	102 704	76 053	311 937
	15–29	517 931	363 680	257 665	881 611
Együtt	15–19	314 466	244 209	178 840	558 675
	20–24	281 180	308 114	214 482	589 294
	25–29	377 001	250 748	184 559	627 749
	15–29	972 647	803 071	577 881	1 775 718

**Megoszlás, %**

Férfi	15–19	54,2	45,8	34,2	100,0
	20–24	45,2	54,8	38,9	100,0
	25–29	53,1	46,9	34,4	100,0
	15–29	50,9	49,1	35,8	100,0
Nő	15–19	58,4	41,6	29,7	100,0
	20–24	50,3	49,7	33,9	100,0
	25–29	67,1	32,9	24,4	100,0
	15–29	58,7	41,3	29,2	100,0
Együtt	15–19	56,3	43,7	32,0	100,0
	20–24	47,7	52,3	36,4	100,0
	25–29	60,1	39,9	29,4	100,0
	15–29	54,8	45,2	32,5	100,0

**13.2.2 15–29 éves népesség munkavállalási preferenciái gazdasági aktivitás és korcsoportok szerint**  
**Az elköltözés vállalása**

Gazdasági aktivitás / Korcsoport		Nem költözne el az ország más részébe	Elköltözne az ország más részébe		Összesen
			összesen	ebből: csak ha ehhez támogatást kapna	
<b>Létszám, fő</b>					
Foglalkoztatott	15–19	6 738	6 498	5 225	13 236
	20–24	103 394	97 760	70 205	201 154
	25–29	251 491	174 270	128 849	425 761
	15–29	361 623	278 528	204 279	640 151
Munkanélküli	15–19	4 626	5 531	4 082	10 157
	20–24	29 801	33 513	23 853	63 314
	25–29	35 105	29 783	23 067	64 888
	15–29	69 532	68 827	51 002	138 359
Inaktív	15–19	303 103	232 180	169 534	535 283
	20–24	147 985	176 841	120 424	324 826
	25–29	90 405	46 695	32 644	137 100
	15–29	541 493	455 716	322 602	997 209
Együtt	15–19	314 467	244 209	178 841	558 676
	20–24	281 180	308 114	214 482	589 294
	25–29	377 001	250 748	184 560	627 749
	15–29	972 648	803 071	577 883	1 775 719
<b>Megoszlás, %</b>					
Foglalkoztatott	15–19	50,9	49,1	39,5	100,0
	20–24	51,4	48,6	34,9	100,0
	25–29	59,1	40,9	30,3	100,0
	15–29	56,5	43,5	31,9	100,0
Munkanélküli	15–19	45,5	54,5	40,2	100,0
	20–24	47,1	52,9	37,7	100,0
	25–29	54,1	45,9	35,5	100,0
	15–29	50,3	49,7	36,9	100,0
Inaktív	15–19	56,6	43,4	31,7	100,0
	20–24	45,6	54,4	37,1	100,0
	25–29	65,9	34,1	23,8	100,0
	15–29	54,3	45,7	32,4	100,0
Együtt	15–19	56,3	43,7	32,0	100,0
	20–24	47,7	52,3	36,4	100,0
	25–29	60,1	39,9	29,4	100,0
	15–29	54,8	45,2	32,5	100,0

**13.3.1 15–29 éves népesség munkavállalási preferenciái nemek és korcsoportok szerint**  
**A külföldi munka vállalása**

Nem / Korcsoport		Nem vállalna külföldön munkát	Vállalna külföldön munkát		Összesen
			összesen	ebből: csak képesítésének, végzettségének megfelelő munkát	

**Létszám, fő**

Férfi	15–19	154 005	129 799	72 691	283 804
	20–24	136 331	158 160	88 708	294 491
	25–29	175 103	140 709	79 204	315 812
	15–29	465 439	428 668	240 603	894 107
Nő	15–19	172 634	102 238	55 482	274 872
	20–24	169 159	125 644	69 643	294 803
	25–29	217 677	94 260	51 874	311 937
	15–29	559 470	322 142	176 999	881 612
Együtt	15–19	326 639	232 037	128 173	558 676
	20–24	305 490	283 804	158 351	589 294
	25–29	392 780	234 969	131 078	627 749
	15–29	1 024 909	750 810	417 602	1 775 719

**Megoszlás, %**

Férfi	15–19	54,3	45,7	25,6	100,0
	20–24	46,3	53,7	30,1	100,0
	25–29	55,4	44,6	25,1	100,0
	15–29	52,1	47,9	26,9	100,0
Nő	15–19	62,8	37,2	20,2	100,0
	20–24	57,4	42,6	23,6	100,0
	25–29	69,8	30,2	16,6	100,0
	15–29	63,5	36,5	20,1	100,0
Együtt	15–19	58,5	41,5	22,9	100,0
	20–24	51,8	48,2	26,9	100,0
	25–29	62,6	37,4	20,9	100,0
	15–29	57,7	42,3	23,5	100,0

**13.3.2 15–29 éves népesség munkavállalási preferenciái gazdasági aktivitás és korcsoportok szerint**  
**A külföldi munka vállalása**

Gazdasági aktivitás / Korcsoport	Nem vállalna külföldön munkát	Vállalna külföldön munkát		Összesen
		összesen	ebből: csak képzésének, végzettségének megfelelő munkát	

**Létszám, fő**

Foglalkoztatott	15–19	7 181	6 055	1 792	13 236
	20–24	112 278	88 876	41 685	201 154
	25–29	259 906	165 855	95 418	425 761
	15–29	379 365	260 786	138 895	640 151
Munkanélküli	15–19	5 401	4 755	1 034	10 156
	20–24	32 271	31 043	9 911	63 314
	25–29	36 205	28 682	11 269	64 887
	15–29	73 877	64 480	22 214	138 357
Inaktív	15–19	314 056	221 227	125 347	535 283
	20–24	160 941	163 885	106 755	324 826
	25–29	96 668	40 432	24 391	137 100
	15–29	571 665	425 544	256 493	997 209
Együtt	15–19	326 638	232 037	128 173	558 675
	20–24	305 490	283 804	158 351	589 294
	25–29	392 779	234 969	131 078	627 748
	15–29	1 024 907	750 810	417 602	1 775 717

**Megoszlás, %**

Foglalkoztatott	15–19	54,3	45,7	13,5	100,0
	20–24	55,8	44,2	20,7	100,0
	25–29	61,0	39,0	22,4	100,0
	15–29	59,3	40,7	21,7	100,0
Munkanélküli	15–19	53,2	46,8	10,2	100,0
	20–24	51,0	49,0	15,7	100,0
	25–29	55,8	44,2	17,4	100,0
	15–29	53,4	46,6	16,1	100,0
Inaktív	15–19	58,7	41,3	23,4	100,0
	20–24	49,5	50,5	32,9	100,0
	25–29	70,5	29,5	17,8	100,0
	15–29	57,3	42,7	25,7	100,0
Együtt	15–19	58,5	41,5	22,9	100,0
	20–24	51,8	48,2	26,9	100,0
	25–29	62,6	37,4	20,9	100,0
	15–29	57,7	42,3	23,5	100,0

## Módszertani leírás a Munkaerő-felmérés, 2010. IV. negyedévi

### A FIATALOK MUNKAERŐ-PIACI HELYZETE

#### című kiegészítő felvételhez

#### ***Az alapfelvétel jellemzői***

A Központi Statisztikai Hivatal a lakosság gazdasági aktivitásának – foglalkoztatottságának és munkanélküliségének – vizsgálatára 1992-ben vezetett be egy magánháztartásokra kiterjedő reprezentatív felvételt, az ún. **munkaerő-felmérést** (MEF). Az adatgyűjtés célja, hogy a gazdasági aktivitást, a foglalkoztatottság és a munkanélküliség alakulását a nemzetközi statisztikai ajánlásoknak megfelelően, a mindenkorin munkügyi szabályozástól, illetve annak változásától függetlenül, a Nemzetközi Munkügyi Szervezet (ILO) fogalmait felhasználva figyelje meg.

A magyar munkaerő-felmérés a vizsgált népességet egy meghatározott időszakban, az ún. **vonatkoztatási héten** végzett tevékenysége alapján sorolja a következő két főcsoportba:

- gazdaságilag aktívak (a rendelkezésre álló munkaerő, azok a személyek, akik foglalkoztatottként vagy munkanélküliként megjelentek a munkaerőpiacon) és
- gazdaságilag nem aktívak (inaktívak).

A felvételben használt **fogalmak** az ILO ajánlásait követik. Ennek megfelelően foglalkoztatottnak tekintendő mindenki, aki a vonatkoztatási héten legalább 1 óra, jövedelmet biztosító munkát végzett, vagy munkájától csak átmenetileg (szabadság, betegség stb. miatt) volt távol.

Jövedelmet biztosító munkának számít minden olyan tevékenység,

- amely pénzjövedelmet eredményez,
- amely természetbeni juttatást biztosít,
- amelyet esetleg egyéb, később realizálható jövedelem érdekében végeztek,
- amelyet, mint segítő családtagok végeztek a háztartáshoz tartozó gazdaság, vállalkozás jövedelmének növelése érdekében.

A munkaerő-felmérés **mintája** többlépcsős, rétegzett minta, amely kialakításánál a rétegek képző ismérvek a következők voltak: földrajzi egységek, települések nagysága szerinti kategóriák, lakóövezetek. Ez utóbbiak a mintában a következő aggregátumok formájában jelennek meg: belterületek, egyéb belterületek, külterületek. A mintában alkalmazott egyszerű, rotációs eljárás szerint bármely háztartás, amely valamely időpontban belép a mintába, hat egymást követő negyedévben szolgáltat adatokat, majd végleg elhagyja azt. A munkaerő-felmérés negyedéves mintája három havi részmintát tartalmaz. A mintába került lakásokban minden háztartásról és minden 15–74 év közötti személytől kérünk gazdasági aktivitásukra vonatkozó információt. A munkaerő-felmérés negyedéves mintája mintegy 38 000 háztartást tartalmaz.

Az egyes népességcsoportok létszáma a munkaerő-felmérés mintájából **teljeskörűsítéssel** számítható a mintában megfigyelt értékek megfelelő súllyal történő szorzása és összegezése után. A teljeskörűsítéshez szükséges súlyok, illetve felszorozó tényezők meghatározása két lépésben történik. Először a minta 275 rétegeire vonatkozóan készülnek el az elsődleges súlyok, majd korrekciós eljárás során – amire a megghiúsulások torzító hatásának mérsékelése miatt van szükség – az ún. korrigált súlyok.

A korrekciós eljárásban kulcsfontosságú szerepet játszanak a továbbszámított népesség- és lakásszámok. Ez 2002-től a 2001. évi népszámlálásból származó információ felhasználásával továbbvezetett, *előre jelzett* (az adott időszakra vonatkozó) adat.

A munkaerő-felmérés **mintájának hibaszámítása** linearizált jackknife-módszerrel történik. Azért, hogy a felhasználók érzékeljék, hogy az egyes táblázatokban szereplő létszámadatokhoz

milyen nagyságrendű mintavételi hiba tartozik, mellékelünk egy áttekintő táblázatot, melyből látható a foglalkoztatott, munkanélküli és gazdaságilag aktív népesség különböző nagyságú létszámához tartozó mintavételi hiba becsült nagysága.

### **A kiegészítő felvétel jellemzői**

A 2010 IV. negyedévében „A fiatalok munkaerő-piaci helyzete” címmel kapcsolódott kiegészítő felvétel a munkaerő-felmérés adatgyűjtéséhez, mely a MEF mintájába kijelölt háztartásoknál az alapfelvétellel egyidőben került lekérdezésre.

Amennyiben egy háztartásnál az alapfelvétel valamilyen oknál fogva meghiúsult, kiegészítő kérdőívet sem kellett kitölteni. További meghiúsulást jelentett, ha a háztartás tagjai a munkaerő-felmérés kérdéseire válaszoltak, a kiegészítő felmérés kérdőíveinek válaszai azonban – a kiegészítő kérdőív megválaszolásának megtagadása miatt – nem voltak megszerezhetők a kikerdezési hét folyamán. A kiegészítő kérdőív részleges megválaszolása nem volt lehetséges.

2010. IV. negyedévben a munkaerő-felmérés során megkérdezett és az alapfelvétellel válaszoló **15–29 évesek 4,9%-a a kiegészítő kérdőívre nem válaszolt**. Ezen belül a férfiakat 5,3%-os, a nőket 4,5%-os megtagadási arány jellemezte. Az életkor előre haladtával az ötéves korcsoportokban egyre magasabb a kiegészítő felvételre válaszolni nem kívánók aránya: a 15–19 éveseket 2,7%-os, a 20–24 éveseket 4,1%-os, a 25–29 éveseket 7,5%-os megtagadás jellemezte. A foglalkoztatottak 6,2%-a, a munkanélküliek 5,0%-a, az inaktívoknak pedig 4,0%-a utasította el a kiegészítő kérdőív megválaszolását. Településtípus szerint leginkább, 8,5%-os arányban a Budapesten élők nem kívántak válaszolni az ifjúsági kérdőívre, miközben a községekben élők körében 4,7%-os, illetve az egyéb városokban élők körében pedig 3,8%-os megtagadási arány volt tapasztalható.

A megvalósult interjúk **36,7%-a** harmadik személy, azaz a család más tagjának megkérdezésével készült. Az ún. **proxy-interjúk aránya** a férfiak körében 42,7%-os, a nők körében 30,9%-ot ért el. A 15–19 évesek 26,1%-a, a 20–24 évesek 35,5%-a, a 25–29 évesek 47,4%-a esetében válaszolt más személy a referenciaszemély helyett. A foglalkoztatottakat 40,3%-os, a munkanélkülieket 42,5%-os, az inaktívokat pedig 33,7%-os proxy-arány jellemezte. Településtípus szerint Budapesten válaszoltak a legmagasabb, 43,5%-os arányban a referenciaszemély helyett, míg a városokban, illetve községekben élőket közel azonos érték (35,8%, illetve 35,3%) jellemezte.

A kiegészítő felvétel megtagadása miatt jelen kiadvány adatai eltérnek a 2010. IV. negyedévre publikált alapfelvételtől származó adatoktól. A különböző dimenziók mentén készített táblázatokban nem jelöltük külön az ebből adódó eltéréseket.

A közölt abszolút számok ugyanazon aggregátumaiban a súlyozásból és összegzésből adódóan néhány fős eltérések lehetnek. A megoszlási viszonyszámok kerekítése elektronikusan – egyedi korrekció nélkül – történt, ezért a részadatok összege nem mindig egyezik meg az összesített adatok megjelenített kerekített értékeivel.

### **A táblázatokban alkalmazott jelölések:**

- nincs adat, a megfigyelt statisztikai jelenség nem fordul elő (az ilyen adatból képzett viszonyzámnál a megfelelő cellában ugyanez a jelölés szerepel);



<p style="text-align: center;"><b>KÖZPONTI STATISZTIKAI HIVATAL</b></p> <p style="text-align: center;"><b>MUNKAERŐ-FELMÉRÉS ÉS KIEGÉSZÍTŐ FELVÉTELEI</b></p> <p style="text-align: center;"><b>A fiatalok munkaerő-piaci helyzetéről</b></p> <p style="text-align: center;"><b>2010. IV. negyedév</b></p> <p style="text-align: center;">..... város, község</p>	A/ LAKOS-azonosító	L																		
	B/ Munkakörzet sorszáma																			
	C/ Megye																			
	D/ Terület																			
	E/ A számlálókörzet száma																			
	F/ A lakás sorszáma																			
	G/ A háztartás sorszáma																			
H/ A kikérdezés dátuma (év, hó, nap)																				
I/ Az összeíró kódja																				
J/ A személy sorszáma a háztartásban																				
K/ A válaszoló sorszáma																				

AZ ADATSZOLGÁLTATÁS NEM KÖTELEZŐ! AZ ADATGYŰJTÉS STATISZTIKAI CÉLRA TÖRTÉNIK! NYILVÁNTARTÁSI SZÁM: 1539/10/04

**A KÉRDŐIVET A 15–29 ÉVESEKRŐL KELL KITÖLTENI!**

**A kérdőív kikérdezésének kezdési időpontja**  óra  perc

1. **Végzett Ön valaha jövedelemszerző tevékenységet?**  
*Kérjük az alkalmi, eseti munkavállalást, illetve szünidei munkát is vegye figyelembe!*  
*A tanulmányokhoz kötődő kötelező szakmai gyakorlat azonban nem tekintendő jövedelemszerző tevékenységnek!*

(1) igen, jelenleg is dolgozik → **TOVÁBB A 3. KÉRDÉSRE!**

(2) igen, de jelenleg nem dolgozik

(3) nem → **TOVÁBB A 7. KÉRDÉSRE!**

2. **Mennyi ideig dolgozott utolsó munkájában?**

(1) kevesebb mint 3 hónapig (idetartozik az alkalmi, eseti munkavállalás és szünidei munka is)

(2) legalább 3 hónapig, de kevesebb mint egy évig

(3) egy évig vagy ezt meghaladó ideig

3. **Hogyan találta a jelenlegi/az utolsó munkahelyét, munkáját?** **VÁLASSZA KI A LEGINKÁBB JELLEMZŐT!**

(1) szülő, rokon, barát, ismerős ajánlotta

(2) a munkaügyi központ kirendeltségén keresztül

(3) magán-munkaközvetítőn keresztül

(4) (volt) tanintézetén keresztül

(5) szakmai gyakorlatát ott végezte

(6) hirdetés, internet útján

(7) önállóként kezdett dolgozni

(8) egyéb módon, éspedig: .....

4. **Miért ezt a munkahelyet, munkát választotta?** **VÁLASSZA KI A LEGINKÁBB JELLEMZŐT!**

(1) tanult szakmájában itt tudott elhelyezkedni

(2) ennél a munkáltatónál akart elhelyezkedni

(3) ez volt az egyetlen munkalehetőség

(4) vonzó volt a fizetés, a jövedelem

(5) érdekesnek tűnt a munka

(6) lakóhelyéhez közel volt

(7) egyéb okból, éspedig: .....

5. **Hány munkahelye/munkája volt eddig? (Az alkalmi, eseti, illetve szünidei munkavállalást ne vegye figyelembe!)**  
*Ha a válasz 9 vagy annál több, a kódérték "9".*

**AMENNYIBEN NEM DOLGOZIK, TOVÁBB A 7. KÉRDÉSRE!**

6. **Tervezi, hogy állást/munkahelyet változtat?**

(1) nem tervezi

igen tervezi, mert

(2) jelenlegi munkája képzettségének, érdeklődésének nem felel meg

(3) nincs lehetősége a szakmai fejlődésre

(4) nehéz (szervezetlen), túl sok a munka

(5) kevés a jövedelem

(6) rossz a munkahelyi légkör

(7) bizonytalan vagy ideiglenes a munka

(8) egyéb, éspedig: .....

**TOVÁBB A 8. KÉRDÉSRE!**

15.	<p><b>Hogyan ítéli meg az általános és a középiskolai nyelvtanítás eredményességét saját nyelvtudása szempontjából?</b>  <i>Ha több nyelvet tanult, arra a nyelvre vonatkozóan kérjük a választ, amelyet hosszabb ideig vagy magasabb óraszámban tanult!</i></p> <p>(1) nem (volt) megfelelő                  (2) kielégítő (volt), de különóra nélkül nem elég                  (3) elegendő (volt)                  (4) magas szintű nyelvtudást biztosít(ott)</p>	<input type="checkbox"/>									
16.	<p><b>Részt vett-e valamilyen iskolarendszeren kívüli szakmai képzésben?</b></p> <p>(1) igen                  (2) nem → <b>TOVÁBB A 18. KÉRDÉSRE!</b></p>	<input type="checkbox"/>									
17.	<p><b>Szerzett-e ezáltal valamilyen szakképesítést?</b></p> <p>(1) igen                  (2) nem → <b>TOVÁBB A 18. KÉRDÉSRE!</b></p> <p><i>Ha igen, a három Ön által jelen- vagy jövőbeli munkavállalása szempontjából legjelentősebbnek ítéltet kérjük megadni!</i></p> <p>1/.....                  2/.....                  3/.....</p>	<p><input type="checkbox"/></p> <p>SZAKKÓD</p> <table border="1"> <tr><td> </td><td> </td><td> </td></tr> <tr><td> </td><td> </td><td> </td></tr> <tr><td> </td><td> </td><td> </td></tr> </table>									
<p><b>A 18. KÉRDÉST AZOKTÓL KELL MEGKÉRDEZNI, AKIK RENDELKEZNEK MUNKATAPASZTALATTAL, VAGYIS JELEN KÉRDŐIV 1. KÉRDÉSÉNÉL 1-ES VAGY 2-ES KÓDOT JELÖLTEK, EGYÉBKÉNT TOVÁBB A 19. KÉRDÉSRE!</b></p>											
18.	<p><b>Segítette-e Önt a a jelenlegi/utolsó munkavállalásában ...</b></p> <p>A/ idegen nyelv ismerete? (1) nem rendelkezik idegennyelv-tudással                  (2) egyáltalán nem segítette                  (3) kismértékben segítette                  (4) nagymértékben segítette                  (5) a munkavállalás feltétele volt</p> <p>B/ elvégzett szakmai képzés? (1) nem végzett előtte tanfolyamot                  (2) egyáltalán nem segítette                  (3) kismértékben segítette                  (4) nagymértékben segítette                  (5) a munkavállalás feltétele volt</p> <p>C/ számítógépes ismerete? (1) nem rendelkezik számítógépes ismeretekkel                  (2) egyáltalán nem segítette                  (3) kismértékben segítette                  (4) nagymértékben segítette                  (5) a munkavállalás feltétele volt</p>	<p>A/ <input type="checkbox"/></p> <p>B/ <input type="checkbox"/></p> <p>C/ <input type="checkbox"/></p>									
19.	<p><b>Tervez-e valamilyen oktatásban, képzésben való részvételt a következő két évben?</b> <b>VÁLASSZA KI A LEGINKÁBB JELLEMZŐT!</b></p> <p>igen,</p> <p>(1) tovább akar tanulni szakiskolában, szakmunkásképzőben                  (2) tovább akar tanulni érettségít adó középiskolában                  (3) tovább akar tanulni érettségire épülő szakközépiskolai szakképzésben                  (4) tovább akar tanulni felsőfokú képzésben                  (5) iskolarendszeren kívüli szakmai képzésben (tanfolyamon) kíván részt venni                  (6) egyéb képzésben kíván részt venni, éspedig:.....                  (7) kizárólag jelenlegi tanulmányait kívánja folytatni vagy befejezni                  (8) nem tervez tanulást → <b>TOVÁBB A 21. KÉRDÉSRE!</b></p>	<input type="checkbox"/>									
20.	<p><b>Milyen formában tervezi a tanulást?</b></p> <p>(1) főtevékenységként nappali képzésben                  (2) főtevékenységként nem nappali képzésben                  (3) munka mellett                  (4) nem tudja, még nincs konkrét elképzelése</p>	<input type="checkbox"/>									
21.	<p><b>Apja és anyja legmagasabb befejezett iskolai végzettsége?</b></p> <p>(1) legfeljebb 8 általános iskola                  (2) szakmunkásképző, szakiskola                  (3) érettségi                  (4) főiskola, egyetem                  (5) nem tudja</p>	<p>APA <input type="checkbox"/></p> <p>ANYA <input type="checkbox"/></p>									

**A 22-28. KÉRDÉSEKET AZOKTÓL KELL MEGKÉRDEZNI, AKIK AZ ELMÚLT 4 HÉT BEN RÉSZT VETTEK ISKOLARENDSZERŰ FELSŐOKTATÁSBAN (FELSŐFOKÚ ALAP-, MESTER-, VAGY OSZTATLAN KÉPZÉSBEN, VAGY DOKTORI KÉPZÉSBEN), ILLETVE FELSŐFOKÚ VÉGZETTSÉGGEL (FŐISKOLAI, EGYETEMI VAGY EZEKKEK EGYENÉRTÉKŰ OKLEVÉLLEL, VAGY DOKTORI FOKOZATOT IGAZOLÓ OKLEVÉLLEL) RENDELKEZNEK! EGYÉBKÉNT VÉGE A KIKÉRDEZÉSNEK!**

22.	<p><b>Mi volt a három legfontosabb szempont, amely a felsőoktatási intézmény, képzés kiválasztásánál szerepet játszott?</b>  <i>A három legfontosabbat kérjük rangsorolva megadni!</i></p> <p>(1) régóta kialakult érdeklődés  (2) szülei (rokonai) példája, ajánlása  (3) viszonylag könnyű bejutási lehetőség  (4) az intézmény viszonylagos közelsége  (5) jó kilátások az elhelyezkedésre  (6) egyéb, éspedig .....</p> <p style="text-align: right;">1 2 3  <input type="checkbox"/> <input type="checkbox"/> <input type="checkbox"/></p>
23.	<p><b>Elégedett-e a választásával a képzés szakmai színvonalát, illetve elhelyezkedési lehetőségeiket ismerve?</b></p> <p>(1) teljes mértékben elégedett  (2) inkább elégedett  (3) inkább nem elégedett  (4) egyáltalán nem elégedett</p> <p style="text-align: right;"><input type="checkbox"/></p> <div style="border: 1px solid black; padding: 5px; text-align: center;"> <p><b>A 24–29. KÉRDÉSEKET CSAK AZOKTÓL KELL MEGKÉRDEZNI, AKIK MÁR BEFEJEZTÉK FELSŐFOKÚ TANULMÁNYAikat, ÉS JELENLEG DOLGOZNAK (1. KÉRDÉSNÉL 1-ES KÓDOT JELÖLTEK). EGYÉBKÉNT VÉGE A KIKÉRDEZÉSNEK!</b></p> </div>
24.	<p><b>A tanulmányait követően mennyi időn belül helyezkedett el?</b></p> <p>(1) 0–1 hónap  (2) 2–3 hónap  (3) 4–6 hónap  (4) 7–12 hónap  (5) 12 hónapnál több  (6) már a végzést megelőzően is volt munkája → <span style="border: 1px solid black; padding: 2px;">TOVÁBB A 26. KÉRDÉSRE!</span></p> <p style="text-align: right;"><input type="checkbox"/></p>
25.	<p><b>Mivel töltötte a tanulmányai befejezése és az elhelyezkedése közötti időszakot?</b>  <i>A leghosszabb ideig tartó tevékenységet jelölje!</i></p> <p>(1) álláskereséssel  (2) vállalkozása beindítására tett lépéseket  (3) egyéb képzésben vett részt  (4) egyéb tevékenységgel, éspedig:.....</p> <p style="text-align: right;"><input type="checkbox"/></p>
26.	<p><b>Váltott-e munkát, munkahelyet a felsőfokú végzettség megszerzése óta?</b></p> <p>(1) igen, 1 hónapon belül  (2) igen, 2–6 hónap múlva  (3) igen, több mint 6 hónap múlva  (4) nem</p> <p style="text-align: right;"><input type="checkbox"/></p>
27.	<p><b>A jelenlegi munkája, munkaköre végzettségi szintjének és területének ...</b></p> <p>(1) teljesen megfelel  (2) inkább megfelel  (3) inkább nem felel meg  (4) egyáltalán nem felel meg</p> <p style="text-align: right;"><input type="checkbox"/></p>
28.	<p><b>Ha most kezdené felsőfokú tanulmányait, ma is ezt választaná?</b></p> <p>(1) igen  (2) nem, mert szakmai érdeklődése változott (kialakult)  (3) nem, mert elhelyezkedési esélyei kedvezőtlenek  (4) nem, egyéb okból, éspedig: .....</p> <p style="text-align: right;"><input type="checkbox"/></p>
29.	<p><b>Volt-e előzetesen ismerete a választott szakterület munkaerő-piaci jellemzőiről (az elhelyezkedési esélyekről, kereseti lehetőségekről)?</b></p> <p>(1) igen, viszonylag alapos  (2) kevés  (3) nem volt</p> <p style="text-align: right;"><input type="checkbox"/></p>
<p><b>A kérdőív kikérdezésének befejezési időpontja</b> <input type="text"/> óra <input type="text"/> perc</p>	

## Kitöltési útmutató

„A fiatalok munkaerő-piaci helyzetéről” című  
2010. IV. negyedévi munkaerő-felmérés kiegészítő kérdőívéhez

A KSH 2010 IV. negyedévében ismét felmérést készít a munkaerő-felméréshez kapcsolódóan a fiatalok munkaerő-piaci helyzetéről. A kérdőív a 15–29 éves korcsoportra vonatkozik. **A kérdéseket lehetőleg az érintett fiatal válaszolja meg, amennyiben nem érhető el, akkor a család más tagja is válaszolhat a kérdésekre.**

Az összeírói/válaszadói leterheltség vizsgálata érdekében kérjük, hogy a (kérdőív elején) a kikérdezés kezdési és a (kérdőív végén) a kikérdezés befejezési időpontját pontosan szíveskedjenek megadni!

A fejezvet azonosítóit (A–K) a gazdasági aktivitás kérdőívről kell pontosan átmásolni.

Azoknál a kérdéseknél, amelyek szöveges választ igényelnek, a választ olvashatóan be kell írni. **Ha a hely nem elég, a szövegbeíráshoz jól felismerhető jelöléssel a margót is igénybe lehet venni.** A kérdőíven vastag betűvel szerepelnek a kérdések, bekeretezve, dőlt nagybetűvel az ugrásra, illetve az adott kérdésre vonatkozó egyéb utasítások. A kérdést követően dőlt kisbetűvel a kérdezésre, kódolásra vonatkozó utasítások. Bekeretezve, félkövér nagybetűvel a kérdést megelőzően pedig a sokaság szűrésére vonatkozó utasítások.

A kérdések pontos értelmezéséhez elengedhetetlenül **fontos, hogy a kérdéseket követő megjegyzéseket is hangosan felolvassák az összeírók.**

### Kérdések:

- 1–4. Ezeknél a kérdéseknél az iskolai képzés keretében végzett **kötelező szakmai gyakorlatot kérjük figyelmen kívül hagyni**, mivel a felvétel szempontjából nem számít jövedelemszerző tevékenységnek még akkor sem, ha azért valamilyen díjazást kap az érintett. Minden egyéb munkát, beleértve az iskolai szünidőben végzett munkát is, amennyiben azért valamilyen díjazást kapott a megkérdezett, kérjük figyelembe venni.
- 3–4. Ezeket a kérdéseket a jelenlegi munkára vonatkozóan tesszük fel, ha a megkérdezett jelenleg dolgozik (ha az 1. kérdésnél (1) a kód), és az utolsó munkára vonatkozóan, ha jelenleg nem dolgozik, de volt már rendszeres jövedelmet biztosító munkája (ha az 1. kérdésnél (2) a kód). A lehetséges válaszok közül a leginkább jellemzőt kell kiválasztani. Ha több választ is megjelölne a megkérdezett, és ezek közül nem tud dönteni, (például a 3. kérdésnél internet útján magán-munkaközvetítőn keresztül találta jelenlegi/utolsó munkáját) akkor az alacsonyabb kódértékű választ kérjük jelölni.
4. Ennél a kérdésnél az 1-es kód jelölése iskolarendszerű vagy iskolarendszeren kívüli oktatás keretében megszerzett szakképesítés meglétét igényli.
6. **Ezt a kérdést azoknak kell megválaszolniuk, akik jelenleg dolgoznak**, (vagyis jelen kérdőív 1. kérdésénél 1-est kódoltak). A kérdés a **kikérdezéskori, nem pedig jövőbeni szándéokra irányul.**

7. **Ezt a kérdést azoknak kell megválaszolniuk, akik jelenleg nem dolgoznak**, (vagyis jelen kérdőív 1. kérdésénél 2-est vagy 3-ast kódoltak).
8. A B/ részben támogatás alatt értjük például a lakhatási támogatást, szolgálati lakást, letelepedési segílyt, támogatást stb.
10. Azt kérdezzük, hogy az elmúlt 12 hónapban részt vett-e a megkérdezett iskolarendszerű oktatás nappali képzésében. (1) kódot kap, ha igen, vagyis, általános iskola, középiskola, főiskola vagy egyetem nappali képzéseiben vesz részt, (vagyis a gazdasági aktivitás kérdőív 37/C kérdésénél 1-est kódolt). Amennyiben bármilyen más képzési formában, pl. levelező tagozaton, távoktatásban tanul, vagy semmilyen képzésben nem vesz részt, úgy (2) lesz a kód.
- 11–12. kérdéseknél **minden típusú munkavégzést figyelembe kell venni**, (például a tanulmányokhoz kötődő kötelező szakmai gyakorlatot is ugyanúgy, mint az eseti vagy szünidei munkát).
12. A kérdésben felsorolt ötféle munkalehetőség mindegyikére rá kell kérdezni, és mellette az igen vagy nem választ kódolni. **Ahol a válasz „igen”, ott kérjük a válaszolót, becsülje meg, hogy az (kikérdezéshez viszonyított) elmúlt 12 hónapban hány napot**, illetve **naponta** átlagosan **hány órát** dolgozott. Mindkettőt kérjük megbecsülni! Az A/, B/ és C/ munkavégzési formák esetében azt is kérjük megadni, hogy az ilyen jellegű munkájáért a megkérdezett kapott-e fizetést.
14. Az A/ kérdésre adott válaszokat (maximum hármat) a legmagasabb szinten ismert idegen nyelvvel kezdődően az A/-val jelölt sorban kódoljuk. Ha például szlovákul és ukránul is beszél a megkérdezett, az „egyéb európai” nyelv kódszámát kétszer is szerepeltethetjük a sorban a sorrendtől függően. Ugyanígy szerepelhet többször az „egyéb nem európai” nyelv kódértéke is. A B/ és a C/ kérdést, mindegyik A/ sorban felsorolt nyelvre vonatkozóan megkérdezzük, és azok sorrendjében kódoljuk a B/, ill. a C/ sorban. Nem vesszük figyelembe, hogy az adott nyelvvizsga milyen típusú, szóbeli vagy írásbeli (A vagy B vagy C típusú), **egy bizonyos nyelvből csak a legmagasabb szintű vizsgát kódoljuk!**
15. Itt az általános iskolai és a középiskolai nyelvvizsgálattal való elégedettséget kérdezzük arra az idegen nyelvre vonatkozóan, amelyet a leghosszabb ideig vagy a legnagyobb óraszámban tanult a megkérdezett.
16. Itt azt kérdezzük, hogy a megkérdezett részt vett-e iskolarendszeren kívüli szakmai képzésben (pl. a munkaügyi központ tanfolyamán vett részt, illetve más, nem iskolarendszerű oktatásban szervezett szakképesítést nyújtó tanfolyamot végzett).
17. Amennyiben a megkérdezett szerzett valamilyen szakképesítést iskolarendszeren kívüli képzésben, (legfeljebb) az általa legfontosabbnak tekintett hármat soroljuk fel a szakma vagy szakmai képzés egyértelmű megnevezésével. A fontossági sorrendet a jelen- és jövőbeli munkavállalása szempontjából állítjuk fel. Amennyiben csak olyan szakképesítést szerzett, amely nem kapcsolódik jelen vagy jövőbeli munkavállalásához, kérjük azt is megadni. A felsorolt képzéseket a 3 számjegyű szakkódok alapján kódoljuk, a legfontosabbal kezdve.
18. A kérdés mindhárom részét valamennyi munkatapasztalattal rendelkezőnek fel kell tenni, vagyis azoknak, akik jelen kérdőív 1. kérdésénél (1)-est vagy (2)-est kódoltak.

- Ezt a kérdést mindenkitől megkérdezzük. Amennyiben a megkérdezett tervezi, hogy részt vesz valamilyen képzésben a következő két évben, azt aszerint kódoljuk, hogy milyen iskolában vagy képzésben tervezi megvalósítani. A legjellemzőbb választ kérjük megadni!
20. Ha főtevékenységként, nappali rendszerben tervezi a továbbtanulást, az nem zárja ki, hogy mellette esetleg munkát is vállal, de elsődleges tevékenysége ekkor is a tanulás kell, hogy legyen.
21. Az APA kódmezőjébe a törvényes apa, örökbefogadó apa, az ANYA kódmezőjébe a törvényes édesanya, örökbefogadó anya befejezett legmagasabb iskolai végzettségét kódoljuk.
- 22–28. **Ezeket a kérdéseket csak azoknak a 18–29 éves fiataloknak tesszük fel, akik az elmúlt 4 hétben részt vettek iskolarendszerű nappali, esti, levelező tagozatos vagy távoktatás keretében felsőfokú oktatásban, vagy felsőfokú iskolai végzettséggel rendelkeznek. A kérdéseket azoknak nem kell feltenni, akik az elmúlt 4 hétben kizárólag felsőfokú szakképzésben vettek részt (gazdasági aktivitási kérdőív 37/A kérdésére 6-ost kódoltak), illetve azoknak sem, akik legfeljebb felsőfokú szakképesítéssel rendelkeznek (az adatlap 10/B kérdésére 07-est kódoltak), mivel az nem jelent felsőfokú iskolai végzettséget. A kérdéseket az utolsóként megszerzett felsőfokú végzettségre vonatkozóan tesszük fel, illetve, ha a megkérdezett még nem fejezte be a tanulmányait, és egyszerre több felsőfokú iskolarendszerű képzésben vesz részt, a nagyobb óraszámú képzésre vonatkozóan.**
- 24–29. **Ezeket a kérdéseket csak azoktól kell megkérdezni, akik már befejezték felsőfokú tanulmányaikat (az adatlap 10/B kérdésre 08, 09, 10-es kód valamelyikét jelölték), és jelenleg dolgoznak (jelen kérdőív 1. kérdésnél 1-es kódot jelöltek), egyébként vége a kikérdezésnek.**

**KÖSZÖNJÜK, HOGY FIGYELMESEN ELOLVASTA KITÖLTÉSI  
UTASÍTÁSUNKAT!  
JÓ MUNKÁT KÍVÁNUNK!**

**A 15–29 éves fiatalokra vonatkozó legfőbb létszámadatok  
2010. IV. negyedévi kiegészítő felvétel**

Megnevezés	15–29 éves fiatalok súlyozott mintája	N
	fő	
<b>15–29 fiatalok összesen</b>	<b>1 775 718</b>	<b>12 588</b>
<i>Nemek szerint</i>		
férfi	894 107	6 540
nő	881 611	6 048
<i>Korcsoportok szerint</i>		
15-19 éves	558 676	4 398
20-24 éves	589 293	4 482
25-29 éves	627 749	3 708
<i>A lakóhely településtípusa szerint</i>		
városban él	632 331	6 007
községben él	867 349	5 741
Budapesten él	276 038	840
<i>Gazdasági aktivitás szerint</i>		
foglalkoztatott (ILO)	640 151	4 140
munkanélküli (ILO)	138 359	1 004
inaktív (ILO)	997 208	7 444
<i>Legmagasabb iskolai végzettség szerint</i>		
legfeljebb alapfokú végzettségű	650 761	5 111
középfokú végzettségű érettségi nélkül	227 875	1 690
középfokú végzettségű érettségivel	683 647	4 574
felsőfokú végzettségű	213 435	1 213

**A 15–29 éves fiatalokra vonatkozó legfőbb létszám adatok**  
**2010. IV. negyedévi kiegészítő felvétel**  
**(folytatás)**

Megnevezés	15–29 éves fiatalok súlyozott mintája	N
	fő	
Munkatapasztalattal rendelkezik	891 087	5 844
ebből: jelenleg nem dolgozik	245 280	1 674
Soha nem dolgozott	884 630	6 744
Keresett már munkát életében	894 297	6 013
ebből: legalább 1 évig	178 299	1 318
Még soha nem keresett munkát	881 421	6 575
Ingázna más településre	1 180 612	8 994
Elköltözne az ország más településére	803 071	5 982
Vállalna külföldön munkát	750 810	5 082
Részt vett nappali tagozatos képzésben az elmúlt 12 hónapban	906 611	6 735
ebből: dolgozott tanév közben	130 485	893
ebből: dolgozott tanítási szünet ideje alatt	141 293	954
Rendelkezik idegennyelv-tudással	1 271 993	8 801
ebből: van nyelvvizsgálója	536 009	3 310
a legmagasabb: alapfokú	114 691	763
a legmagasabb: középfokú	334 353	2 084
a legmagasabb: felsőfokú	86 965	463
ebből: 1 nyelvvizsgálója van	394 476	2 503
2 nyelvvizsgálója van	133 488	769
3 vagy több nyelvvizsgálója van	8 045	38
Részt vett iskolarendszeren kívüli szakmai ké	187 069	1 275
Tervez tanulást	969 508	7 072
ebből: munka mellett	141 374	876