



# Statisztikai tájékoztató

## Fejér megye, 2011/2

### Tartalom

|                                     |    |
|-------------------------------------|----|
| Bevezető .....                      | 2  |
| Mezőgazdaság .....                  | 2  |
| Ipar .....                          | 3  |
| Beruházás .....                     | 5  |
| Építőipar .....                     | 6  |
| Lakásépítés .....                   | 7  |
| Turizmus .....                      | 8  |
| Gazdasági szervezetek .....         | 9  |
| Foglalkoztatottság, keresetek ..... | 10 |
| Népmozgalom .....                   | 13 |
| Közúti közlekedési balesetek .....  | 13 |
| Táblázatok .....                    | 14 |

További információk, adatok (linkek)

Elérhetőségek

## Bevezető

A megyei székhelyű ipar termelési volumene 2011. I. félévben az egy évvel korábbihoz képest 11%-kal emelkedett. Az export 15%-kal, a belföldi értékesítés 1,3%-kal bővült. Az építőipar termelése 9,7%-kal csökkent. A kereskedelmi szálláshelyeken 62 ezer vendéget fogadtak, 9,4%-kal többet, mint 2010 azonos időszakában, a vendégéjszakák száma pedig 17%-kal nőtt. A regisztrált gazdasági szervezetek száma 2011. június 30-án 60 ezer volt, 1,6%-kal több mint egy évvel korábban. A Fejér megyei munkahelyeken 110 ezer fő állt alkalmazásban, 1,1%-kal több mint előző év első hat hónapjában. A havi bruttó átlagkereset 197 ezer forintot tett ki, az egy évvel korábbinál 3,1%-kal többet. A nettó átlagkereset 131 ezer forint volt, 3%-kal több mint 2010 első félévében. A fogyasztói árak 4,1%-os emelkedése mellett a keresetek reálértéke 1,1%-kal csökkent.

## Mezőgazdaság

2011. május 31-én Fejér megye földterületének (455 ezer hektár) 76%-a termő-, 24%-a művelés alól kivett terület. A termőterület kicsivel több mint nyolctizede (285 ezer hektár) szűkebb értelemben vett mezőgazdasági terület, 16%-át erdő borítja, a maradék 2,3%-ot nádas-ként, valamint halastóként hasznosítják.

1. ábra

**A termőterület megoszlása művelési áganként, 2011. május 31.**

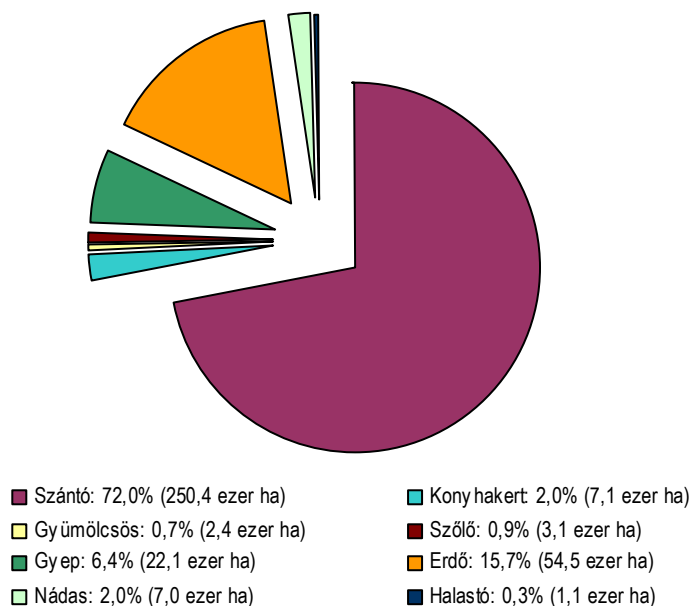

2011. május végén a megye területének 55%-át mintegy 250 ezer hektárt szántóterületként műveltek. A szántóterületből 7,4 ezer hektár volt vetetlen vagy kipusztult terület, illetve ugar. A hasznosított szántóterület héttizedén (174 ezer hektáron) gabonaféléket termeltek, ami 2,5%-kal kisebb az előző évi vetésterületnél. A fő gabonafélék közül egyedül a kukorica vetésterülete haladta meg (1,6%-kal) az előző évit. A búzával, rozssal, árpával, zabbal és triticaléval bevetett területek kis mértékben ugyan, de visszaestek. Az ipari növények vetésterülete 3,7%-kal 52 ezer hektárra, a takarmánynövényeké 6%-kal 11 ezer hektárra nőtt.

**Fontosabb növénycsoportok vetésterülete, 2011. május 31.**

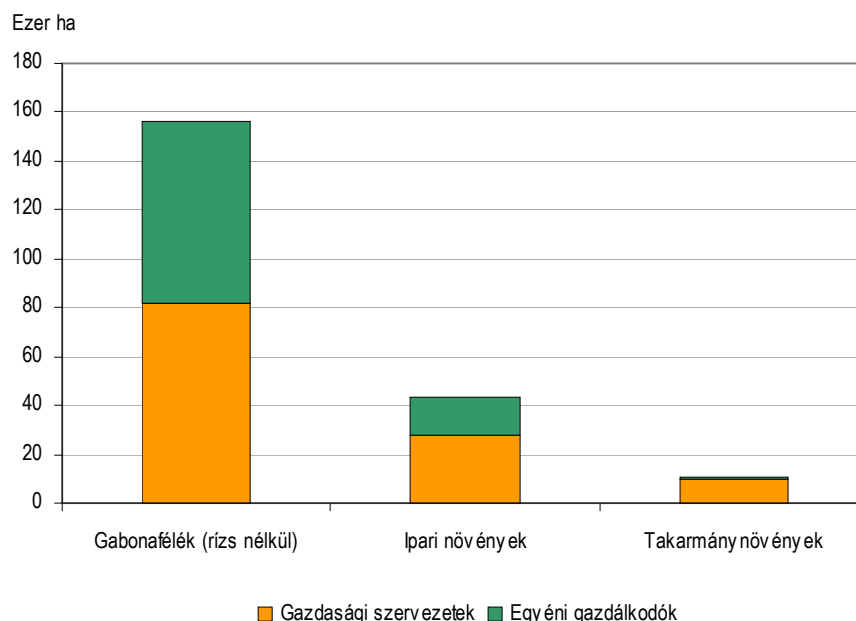

Fejér megye állatállománya a 2011. június 1-jei állapot szerint – a sertésállomány kivételével – csökkent az előző év azonos időpontjához képest.

1. tábla

**Az állatállomány június 1-jén**

| Megnevezés            | 2010    |       | 2011                |  |
|-----------------------|---------|-------|---------------------|--|
|                       | ezer db |       | az előző évi %-ában |  |
| Szarvasmarha összesen | 42      | 38    | 90,5                |  |
| Sertés összesen       | 89      | 100   | 112,4               |  |
| Juh összesen          | 41      | 38    | 92,7                |  |
| Tyúk összesen         | 1 400   | 1 272 | 90,9                |  |

**Ipar**

A Fejér megyében telephellyel rendelkező négy főnél többet foglalkoztató vállalkozások 2011. január és június között 982 milliárd forint értékben állítottak elő ipari termékeket, ami összehasonlító áron 10%-kal több, mint az előző évben. Ez a közép-dunántúli régió össztermelésének mintegy négytizede, az országosénak 9%-a. A kibocsátás nagysága alapján a megyék rangsorában országosan – Komárom-Esztergom, Győr-Moson-Sopron és Pest megye után – a negyedik helyet foglalja el. Az egy lakosra jutó ipari termelés értéke 2306 ezer forint, közel azonos a régió átlagával, és több, mint kétszerese az országosnak.

A Fejér megyében bejegyzett legalább 50 főt foglalkoztató ipari vállalkozások 928 milliárd forint termelési értéket állítottak elő, ami 11%-kal meghaladta 2010 első félévének teljesítményét.

### Az ipari termelés és értékesítés volumenindexe\*

(előző év azonos időszaka = 100,0)

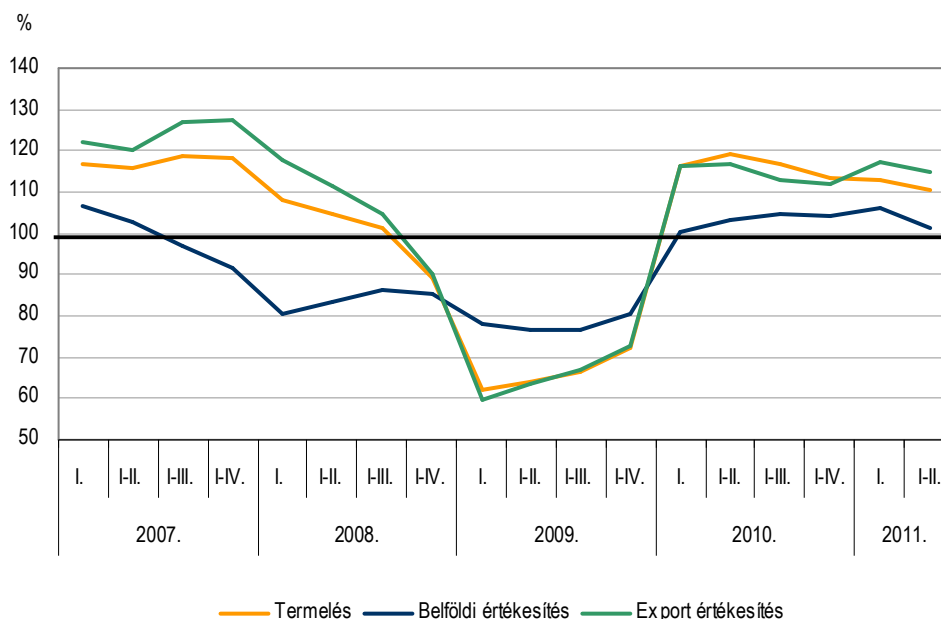

\*A 49 főnél többet foglalkoztató szervezetek székhely szerinti adatai

A megye ipari termelését csaknem teljes egészében a feldolgozóipar adta, volumene 12%-kal nőtt 2010 első félévéhez képest. A feldolgozóipari termelés majdnem felét kitevő gépipar 7,8%-kal bővült, ezen belül a legnagyobb hányadot képviselő számítógép, elektronikai, optikai termékek gyártása ágazat 13%-kal nőtt, a gép, gépi berendezés gyártása pedig meghatszorozódott. A feldolgozóipari teljesítmény háromtizedét adó fémalapanyag és fémfeldolgozási termékek gyártása 9,2%-kal nőtt. Ezen kívül néhány kisebb súlyt képviselő ágazatban, nevezetesen a gumi-, műanyag és nemfém ásványi termékek gyártásában, valamint a fafeldolgozásban is jelentős mértékben emelkedett a termelés volumene, előbbi esetében harmadával, utóbbinál kétszeresére. Az ipar több fontosabb területén a termelés visszaesése figyelhető meg. Az élelmiszeriparban 5,8%-kal, az egyéb feldolgozóiparban és az energiaiparban egyötödével csökkent a kibocsátás.

A termelés és vele együtt az értékesítés növekedése a belföldi (1,3%), de leginkább az export (15%) piacok növekvő kereslete mellett valósult meg. A feldolgozóipari termékek nyolctizedét exportra termelték, ezen belül a gépipar termékeinek 91%-át értékesítették külföldön. A feldolgozóipar két legjelentősebb ágazatcsoportja növelte kivitelét; a gépipar exportja 8,3%-kal, a fémalapanyag, fémfeldolgozási termékeké 16%-kal bővült az egy évvel ezelőtti szinthez képest.

Fejér megyére jellemző a tőkekoncentráció; a megye össztermelésének és az export teljesítménynek kilenc-tizedét a 250 fő feletti nagyvállalatok adták 2011 első félévében.

**A két legjelentősebb feldolgozóipari ág termelésének és export értékesítésének megoszlása létszám-kategória szerint\***

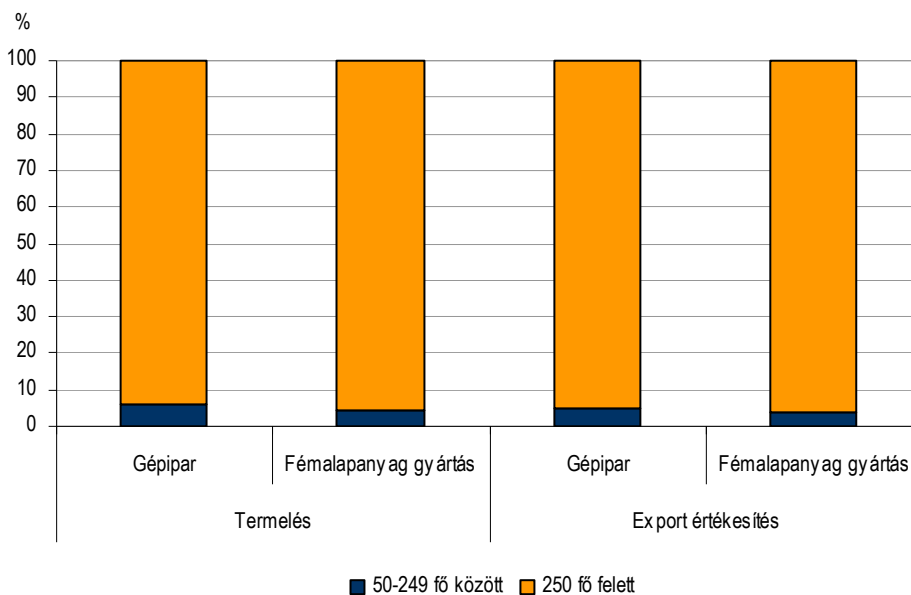

\* Székhely szerinti adatok.

A 49 főnél többet foglalkoztató megyei székhelyű ipari vállalatok átlagos létszáma (mintegy 34 ezer fő) 4,3%-kal bővült 2010 azonos időszakához képest. A gépipar, egyéb feldolgozóipari gép, berendezés üzembe helyezése, javítása valamint az energiaipar kivételével az ipar valamennyi ágazatában nőtt a foglalkoztatottak létszáma.

Az ipari termelékenység – az egy munkavállalóra vetített kibocsátás – 6,1%-kal nőtt a megyében a termelés és az alkalmazásban állók számának együttes növekedése mellett.

**Beruházás**

2011. június végéig 2686 Fejér megyei székhelyű gazdasági szervezet összesen 57,1 milliárd forintot költött beruházásokra, folyó áron ötödével többet, mint az előző év első hat hónapjában. Egy lakosra 134 ezer forint beruházási teljesítményérték jutott, ami nagyságában a régiós átlagnál (108 ezer forint) közel negyedével több.

Az új beruházások kétharmada a feldolgozóiparban valósult meg, ahol az előző évhez képest harmadával többet költöttek fejlesztésekre. További nyolc nemzetgazdasági ágban alakultak kedvezőbben a befektetési források. Az adminisztratív szolgáltatások ágazat beruházásaira fordított összeg majdnem megnégyszereződött, a művészet és szabadidő területén több mint háromszorosára, illetve az ingatlanügyleteknél 2,7-szeresére emelkedett. Ugyanakkor jelentősen csökkent a beruházási ráfordítások nagysága a közigazgatásban (56%-kal), de a vendéglátás, a kereskedelem, az információ és kommunikáció investíciói is csupán a tavalyi értékeknek a héttizedét tették ki.

Anyagi-műszaki összetételt vizsgálva január és június között a beruházások negyede kötődött épületek és egyéb építmények létesítéséhez, korszerűsítéséhez, háromnegyedét pedig új gépek, berendezések és járművek beszerzésére fordították. Előbbiekre folyó áron 15%-kal, a belföldi gépek, berendezések beruházásaira 16%-kal, az import gépek, berendezések beruházásaira 26%-kal többet költöttek az egy évvel korábbihoz képest. A gazdasági szervezetek által vásárolt új gépek, berendezések harmada magyar gyártmányú volt.

## A beruházások teljesítményértékének megoszlása főbb gazdasági ágak szerint, %

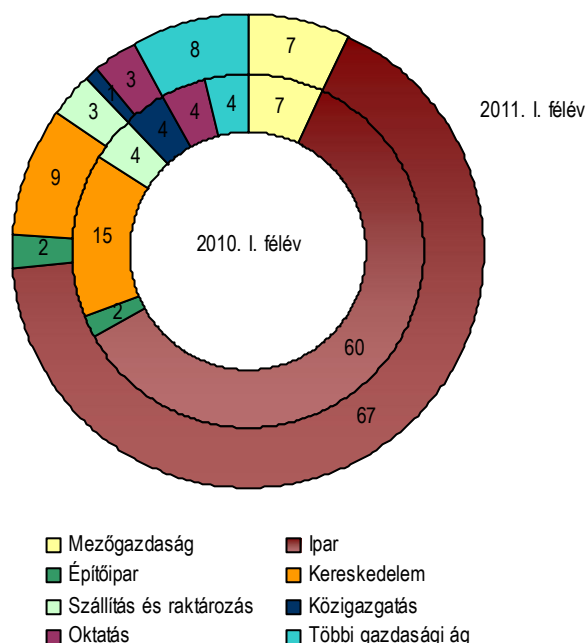

## Építőipar

A megyei székhelyű 4 főnél többet foglalkoztató építőipari szervezetek termelési értéke 2011. I. félévben 13 milliárd Ft volt. Az építőipar hosszabb ideje tartó visszaesése folytatódott, teljesítménye összehasonlító áron közel tíz százalékkal maradt el az előző év azonos időszakától. Ezen belül az épületek esetében ennél nagyobb mértékben, 16%-kal csökkent, az egyéb építményeknél pedig kismértékű, (egy százalék alatti) növekedés mutatkozott.

2. tábla

## Az építőipari termelés, 2011. I. félév

| Alágazatok             | Építményfőcsoportok |                  |               |             | 2010.I. félév =<br>100,0 <sup>a)</sup> | megoszlás, % |
|------------------------|---------------------|------------------|---------------|-------------|--|--------------|
|                        | Épületek            | Egyéb építmények | Összesen      |             |  |              |
|                        | millió Ft           |                  |               |             |  |              |
| Épületek építése       | 2 724               | 622              | 3 346         | 67,9        | 25,5                                   |              |
| Egyéb építmény építése | 221                 | 2 519            | 2 740         | 87,9        | 20,9                                   |              |
| Speciális szaképítés   | 4 417               | 2 630            | 7 047         | 108,5       | 53,6                                   |              |
| <b>Összesen</b>        | <b>7 362</b>        | <b>5 771</b>     | <b>13 133</b> | <b>90,3</b> | <b>100,0</b>                           |              |

<sup>a)</sup> Összehasonlító áron.

Az építőipari ágazatoknál a legnagyobb mértékű, 32%-os teljesítménycsökkenés az épületek építésénél következett be. Az egyéb építmények építése ágazat termelési értékének háromnegyedét út, autópálya építése és közműépítés tette ki. Az útépités az előző évi háromnegyedére csökkentek, a közművek építése pedig közel azonos volt az egy évvel korábbival. Az építőipari teljesítmény több mint felét kitevő speciális szaképítés ágazatban 8,5 %-kal nőtt a

termelés. Ezen belül az épületgépészeti szerelés alágazat teljesítménye 30%-kal növekedett, a nagyobb volumenű villany- és a víz-, gáz-, fűtés-, légkondicionáló szerelési munkáknak köszönhetően.

A vizsgált időszakban az építőipari munkákra kötött új szerződések volumene közel 30%-kal alacsonyabb volt az előző évinél, ezen belül az épületek építésére kötöttek 46%-kal esett vissza. Az építőipari vállalkozások június végi szerződésállománya alig valamivel több, mint fele az előző évinek.

## Lakásépítés

Fejér megyében 2011. első félévben – az országoshoz hasonlóan – továbbra is kevesebb lakást építettek és kevesebb új lakásépítési engedélyt adtak ki. Június végéig 176 lakás épült, ami alig több mint fele az egy évvel ezelőttinek. A hat hónap során 20%-kal kevesebb, 166 építési engedélyt adtak ki.

6. ábra

**Épített lakások és kiadott új építési engedélyek**

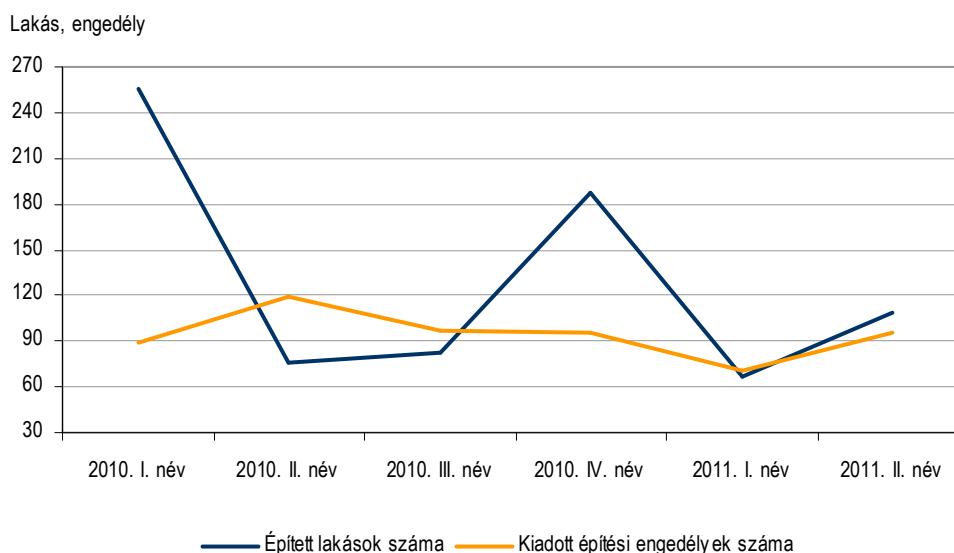

Az új lakások közel hattizedét a községekben építették, a legtöbbet (13) Úrhidán. A városokban félév alatt 77 lakás készült el, háromtizedük a két megyei jogú városban, a legtöbb (17) Bicskén. Az új lakások 86%-át magánszemélyek építették, míg az építőipari vállalkozások csupán 24-et. A félév során 144 lakás saját használatra, 32 lakás eladásra épült. A megyében használatba vett új lakások mindegyikét közüzemi vízhálózatba kötötték, továbbá kilencet a közcsatorna-hálózatba kapcsolt és vezetékes gázzal ellátott.

A 2011 első félévében épített lakások átlagos alapterülete 124 m<sup>2</sup> volt, 59%-uk négy vagy többszobás. A megyében húsz lakás lebontásra került sor: 16 avulás, 2 lakásépítés és 2 egyéb ok miatt szűnt meg. Így fél év alatt a lakásépítések és megszűnések következtében Fejér megye lakásállománya összesen 156 lakással bővült.

## Turizmus

Fejér megyét 2011 I. félévben 62 ezer vendég kereste fel, és 138 ezer éjszakát töltöttek el a kereskedelmi szálláshelyeken. A megye idegenforgalma az előző év azonos időszakához képest kedvezőbben alakult, 9,4%-kal több vendég látogatott ide, és 17%-kal több éjszakát vettek igénybe a szálláshelyeken. A növekedés a külföldi vendégek számának 4,1, a belföldiek 11%-os emelkedéséből adódott. A külföldiek 16, a belföldi turisták 18%-kal több éjszakát töltöttek el a megyében, mint egy évvel korábban.

7. ábra

### A kereskedelmi szálláshelyek vendégforgalma

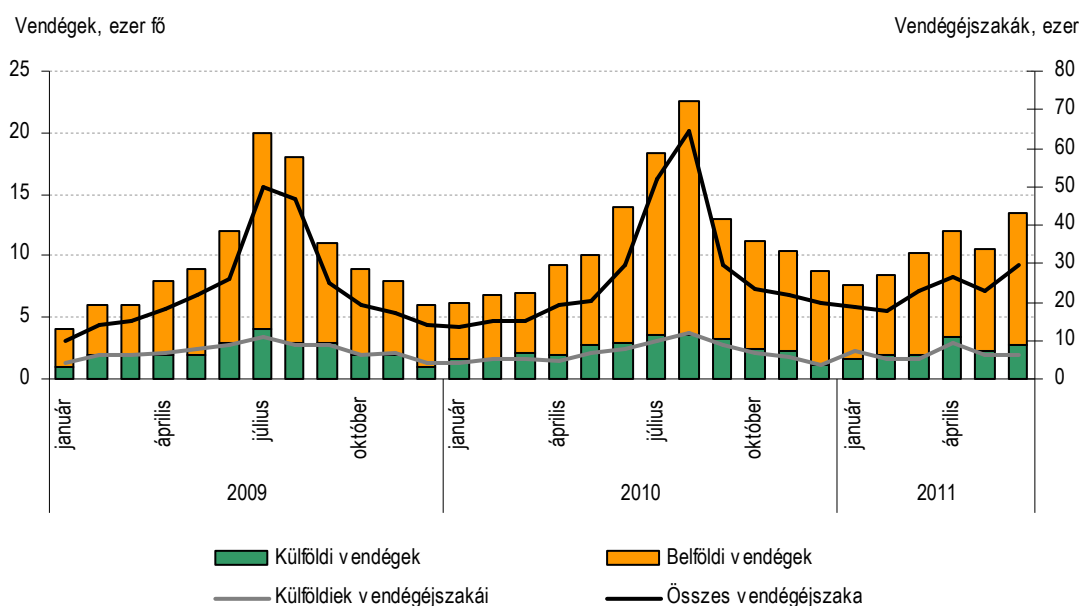

A 14 ezer külföldi vendég négyötöde az Európai Unió országaiból érkezett, legtöbbször Németországból, Ausztriából az Egyesült Királyságból, és Romániából. A 2010. I. félévben regisztrálthoz képest az osztrák és román látogatók száma közel hattizedére esett vissza, a német vendéglétszám 5,9%-kal csökkent, viszont az Egyesült Királyságból és Lengyelországból egyharmadával többen érkeztek. Háromszor többen jöttek Ukrajnából, kétszer annyian Spanyolországból, és négytizedével nőtt a szlovákiai látogatók száma. A külföldi vendégek az előző évinél több időt töltöttek el a szálláshelyeken, így átlagosan 2,9 éjszakára növekedett a tartózkodási idő.

A teljes vendégkör közel nyolctized részét kitevő 49 ezer belföldi vendég, 98 ezer vendégéjszakát töltött a megye szálláshelyein. A hazai vendégek átlagosan 2 éjszakára foglaltak szállást. A belföldiek – a megye 51 üdülési csekket elfogadó szálláshelyén – szállásdíjuk közel egyötödét üdülési csekkkel egyenlítették ki, ami az előző évihez képest 21%-kal kevesebb. A beváltott csekkök összértéke a tavalyihoz hasonlóan 129 millió Ft volt.



3. tábla

**Szállodák vendégforgalma, 2011. I. félév**

| Szálloda          | Vendég                           |          | Vendégéjszaka |          |
|-------------------|----------------------------------|----------|---------------|----------|
|                   | külföldi                         | belföldi | külföldi      | belföldi |
| <b>Összesen</b>   | 11 890                           | 36 327   | 33 571        | 68 839   |
| Ebből:            |                                  |          |               |          |
| Egycsillagos      | 6                                | 53       | 12            | 121      |
| Kétcsillagos      | 10                               | 349      | 10            | 501      |
| Háromcsillagos    | 4 247                            | 10 938   | 14 010        | 22 640   |
| Négycsillagos     | 6 933                            | 23 219   | 17 326        | 42 603   |
| Wellness-szálloda | 2 808                            | 22 652   | 6 761         | 41 621   |
|                   | <b>Előző év I. félév = 100,0</b> |          |               |          |
| <b>Összesen</b>   | 126,0                            | 125,5    | 142,6         | 127,2    |
| Ebből:            |                                  |          |               |          |
| Egycsillagos      | 5,1                              | 9,4      | 3,4           | 11,7     |
| Kétcsillagos      | 2,6                              | 27,2     | 0,8           | 21,0     |
| Háromcsillagos    | 113,4                            | 116,2    | 161,9         | 122,1    |
| Négycsillagos     | 133,6                            | 131,5    | 129,7         | 132,8    |
| Wellness-szálloda | 162,5                            | 151,7    | 132,1         | 146,9    |

A megyébe látogató vendégek 77%-a szállodákban szállt meg. A külföldről érkező vendégéjszakáik 84%-át töltötték a szállodákban, döntően a három-, illetve négycsillagos kategóriájú szálláshelyeken. A hazai vendégek háromnegyede ugyancsak a szállodákat vette igénybe. A wellness-szolgáltatásokat nyújtó hotelekben a vendégek és a vendégéjszakák száma másfélszeresére nőtt.

A szálláshelyek az év első félévében átlagosan 27%-os szobakihasználtsággal működtek, legkedvezőbb kihasználtságot a négycsillagos szállodák (44%) érték el. A kereskedelmi szálláshelyek összes bruttó bevétele ebben az időszakban kétmilliárd Ft-ot tett ki, ebből egymilliárd Ft (az előző év azonos időszakánál 20%-kal több) volt a szállásdíj-bevételük.

**Gazdasági szervezetek**

Fejér megyében 2011. június 30-án 60 ezer gazdasági szervezetet regisztráltak, az egy évvel korábbinál 1,6%-kal többet. A gazdasági szervezetek 93%-a vállalkozás volt, melyeket 34-66%-os arányban társas, illetve egyéni formában jegyezték be. A felszámolási eljárások a megyében, a vizsgált időszakban 32%-kal több, 1937 gazdasági szervezetet érintettek.

A társas vállalkozások hattizede korlátolt felelősségű társaság, több mint egyharmada betéti társaság. A regisztrált egyéni vállalkozások 44%-a rendelkezett vállalkozói igazolvánnyal, 56%-a csak adószámmal.

4. tábla

**Egyéni vállalkozások, 2011. június 30.**

| Megnevezés                                  | Vállalkozások száma | 2010. június 30. = 100,0 | Megoszlás, % |
|---|---------------------|--------------------------|--------------|
| Főfoglalkozású                              | 12 937              | 100,5                    | 35,0         |
| Mellékfoglalkozású                          | 16 733              | 102,7                    | 45,3         |
| Nyugdíjas                                   | 7 284               | 97,8                     | 19,7         |
| <b>Összesen</b>                             | 36 954              | 101,0,                   | 100,0        |
| Ebből: vállalkozói igazolvánnyal rendelkező | 16 424              | 100,9                    | 44,4         |

Főtevékenysége szerint a legtöbb, 11 ezer szervezetet a mezőgazdaságban regisztrálták, melyeknek 95%-a egyéni vállalkozás. Közülük mindössze 799 rendelkezik vállalkozói igazolvánnyal, a többi adószámmal rendelkező őstermelő. Jelentős arányt képviselnek az ingatlanügyletek (16%) és a kereskedelem (11%) területén lévő szervezetek is.

8. ábra

### A regisztrált gazdasági szervezetek száma nemzetgazdasági áganként, 2011. június 30.

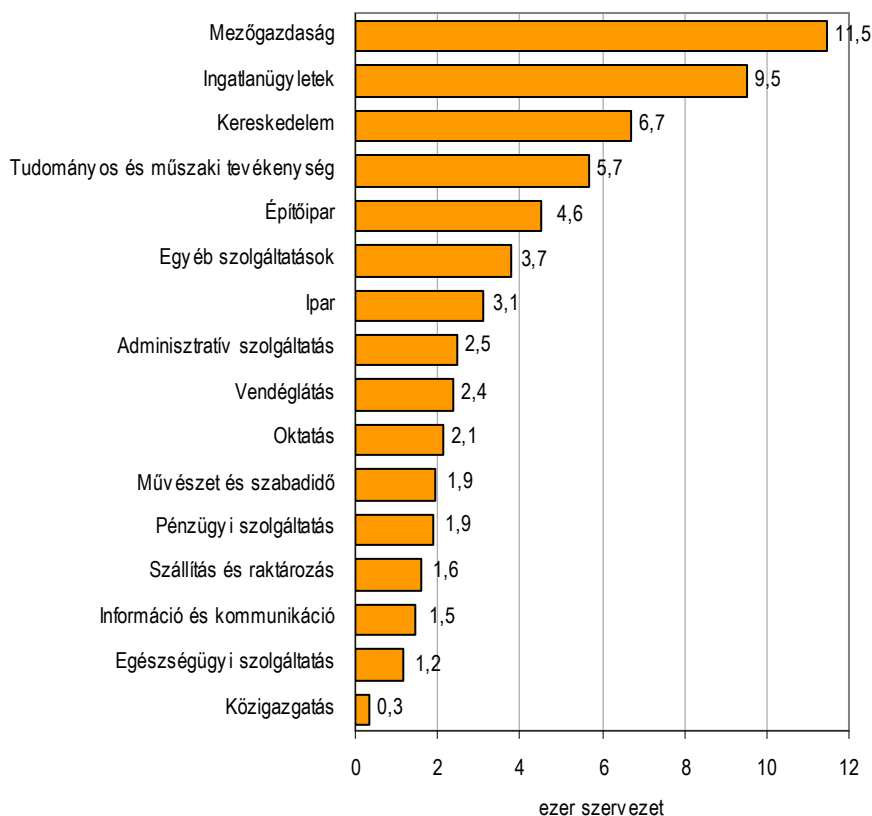

### Foglalkoztatottság, keresetek

2011 első félévében a Fejér megyei székhelyű legalább 5 fős vállalkozásoknál, a költségvetési intézményeknél és a megfigyelt nonprofit szervezeteknél a foglalkoztatottak létszáma összesen 110 ezer fő volt, 1,1%-kal több, mint az előző év azonos időszakában. A versenyszférában 1,9%-kal bővült, a költségvetési szerveknél 2,1%-kal csökkent a létszám. A fizikai és szellemi foglalkozásúak megoszlása a verseny-, illetve a költségvetési szférában eltérő. A versenyszférában dolgozók közel háromnegyede fizikai foglalkozású, számuk 8,2%-kal nőtt egy év alatt, miközben a szellemi foglalkozásúaké mintegy 12%-kal csökkent. A költségvetési szerveknél alkalmazásban állók héttizede szellemi foglalkozású, létszámuk 0,8%-kal, míg a fizikai foglalkozásúaké 4,9%-kal mérséklődött.

**Az alkalmazásban állók megoszlása gazdasági áganként, %**

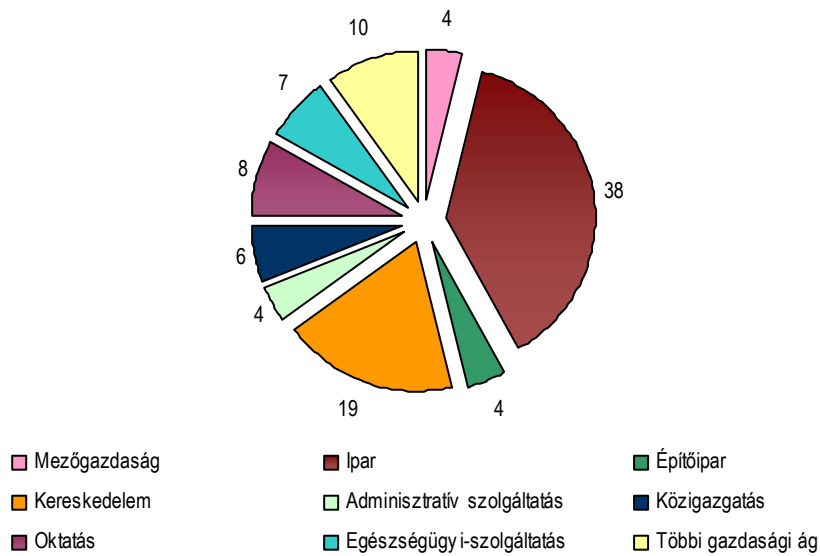

Fejér megyében a teljes munkaidőben alkalmazásban állók átlagosan bruttó 197 ezer forintot kerestek, ez 3,1%-kal haladja meg az egy évvel korábbit. A verseny-, és a költségvetési szférában dolgozók bruttó keresetei ellentétes irányba változtak: míg az előbbi csoportban 5,2%-kal nőttek, addig az utóbbiaknál – a 2010. évi eseti kereset-kiegészítés januári és márciusi kifizetései miatt – 4,3%-kal csökkentek. A legnagyobb mértékű növekedés (18%) a versenyszférában dolgozó szellemi foglalkozásúak keresetében következett be, miközben a fizikai foglalkozásúaké csupán 0,7%-kal nőtt egy év alatt. A költségvetési szerveknél dolgozó szellemiek keresete 7,1%-kal csökkent, a fizikaiaké 2,4%-kal nőtt. A megyében a nettó átlagkereset – családi adókedvezmény figyelembevételével – 131 ezer forintot tett ki, 3%-kal többet, mint 2010. január-június időszakban. A fogyasztói árak 4,1%-os növekedése mellett a reálkereset 1,1%-kal csökkent.

**A teljes munkaidőben foglalkoztatottak havi átlagkeresete, 2011. I. félév**

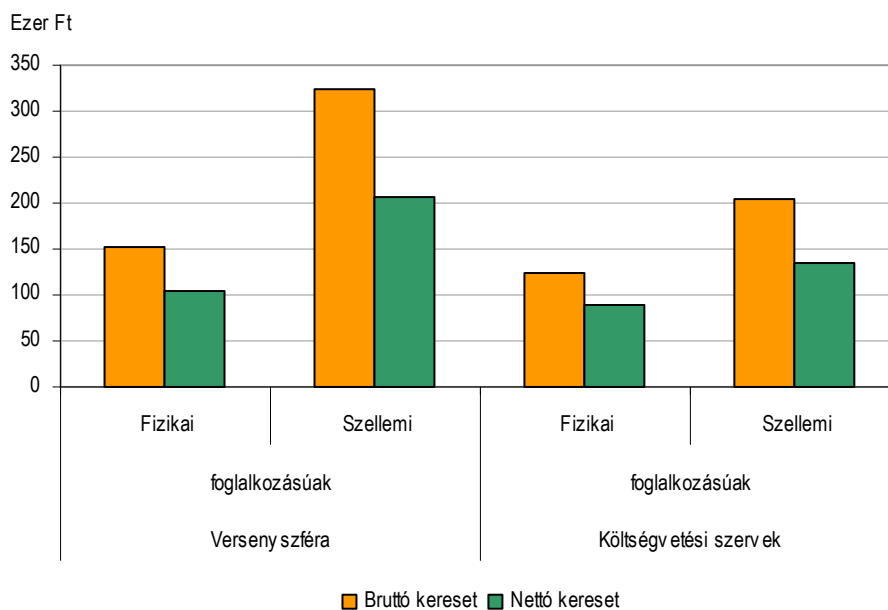

A Nemzeti Foglalkoztatási Szolgálattól kapott adatok alapján Fejér megyében a nyilvántartott álláskeresők száma 22 ezer fő, 4%-kal kevesebb, mint előző év júniusában. Az álláskeresők kicsivel több mint fele nő, számuk 1,9%-kal csökkent. A 25 éven aluli álláskeresők száma is mérséklődött (3,5%-kal) 3053 főre, viszont a pályakezdő álláskeresőké (7,3%-kal) 1733 főre emelkedett. 2011 júniusában 1,4-szer több, 1101 betöltetlen álláshely szerepelt a nyilvántartásban, és egy betölthető álláshelyre 20 álláskereső jutott. Álláskeresési járadékot 4,6 ezer fő, álláskeresési segélyt kétezer fő számára folyósítottak, ami előbbi esetében 24, utóbbinál 16%-os csökkenést jelent.

11. ábra

Nyilvántartott álláskeresők számának alakulása

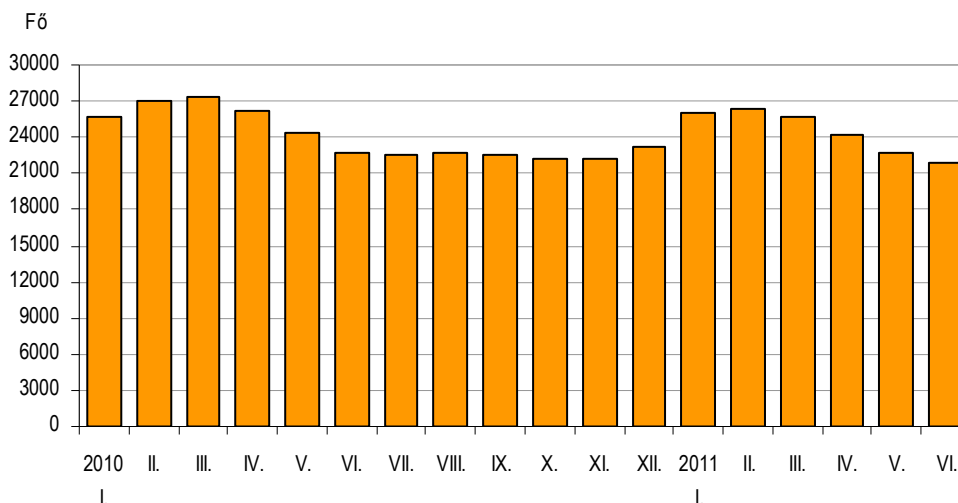

A KSH lakossági munkaerő-felmérése alapján április-júniusban Fejér megye 15-74 éves népességének átlagosan 58%-a, mintegy 190 ezer gazdaságilag aktív személy volt jelen a munkaerőpiacon. Ezzel a megyék országos rangsorában a második helyet foglalta el, csupán Komárom-Esztergom megyében volt magasabb az aktivitási arány. A foglalkoztatottak átlagos száma a megyében 171 ezer fő volt, 10 ezer fővel több, mint az előző év azonos időszakában. A foglalkoztatási arány 3,3 százalékponttal 52,5%-ra nőtt, a munkanélküliségi ráta 0,3 százalékponttal 9,7%-ra mérséklődött 2010-hez képest, miközben országosan 49,6%-os foglalkoztatási-, és 10,8%-os munkanélküliségi rátát mértek.

12. ábra

A munkanélküliségi ráta alakulása

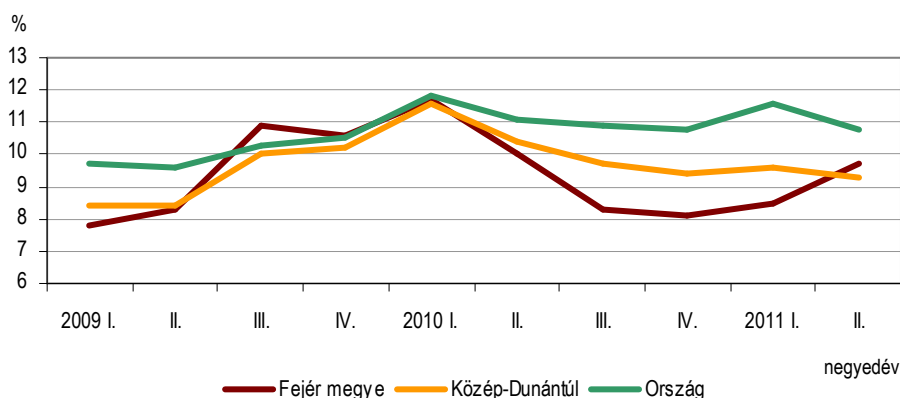

## Népmozgalom

Fejér megyében az előzetes adatok szerint 2011 első félévében 1702 gyermek jött világra és 2765 ember halt meg. A születések száma az országosnál (8%) nagyobb mértékben (11%-kal) esett vissza. A halálozások száma 2010. év I. félévéhez viszonyítva kissé emelkedett, 35 fővel többen haltak meg az év első felében. A születések és a halálozások egyenlegéből adódó természetes fogyás következtében a megye népessége 1063 fővel lett kevesebb.

5. tábla

### Fontosabb népmozgalmi események

| Megnevezés             | 2010     |       | 2011                |  |
|------------------------|----------|-------|---------------------|--|
|                        | I. félév |       |                     |  |
|                        | fő       |       | az előző évi %-ában |  |
| Élveszületés           | 1 905    | 1 702 | 89,3                |  |
| Halálozás              | 2 730    | 2 765 | 101,3               |  |
| Természetes fogyás (-) | 825      | 1 063 | 128,8               |  |
| Házasságkötés          | 629      | 611   | 97,1                |  |
| Csecsemőhalálozás      | 5        | 14    | 280,0               |  |

A megyében a vizsgált időszakban 611 házasságot kötöttek, mely 2,9%-kal kevesebb, mint egy évvel korábban, számuk az országosnál nagyobb mértékben csökkent.

## Balesetek

2011 I. félévében Fejér megye közútjain 309 személysérüléssel közlekedési baleset történt, 9,1%-kal kevesebb, mint egy évvel korábban. Ugyanannyi halálos baleset történt a megyében, mint az előző év I. félévében, a súlyos sérüléssel járó 14%-kal emelkedett, a könnyű sérüléssel végződőké 19%-kal csökkent. A megye területén bejegyzett tízezer gépjárműre jutó balesetek száma 20, mely az országos átlagnál (19) valamivel kedvezőtlenebb. Ittas személyek 31 közlekedési balesetet okoztak, melyből 2 végződött halállal, 8 súlyos, 21 könnyű sérüléssel.

Az I. félév során bekövetkezett balesetek közel kétharmadát személygépkocsik, 8%-át tehergépkocsik, 7%-át kerékpárosok okozták. A balesetek 95%-át a járművezetők, 3%-át a gyalogosok hibája idézte elő. A járművezetők 129 esetben a sebesség nem megfelelő alkalmazásával, 71 esetben szabálytalan irányváltoztatással, kanyarodással, 48 esetben az elsőbbségi szabályok megszegésével okozták a baleseteket.

A balesetek során 464-en (mindössze 3-mal kevesebben, mint 2010 I. félévében) szenvedtek sérülést, ebből 14 személy sérülése volt halálos, kettővel több, mint előző év első félévében. Súlyosan sérült 128, könnyebben 322 személy, az előző 17%-kal több, az utóbbi 7%-kal kevesebb az előző évinél.

## Táblázatok

Összehasonlító adatok  
(megye – régió – ország)

2011. I. félév

| Megnevezés  | Fejér   | Komárom-<br>Esztergom | Veszprém | Közép-<br>Dunántúl | Ország    |
|---|---------|-----------------------|----------|--------------------|-----------|
|   | megye   |                       |          |                    |           |
| <b>Lakónépesség</b>                                       |         |                       |          |                    |           |
| Népesség száma, ezer fő <sup>a)</sup>                     | 426,1   | 311,4                 | 356,6    | 1 094,1            | 9 986     |
| Népesség indexe   | 99,7    | 99,7                  | 99,4     | 99,6               | 99,7      |
| <b>Ipar</b>   |         |                       |          |                    |           |
| Termelés volumenindexe <sup>b)</sup>                      | 110,0   | 97,1                  | 112,7    | 103,7              | 108,0     |
| Egy lakosra jutó termelési érték <sup>b)</sup> , ezer Ft  | 2 305,5 | 3 841,1               | 842,8    | 2 265,9            | 1 095,1   |
| Termelés volumenindexe <sup>c)</sup>                      | 110,7   | 96,0                  | 113,4    | 103,4              | 107,2     |
| Értékesítés volumenindexe <sup>c)</sup>                   | 111,5   | 97,1                  | 109,9    | 103,9              | 101,7     |
| Ezen belül: belföldi                                      | 101,3   | 107,4                 | 94,2     | 102,3              | 88,3      |
| export  | 114,8   | 95,7                  | 115,1    | 104,3              | 111,3     |
| Értékesítésből az export aránya, %                        | 77,7    | 87,0                  | 78,7     | 82,3               | 63,6      |
| <b>Építőipar</b>  |         |                       |          |                    |           |
| Építőipari termelés volumenindexe <sup>d)</sup>           | 90,3    | 65,4                  | 118,0    | 87,9               | 88,9      |
| Egy lakosra jutó termelési érték <sup>d)</sup> , ezer Ft  | 30,8    | 28,0                  | 29,2     | 29,5               | 46,7      |
| <b>Turizmus</b>   |         |                       |          |                    |           |
| Vendégek száma, ezer                                      | 62,3    | 44,3                  | 180,3    | 286,9              | 3 228,5   |
| Vendégek számának indexe                                  | 109,4   | 81,6                  | 98,1     | 97,2               | 103,8     |
| Vendégéjszakák száma, ezer                                | 138,1   | 101,6                 | 441,3    | 681,0              | 7 895,0   |
| Vendégéjszakák számának indexe                            | 117,1   | 82,3                  | 97,2     | 97,9               | 102,9     |
| <b>Regisztrált vállalkozások<sup>e)</sup></b>             |         |                       |          |                    |           |
| Regisztrált vállalkozások száma                           | 55 849  | 38 757                | 50 719   | 145 325            | 1 627 716 |
| 1000 lakosra jutó vállalkozás                             | 131     | 124                   | 142      | 133                | 163       |
| <b>Beruházás</b>  |         |                       |          |                    |           |
| Teljesítményérték, millió Ft                              | 57 073  | 33 801                | 27 745   | 118 620            | 1 247 459 |
| Egy lakosra jutó teljesítményérték, ezer Ft               | 133,9   | 108,5                 | 77,8     | 108,4              | 124,9     |
| <b>Gazdasági aktivitás<sup>f)</sup></b>                   |         |                       |          |                    |           |
| Aktivitási arány, %                                       | 58,1    | 59,3                  | 57,7     | 58,3               | 55,6      |
| Foglalkoztatási arány, %                                  | 52,5    | 55,2                  | 51,5     | 52,9               | 49,6      |
| Munkanélküliségi ráta, %                                  | 9,7     | 7,0                   | 10,7     | 9,3                | 10,8      |
| <b>Alkalmazásban állók száma és keresete<sup>g)</sup></b> |         |                       |          |                    |           |
| Alkalmazásban állók                                       |         |                       |          |                    |           |
| száma, ezer fő  | 110,4   | 81,3                  | 75,8     | 267,6              | 2 677,7   |
| számának indexe   | 101,1   | 102,6                 | 101,5    | 101,6              | 100,2     |
| havi bruttó átlagkeresete, Ft                             | 196 494 | 198 501               | 169 631  | 189 615            | 211 381   |
| havi bruttó átlagkeresetének indexe                       | 103,1   | 102,4                 | 103,6    | 103,0              | 103,6     |
| havi nettó átlagkeresete <sup>h)</sup> , Ft               | 131 098 | 132 148               | 115 309  | 127 015            | 140 329   |
| havi nettó átlagkeresetének indexe <sup>h)</sup>          | 103,0   | 102,2                 | 102,0    | 102,5              | 105,2     |
| <b>Lakásépítés</b>  |         |                       |          |                    |           |
| Épített lakás   | 176     | 97                    | 206      | 479                | 5 585     |
| Épített lakások indexe                                    | 53,2    | 50,3                  | 100,0    | 65,6               | 64,8      |
| Tízezer lakosra jutó épített lakások száma                | 4,1     | 3,1                   | 5,8      | 4,4                | 5,6       |

a) 2011. január 1-jén. – b) A 4 főnél többet foglalkoztató szervezetek telephely szerinti adatai. – c) A 49 főnél többet foglalkoztató szervezetek székhely szerinti adatai. – d) A 4 főnél többet foglalkoztató szervezetek székhely szerinti adatai. – e) Az országos adatok a külföldön működővel együtt. – f) A KSH munkaerő-felmérése alapján. – g) A 4 főnél többet foglalkoztató vállalkozások, létszámhatártól függetlenül a költségvetési szervek és a kijelölt nonprofit szervezetek székhely szerinti adatai. – h) Családi kedvezmény nélkül.

Index: előző év azonos időszaka (időpontja) = 100,0)

## Gazdasági-társadalmi jelzőszámok I., 2011

| Megnevezés  | Fejér megyében |          |              |             | Országosan,<br>I. félév |
|---|----------------|----------|--------------|-------------|-------------------------|
|   | I. n. év       | I. félév | I–III. n. év | I–IV. n. év |                         |
| Ipari termelés értéke <sup>a)</sup> , millió Ft                       | 479 745        | 982 425  |              |             | 10 935 168              |
| előző év azonos időszaka = 100,0                                      | 111,7          | 110,0    |              |             | 108,0                   |
| Ipari termelés értéke <sup>b)</sup> , millió Ft                       | 453 675        | 927 939  |              |             | 9 925 349               |
| előző év azonos időszaka = 100,0                                      | 112,8          | 110,7    |              |             | 107,2                   |
| Ipari értékesítés <sup>b)</sup> , millió Ft                           | 463 874        | 927 547  |              |             | 10 910 866              |
| előző év azonos időszaka = 100,0                                      | 114,4          | 111,5    |              |             | 101,7                   |
| Ezen belül: belföldi értékesítés, millió Ft                           | 105 115        | 207 116  |              |             | 3 970 751               |
| előző év azonos időszaka = 100,0                                      | 106,0          | 101,3    |              |             | 88,3                    |
| export, millió Ft   | 358 759        | 720 431  |              |             | 6 940 115               |
| előző év azonos időszaka = 100,0                                      | 117,1          | 114,8    |              |             | 111,3                   |
| Építőipari termelés értéke <sup>c)</sup> , millió Ft                  | 4 939          | 13 133   |              |             | 466 439                 |
| előző év azonos időszaka = 100,0                                      | 96,2           | 90,3     |              |             | 88,9                    |
| Épített lakások száma   | 67             | 176      |              |             | 5 585                   |
| előző év azonos időszaka = 100,0                                      | 26,3           | 53,2     |              |             | 64,8                    |
| Megszűnt lakások száma  | 2              | 20       |              |             | 991                     |
| előző év azonos időszaka = 100,0                                      | 10,0           | 62,5     |              |             | 105,1                   |
| Kiadott lakásépítési engedélyek száma                                 | 71             | 166      |              |             | 5 877                   |
| előző év azonos időszaka = 100,0                                      | 79,8           | 79,8     |              |             | 64,1                    |
| Élveszületések száma  | 864            | 1 702    |              |             | 41 586                  |
| előző év azonos időszaka = 100,0                                      | 87,9           | 89,3     |              |             | 92,0                    |
| Halálozások száma   | 1 417          | 2 765    |              |             | 66 034                  |
| előző év azonos időszaka = 100,0                                      | 99,5           | 101,3    |              |             | 101,6                   |
| Természetes szaporodás, fogyás (–)                                    | -553           | -1 063   |              |             | -24 448                 |
| előző év azonos időszaka = 100,0                                      | 125,3          | 128,8    |              |             | 123,6                   |
| Kereskedelmi szálláshelyek<br>vendégéjszakáinak száma                 | 59 272         | 138 101  |              |             | 7 894 973               |
| előző év azonos időszaka = 100,0                                      | 136,7          | 117,1    |              |             | 102,9                   |
| Ebből: külföldiek   | 17 718         | 39 746   |              |             | 4 145 803               |
| előző év azonos időszaka = 100,0                                      | 126,6          | 115,8    |              |             | 105,9                   |
| Beruházások teljesítményértéke, millió Ft                             | 29 322         | 57 073   |              |             | 1 247 459               |
| Alkalmazásban állók száma <sup>d)</sup>                               | 109 034        | 110 437  |              |             | 2 677 718               |
| előző év azonos időszaka = 100,0                                      | 100,2          | 101,1    |              |             | 100,2                   |
| Alkalmazásban állók havi bruttó<br>átlagkeresete <sup>d)</sup> , Ft   | 194 853        | 196 494  |              |             | 211 381                 |
| előző év azonos időszaka = 100,0                                      | 100,9          | 103,1    |              |             | 103,6                   |
| Alkalmazásban állók havi nettó<br>átlagkeresete <sup>d) e)</sup> , Ft | 130 052        | 131 098  |              |             | 140 329                 |
| előző év azonos időszaka = 100,0                                      | 101,1          | 103,0    |              |             | 105,2                   |
| Alkalmazásban állók átlagos havi<br>munkajövedelme <sup>d)</sup> , Ft | 205 831        | 209 292  |              |             | 225 061                 |
| előző év azonos időszaka = 100,0                                      | 100,6          | 102,9    |              |             | 103,7                   |

a) A 4 főnél többet foglalkoztató szervezetek telephely szerinti adatai, az indexek összehasonlító áron.– b) A 49 főnél többet foglalkoztató szervezetek székhely szerinti adatai, az indexek összehasonlító áron.– c) A 4 főnél többet foglalkoztató szervezetek székhely szerinti adatai, az indexek összehasonlító áron.– d) A 4 főnél többet foglalkoztató vállalkozások, létszámhatártól függetlenül a költségvetési szervek és a kijelölt nonprofit szervezetek székhely szerinti adatai.– e) Családi kedvezmény nélkül.

## Gazdasági-társadalmi jelzőszámok II., 2011

| Megnevezés  | Fejér megyében |           |            |           | Országosan,<br>II. n. év |
|---|----------------|-----------|------------|-----------|--------------------------|
|   | I. n. év       | II. n. év | III. n. év | IV. n. év |                          |
| Foglalkoztatottak száma <sup>a)</sup> , ezer fő                       | 170,8          | 171,1     |            |           | 3 808,8                  |
| előző év azonos időszaka = 100,0                                      | 105,6          | 106,2     |            |           | 100,8                    |
| Munkanélküliek száma <sup>a)</sup> , ezer fő                          | 15,8           | 18,5      |            |           | 460,7                    |
| előző év azonos időszaka = 100,0                                      | 74,2           | 103,8     |            |           | 97,3                     |
| Gazdaságilag inaktív népesség száma <sup>a)</sup> , ezer fő           | 139,6          | 136,6     |            |           | 3 406,7                  |
| előző év azonos időszaka = 100,0                                      | 96,4           | 91,8      |            |           | 99,1                     |
| Munkanélküliségi ráta <sup>a)</sup> , %                               | 8,5            | 9,7       |            |           | 10,8                     |
| Nyilvántartott álláskeresők száma az időszak végén                    | 25 625         | 21 818    |            |           | 553 346                  |
| előző év azonos időpontja = 100,0                                     | 93,8           | 96,0      |            |           | 101,3                    |
| Álláskeresési járadékban részesültek száma az időszak végén           | 5 849          | 4 660     |            |           | 99 146                   |
| előző év azonos időpontja = 100,0                                     | 65,6           | 76,0      |            |           | 85,2                     |
| Álláskeresési segélyben részesültek száma az időszak végén            | 2 971          | 2 001     |            |           | 46 705                   |
| előző év azonos időpontja = 100,0                                     | 88,2           | 84,4      |            |           | 94,5                     |
| Szociális ellátásban részesültek száma az időszak végén <sup>b)</sup> | 5 485          | 4 850     |            |           | 174 670                  |
| előző év azonos időpontja = 100,0                                     | 131,7          | 123,2     |            |           | 108,0                    |

a) A KSH munkaerő-felmérése alapján.– b) Tartalmazza a rendelkezésre állási támogatásban, a rendszeres szociális segélyben és a bérpótló juttatásban részesülők számát.

## További információk, adatok (linkek):

[Részletes megyei adatok](#)

[stADAT-táblák](#)

[Módszertan](#)

**Elérhetőségek:**

*Felelős szerkesztő:* Szemes Mária igazgató

*További információ:* Berta Györgyné tájékoztatási osztályvezető

Telefon: (+36-88) 620-205, [gyorgyne.bertha@ksh.hu](mailto:gyorgyne.bertha@ksh.hu)

[ugyfelszolgalat.szekesfehervar@ksh.hu](mailto:ugyfelszolgalat.szekesfehervar@ksh.hu), telefon: (+36-22) 344-766